



**AZƏRBAYCAN RESPUBLİKASININ  
DÖVLƏT STATİSTİKA KOMİTƏSİ**

№ \_\_\_\_\_

# **SOSIAL, İQTİSADI İNKİŞAF**

**4**

**YANVAR-APREL**

Məlumatlardan istifadə edərkən Azərbaycan Respublikasının Dövlət Statistika Komitəsinə istinad etmək lazımdır.

**Xüsusi işarələr:**

"-" hadisə baş verməmişdir

"..." məlumat mövcud deyil

"0,0" məlumat çox kiçik rəqəmlə xarakterizə olunur

"x" müqayisə mümkün deyil

**İzahlar:**

-cari ilə dair məlumatlar növbəti dəqiqləşdirilmiş statistik hesabatlar əsasında sonrakı nəşrlərdə korrektə edilə bilər

-bəzi hallarda yekunla toplananların cəmi arasındakı fərq rəqəmlərin yuvarlaqlaşdırılması ilə izah olunur

-bu nəşrdə əvvəlki dövrlərə dair məlumatlarla əvvəlki nəşrlərdə həmin dövrlərə aid məlumatlar arasındakı bəzi fərqlər beynəlxalq praktikaya uyğun olaraq yekun statistik hesabatlar əsasında ilkin məlumatlarda aparılmış dəqiqləşdirmələrlə izah olunur

# M Ü N D Ə R İ C A T

<b>I</b>	<b>MAKROİQTİSADI GÖSTƏRİCİLƏR</b>	<b>5</b>
	<b>2020-ci ilin yanvar-aprel aylarında ölkənin iqtisadi və sosial inkişafının makroiqtisadi göstəriciləri</b>	<b>5</b>
<b>II</b>	<b>REAL SEKTOR</b>	
	Ümumi daxili məhsul	13
	Sənaye	16
	Tikinti	37
	Kənd təsərrüfatı	43
	Nəqliyyat	47
	İnformasiya və rabitə	51
	İstehlak bazarı	52
	Məhsul bazarı	53
	İctimai iaşə xidmətləri	59
	Əhaliyə göstərilən ödənişli xidmətlər	61
	Qiymət indeksləri	64
	Kredit qoyuluşları	78
	Məşğulluq və işsizlik	80
<b>III</b>	<b>DÖVLƏT SEKTORU</b>	
	Dövlət büdcəsi	83
<b>IV</b>	<b>XARİCİ SEKTOR</b>	
	Xarici ticarət	87
<b>V</b>	<b>SOSIAL SEKTOR</b>	
	Əhalinin gəlirləri	92
	Əməkhaqqı	93
	Əhalinin əmanətləri və manatın məzənnəsi	94
	Qiymətli kağızlar bazarı	96
	Sosial təminat	97
	Demoqrafik vəziyyət	99
	<b>Əlavələr</b>	<b>101</b>
	<b>İqtisadi rayonlar</b>	<b>121</b>
	<b>Metodoloji izahatlar</b>	<b>169</b>

E-mail:sc@stat.gov.az  
<http://www.stat.gov.az>

Azərbaycan Respublikasının Dövlət Statistika Komitəsi  
AZ 1136, İnşaatçılar prospekti 81  
Nüsxə 139

Azərbaycan Respublikasının  
Dövlət Statistika Komitəsi  
Məruzə № 4  
21 may 2020-ci il

## **2020-ci İLİN YANVAR-APREL AYLARINDA ÖLKƏNİN İQTİSADI VƏ SOSIAL İNKİŞAFININ MAKROİQTİSADI GÖSTƏRİCİLƏRİ**

Koronavirus (COVID-19) infeksiyasının Azərbaycan Respublikasının ərazisində yayılmasının qarşısının alınması məqsədilə insanların həyat və fəaliyyəti üçün zəruri olan fəaliyyət sahələrindən başqa digər istiqamətlər üzrə məhdudiyyətlərin tətbiqinə və cari ilin mart-aprel aylarında ölkə iqtisadiyyatının əvvəlki aylarla müqayisədə geriləməsinə baxmayaraq 2020-ci ilin yanvar-aprel aylarında ölkədə fəaliyyət göstərən müəssisə, təşkilat və fərdi sahibkarlar tərəfindən əvvəlki ilin müvafiq dövrü ilə müqayisədə 0,2 faiz çox və ya 22,4 milyard manatlıq **ümumi daxili məhsul** istehsal edilmişdir. Bu dövrdə iqtisadiyyatın neft-qaz sektorunda istehsal olunmuş əlavə dəyər 1,5 faiz artmış, qeyri neft-qaz sektorunda isə 0,8 faiz azalmışdır.

Əlavə dəyərin 39,3 faizi sənaye, 10,7 faizi ticarət; nəqliyyat vasitələrinin təmiri, 7,4 faizi nəqliyyat və anbar təsərrüfatı, 5,6 faizi tikinti, 3,9 faizi kənd təsərrüfatı, meşə təsərrüfatı və balıqçılıq, 2,0 faizi informasiya və rabitə, 1,9 faizi turistlərin yerləşdirilməsi və ictimai iaşə sahələrində, 18,9 faizi isə digər sahələrdə istehsal edilmişdir. Məhsula və idxala xalis vergilər ÜDM-in 10,3 faizini təşkil etmişdir. Əhalinin hər nəfərinə düşən ÜDM 2249,7 manata bərabər olmuşdur.

**Sənaye** müəssisələri və bu sahədə fəaliyyət göstərən fərdi sahibkarlar tərəfindən 2020-ci ilin yanvar-aprel aylarında 13,0 milyard manatlıq və ya 2019-cu ilin müvafiq dövrü ilə müqayisədə 3,0 faiz çox sənaye məhsulu istehsal edilmişdir.

Sənayenin qeyri neft-qaz sektorunda məhsul istehsalı 16,8 faiz artmışdır.

Sənaye məhsulunun 63,1 faizi mədənçıxarma sektorunda, 30,5 faizi emal sektorunda, 5,6 faizi elektrik enerjisi, qaz və buxar istehsalı, bölüşdürülməsi və təchizatı sektorunda, 0,8 faizi isə su təchizatı, tullantıların təmizlənməsi və emalı sektorunda istehsal olunmuşdur.

Mədənçıxarma sektorunda neft hasilatı 0,2 faiz azalmış, əmtəəlik qaz hasilatı isə 17,1 faiz artmışdır.

Emal sektorunda avtomobil, qoşqu və yarımqoşquların istehsalı 4,7 dəfə, kompüter, elektron və optik məhsulların istehsalı 2,6 dəfə, metallurgiya sənayesi məhsullarının istehsalı 2,3 dəfə, əczaçılıq məhsullarının istehsalı 60,7 faiz, ağacın emalı və ağacdən məmulatların istehsalı 48,6 faiz, sair nəqliyyat vasitələrinin istehsalı 35,1 faiz, kimya sənayesi məhsullarının istehsalı 24,9 faiz, elektrik avadanlıqlarının istehsalı 20,6 faiz, rezin və plastik kütlə məmulatlarının istehsalı 20,0 faiz, kağız və karton istehsalı 19,3 faiz, tütün məmulatlarının istehsalı 18,9 faiz, içkilərin istehsalı 8,3 faiz, qida məhsullarının istehsalı 8,1 faiz, neft məhsullarının istehsalı 5,1 faiz, hazır metal məmulatlarının istehsalı 4,4 faiz, geyim istehsalı 3,6 faiz, toxuculuq sənayesi məhsullarının istehsalı 1,2 faiz artmış, mebel istehsalı 0,9 faiz, poliqrafiya məhsullarının istehsalı 2,3 faiz, tikinti materiallarının istehsalı 4,5 faiz, maşın və avadanlıqların istehsalı 23,8 faiz, maşın və avadanlıqların quraşdırılması və təmiri işləri 36,3 faiz, dəri və dəri məmulatlarının, ayaqqabıların istehsalı 54,1 faiz azalmışdır.

Elektrik enerjisi, qaz və buxar istehsalı, bölüşdürülməsi və təchizatı sektorunda istehsalın həcmi 14,0 faiz, su təchizatı, tullantıların təmizlənməsi və emalı sektorunda isə 2,5 faiz artmışdır.

İstehsal edilmiş sənaye məhsulunun böyük hissəsi istehlakçılara göndərilmiş, əvvəlki dövrlərdə yaranmış ehtiyatlar da nəzərə alınmaqla sənaye müəssisələrinin anbarlarında 01 may 2020-ci il vəziyyətinə 523,6 milyon manatlıq hazır məhsul olmuşdur.

**Kənd təsərrüfatında** yaz-tarla işləri aparılır və 2020-ci il may ayının 1-nə kimi 295,7 min hektar sahədə yazlıq bitkilər, o cümlədən 39,6 min hektar sahədə dənliyə və dənli paxlalı bitkilər (ondan 19,1 min hektarda dən üçün qarğıdalı), 52,1 min hektar sahədə kartof, 48,3 min hektar sahədə tərəvəz, 14,7 min hektar sahədə bostan bitkiləri, 71,4 min hektar sahədə pambıq, 4,7 min hektar sahədə şəkər çuğunduru, 9,0 min hektar sahədə dən üçün günəbaxan, 0,9 min hektar sahədə tütün, 52,4 min hektar sahədə çoxillik otlar, 0,6 min hektar sahədə birillik otlar və 2,0 min hektar sahədə sair yazlıq bitkilər əkilmişdir.

2019-cu ilin müvafiq dövrü ilə müqayisədə cari ilin yanvar-aprel aylarında diri çəkiddə ot istehsalı 3,0 faiz artaraq 171,2 min ton, süd istehsalı 1,5 faiz artaraq 659,9 min ton, yumurta istehsalı 9,3 faiz artaraq 653,2 milyon ədəd, yun istehsalı eyni səviyyədə qalaraq 2,3 min ton olmuşdur.

İlin əvvəlindən may ayının 1-dək 43,6 min ton və ya əvvəlki ilin müvafiq dövrünə nisbətən 7,3 faiz çox kartof və 107,0 min ton və ya 16,7 faiz çox tərəvəz toplanmışdır.

2019-cu ilin yanvar-aprel ayları ilə müqayisədə kənd təsərrüfatının ümumi məhsulu 3,8 faiz, o cümlədən bitkiçilik məhsulları istehsalı 13,5 faiz, heyvandarlıq məhsulları istehsalı isə 3,2 faiz artmışdır.

2020-ci ilin yanvar-aprel aylarında **əsas kapitala** 3903,5 milyon manat məbləğində, yaxud 2019-cu ilin müvafiq dövrü ilə müqayisədə 0,5 faiz az vəsait yönəldilmişdir. Neft-qaz sektoruna yatırılmış investisiyaların həcmi 18,8 faiz artmış, qeyri neft-qaz sektoruna yönəldilən vəsaitin həcmi isə 12,8 faiz azalmışdır. İstifadə olunmuş vəsaitin 2622,3 milyon manatı və ya 67,2 faizi məhsul istehsalı sahələrinə, 875,2 milyon manatı (22,4 faizi) xidmət sahələrinə, 406,0 milyon manatı (10,4 faizi) isə yaşayış evlərinin tikintisinə sərf olunmuşdur. Əsas kapitala yönəldilmiş vəsaitlərin 2338,3 milyon manatını və ya 59,9 faizini daxili vəsaitlər təşkil etmişdir. Əsas kapitala yönəldilmiş vəsaitlərin 2383,2 milyon manatı və ya 61,1 faizi bilavasitə tikinti-quraşdırma işlərinin yerinə yetirilməsinə sərf olunmuşdur.

Koronavirus pandemiyasına qarşı tətbiq edilən xüsusi karantin rejimi ilə əlaqədar həyata keçirilən tədbirlər çərçivəsində əhalinin sağlamlığının və təhlükəsizliyinin təmin edilməsi məqsədilə iqtisadiyyatın bir sıra sahələrində fəaliyyətin məhdudlaşdırılması, 2020-ci il 31 mart tarixindən Bakı Metropolitenində qatarların hərəkətinin dayandırılması, 5 apreldən isə yük daşımaları istisna olmaqla, Azərbaycan Respublikası ərazisinə yerüstü və hava nəqliyyatı ilə giriş-çıxışın, o cümlədən yerli hava uçuşlarının dayandırılması **yük və sərnişin daşımalarının** cari ilin aprel ayında mart ayına nisbətən müvafiq olaraq 4,9 faiz və 46,9 faiz, ötən ilin aprel ayı ilə müqayisədə isə 14,5 faiz və 58,9 faiz azalmasına gətirib çıxarmış, bu da öz növbəsində ümumilikdə cari ilin yanvar-aprel aylarında ötən ilin eyni dövrü ilə müqayisədə ölkə üzrə yük daşınmasının 4,1 faiz, sərnişin daşınmasının isə 18,9 faiz azalmasına səbəb olmuşdur.

Yüklərin 58,2 faizi avtomobil, 31,3 faizi boru kəməri, 7,2 faizi dəmir yolu, 3,1 faizi dəniz, 0,2 faizi isə hava nəqliyyatı ilə daşınmışdır.

Sərnişinlərin 89,7 faizi avtomobil, 10,0 faizi metro, qalan hissəsi isə digər nəqliyyat növləri ilə daşınmışdır.

**İnformasiya və rabitə** müəssisələri tərəfindən göstərilmiş 690,2 milyon manatlıq xidmətlərin 71,8 faizi əhali sektoruna aid olmuşdur. Əvvəlki ilin müvafiq dövrü ilə müqayisədə 2020-ci ilin yanvar-aprel aylarında göstərilmiş informasiya və rabitə xidmətlərinin həcmi 8,4 faiz artmış, bu sahədə əldə edilmiş gəlirin 79,6 faizi qeyri-dövlət sektorunun payına düşmüşdür.

2020-ci ilin yanvar-aprel aylarında **pərakəndə ticarət** şəbəkəsindən əhaliyə 11516,1 milyon manatlıq, o cümlədən 6169,7 milyon manatlıq ərzaq məhsulları, içkilər və tütün məmulatları, 5346,4 milyon manatlıq qeyri-ərzaq məhsulları satılmışdır. Koronavirus infeksiyasının yayılmasının qarşısını almaq məqsədilə ticarət sektorunda da xüsusi iş rejiminin tətbiqi bu sahədə, xüsusilə qeyri-ərzaq mallarının satışı sahəsində işgüzar fəallığı zəiflətməmiş və cari ilin aprel ayında mart ayı ilə müqayisədə pərakəndə ticarət dövriyyəsi 33,1 faiz, o cümlədən



qeyri-ərzaq malları üzrə 38,6 faiz azalmışdır. Ümumilikdə isə 2019-cu ilin müvafiq dövrü ilə müqayisədə cari ilin yanvar-aprel aylarında əmtəə dövriyyəsi 1,9 faiz, o cümlədən qeyri-ərzaq malları üzrə 6,5 faiz azalmış, ərzaq məhsulları, içkilər və tütün məmulatları üzrə isə 2,6 faiz artmışdır. Elektron ticarət dövriyyəsinin həcmi ötən ilin yanvar-aprel ayları ilə müqayisədə 1,6 dəfə artmışdır.

Ölkənin rayon və şəhərləri arasında vətəndaşların səfərlərinə qoyulan məhdudiyyətlərin təsiri nəticəsində cari ilin mart və aprel aylarında sənişin daşınmasında müşahidə olunan ciddi azalmalar, həmçinin bir sıra xidmət sahələrinin fəaliyyətinə qoyulmuş məhdudiyyətlərlə əlaqədar əhaliyə göstərilmiş **ödənişli xidmətlərdən** əldə olunan gəlir cari ilin aprel ayında mart ayı ilə müqayisədə 28,2 faiz, ötən ilin aprel ayı ilə müqayisədə isə 25,8 faiz azalmışdır. Nəticədə, ümumilikdə yanvar-aprel aylarında ödənişli xidmətlərdən əldə olunan gəlir ötən ilin eyni dövrü ilə müqayisədə 9,7 faiz azalmışdır.

Gömrük orqanlarında qeydiyyatı aparılmış, lakin gömrük rəsmiləşdirilməsi tam başa çatdırılmamış ixrac olunan xam neft və təbii qazın statistik qiymətləndirilmiş dəyəri nəzərə alınmaqla 2020-ci ilin yanvar-mart aylarında ölkənin **xarici ticarət** dövriyyəsi 6695,3 milyon ABŞ dolları təşkil etmişdir. Ticarət dövriyyəsinin 4058,3 milyon dollarını və ya 60,6 faizini ölkədən ixrac olunmuş məhsulların, 2637,0 milyon dollarını (39,4 faizini) isə idxal məhsullarının dəyəri təşkil etmiş, nəticədə 1421,3 milyon dollar məbləğində müsbət saldo yaranmışdır. 2019-cu ilin yanvar-mart ayları ilə müqayisədə xarici ticarət dövriyyəsi faktiki qiymətlərlə 16,0 faiz, real ifadədə 15,8 faiz, o cümlədən idxal 32,9 faiz, ixrac isə 4,8 faiz azalmışdır.

2020-ci ilin yanvar-mart aylarında qeyri neft-qaz məhsullarının ixracı 2019-cu ilin yanvar-mart aylarına nisbətən faktiki qiymətlərlə 3,4 faiz artmış, real ifadədə isə 5,2 faiz azalaraq 429,0 milyon dollar təşkil etmişdir.

2020-ci ilin yanvar-aprel aylarında **istehlak qiymətləri indeksi** 2019-cu ilin müvafiq dövrü ilə müqayisədə 103,0 faiz, o cümlədən ərzaq məhsulları, içkilər və tütün məmulatları üzrə

105,4 faiz, qeyri-ərzaq malları üzrə 101,2 faiz, əhaliyə göstərilən ödənişli xidmətlər üzrə 101,1 faiz təşkil etmişdir.

2020-ci ilin yanvar-mart aylarında muzzla işləyənlərin **orta aylıq nominal əməkhaqqı** 2019-cu ilin müvafiq dövrünə nisbətən 28,9 faiz artaraq 744,5 manat təşkil etmişdir.

2019-cu ilin müvafiq dövrü ilə müqayisədə 2020-ci ilin yanvar-aprel aylarında **əhalinin gəlirləri** nominal ifadədə 1,3 faiz artaraq 17,1 milyard manat təşkil etmişdir.

Maliyyə Nazirliyinin operativ məlumatlarına əsasən 2020-ci ilin yanvar-aprel aylarında **dövlət büdcəsinə** 9574,2 milyon manat vəsait daxil olmuş, büdcədən 7267,7 milyon manat vəsait xərclənmiş, büdcənin icrasında 2306,5 milyon manatlıq profisit yaranmışdır.

Mərkəzi Bankın məlumatlarına görə, 2020-ci il aprel ayının 1-nə ölkənin bank və digər kredit təşkilatlarının **kredit portfeli** milli valyuta ekvivalentində 15637,4 milyon manat təşkil etmiş, onun 12836,9 milyon manatı uzunmüddətli kreditlər olmuşdur. Ödəmə vaxtı keçmiş kreditlərin məbləği ümumi kredit portfelinin 8,9 faizini təşkil etmişdir.

Əhalinin banklardakı **əmanətlərinin** milli valyuta ekvivalentində məbləği mart ayı ərzində 442,7 milyon manat azalaraq 2020-ci il aprel ayının 1-nə 8251,7 milyon manat təşkil etmişdir.

2020-ci ilin yanvar-aprel aylarında milli valyutanın 1 ABŞ dollarına nisbətdə **orta məzənnəsi** 1,70 manata, 1 Avroya – 1,87 manata, 100 Rusiya rubluna – 2,5 manata bərabər olmuşdur.

2020-ci ilin yanvar-mart aylarında **əhalinin sayı** 12848 nəfər və ya 0,1 faiz artaraq 2020-ci il aprel ayının 1-i vəziyyətinə 10079956 nəfərə çatmışdır.

# MAKROİQTİSADI GÖSTƏRİCİLƏR

Cədvəl 1

## MAKROİQTİSADI GÖSTƏRİCİLƏR

Göstəricinin adı	2020-ci ilin yanvar-aprel ayları, faktiki	2020-ci ilin yanvar-aprel ayları 2019-cu ilin yanvar-aprel aylarına nisbətən, faizlə	<u>Məlumat üçün</u> 2019-cu ilin yanvar-aprel ayları 2018-ci ilin yanvar-aprel aylarına nisbətən, faizlə
A	1	2	3
<b>Ümumi daxili məhsul, milyon manat</b>	<b>22 400,5</b>	<b>100,2</b>	<b>102,1</b>
o cümlədən qeyri-neft ÜDM	14 529,7	99,2	102,1
<b>Əhalinin hər nəfərinə düşən ÜDM, manat</b>	<b>2 249,7</b>	<b>99,3</b>	<b>101,2</b>
<b>Sənaye məhsulu, milyon manat</b>	<b>13 028,1</b>	<b>103,0</b>	<b>102,2</b>
o cümlədən qeyri-neft sənayesi	3 882,0	116,8	115,5
<b>Əsas kapitala yönəldilmiş vəsaitlər, milyon manat</b>	<b>3 903,5</b>	<b>99,5</b>	<b>91,9</b>
o cümlədən qeyri-neft sektoruna	2 096,8	87,2	102,7
ondan qeyri-neft sənayesinə	289,7	73,7	83,3
<b>Kənd təsərrüfatı məhsulu, milyon manat</b>	<b>1 415,3</b>	<b>103,8</b>	<b>103,9</b>
o cümlədən: bitkiçilik	99,4	113,5	122,2
heyvandarlıq	1 315,9	103,2	102,9
<b>Nəqliyyat sektorunda yük daşınması, milyon ton</b>	<b>66,6</b>	<b>95,9</b>	<b>102,1</b>
<b>Nəqliyyat sektorunda sərnişin daşınması, milyon sərnişin</b>	<b>509,8</b>	<b>81,1</b>	<b>101,4</b>
<b>İnformasiya və rabitə xidmətləri, milyon manat</b>	<b>690,2</b>	<b>108,4</b>	<b>111,7</b>
<b>Pərakəndə ticarət dövriyyəsi, milyon manat</b>	<b>11 516,1</b>	<b>98,1</b>	<b>102,7</b>
<b>Əhaliyə göstərilən ödənişli xidmətlər, milyon manat</b>	<b>2 428,5</b>	<b>90,3</b>	<b>101,0</b>
<b>Dövlət büdcəsinin gəlirləri, milyon manat</b>	<b>9 574,2</b>	<b>127,6</b>	<b>113,3</b>
<b>Dövlət büdcəsinin xərcləri, milyon manat</b>	<b>7 267,7</b>	<b>100,7</b>	<b>121,0</b>
<b>Dövlət büdcəsinin profisiti, milyon manat</b>	<b>2 306,5</b>	<b>x</b>	<b>x</b>
<b>Əhalinin nominal gəlirləri, milyon manat</b>	<b>17 145,7</b>	<b>101,3</b>	<b>104,5</b>
<b>Əhalinin hər nəfərinə düşən nominal gəlirlər, manat</b>	<b>1 722,0</b>	<b>100,5</b>	<b>103,6</b>

# MAKROİQTİSADI GÖSTƏRİCİLƏR

...ardı

A	1	2	3
<b>Əhalinin banklardakı əmanətləri, 2020-ci il 01 aprel vəziyyətinə, milyon manat</b>	<b>8 251,7</b>	<b>99,0</b>	<b>108,9</b>
<b>Kredit qoyuluşları, 2020-ci il 01 aprel vəziyyətinə, milyon manat</b>	<b>15 637,4</b>	<b>119,8</b>	<b>112,0</b>
o cümlədən vaxtı keçmiş kreditlər	1 386,8	89,0	91,1
<b>Orta aylıq nominal əməkhaqqı, manat</b>	<b>744,5*</b>	<b>128,9**</b>	<b>108,5***</b>
<b>İstehlak qiymətlərinin indeksi</b>	<b>x</b>	<b>103,0</b>	<b>102,4</b>
<b>Əhalinin sayı, 2020-ci il 01 aprel vəziyyətinə, min nəfər</b>	<b>10 080,0</b>	<b>100,8</b>	<b>100,8</b>
<b>Xarici ticarət dövriyyəsi<sup>1)</sup>, mln. ABŞ \$</b>			
<b>faktiki qiymətlərlə</b>	<b>6 695,3*</b>	<b>84,0**</b>	<b>115,5***</b>
<b>müqayisəli qiymətlərlə</b>	<b>x</b>	<b>84,2**</b>	<b>106,2***</b>
o cümlədən: <b>ixrac</b>			
faktiki qiymətlərlə	4 058,3*	83,8**	102,9***
müqayisəli qiymətlərlə	x	95,2**	102,9***
ondan <b>qeyri-neft ixracı</b>			
faktiki qiymətlərlə	429,0*	103,4**	114,7***
müqayisəli qiymətlərlə	x	94,8**	109,1***
<b>idxal</b>			
faktiki qiymətlərlə	2 637,0*	84,3**	142,7***
müqayisəli qiymətlərlə	x	67,1**	113,4***

**Qeyd:**

\* 2020-ci ilin yanvar-mart ayları.

\*\* 2020-ci ilin yanvar-mart ayları 2019-cu ilin yanvar-mart aylarına nisbətən.

\*\*\* 2019-cu ilin yanvar-mart ayları 2018-ci ilin yanvar-mart aylarına nisbətən.

<sup>1)</sup> Hesabat dövründə gömrük orqanlarında qeydiyyatı aparılmış, lakin gömrük rəsmiləşdirilməsi tam başa çatdırılmamış ixrac olunan xam neft və təbii qazın statistik qiymətləndirilmiş dəyərində dair məlumatlar nəzərə alınmaqla.

## **Ümumi Daxili Məhsul**

2020-ci ilin yanvar-aprel aylarında ölkədə istehsal olunmuş ümumi daxili məhsulun həcmi 22400,5 milyon manat təşkil etmiş və əvvəlki ilin eyni dövrü ilə müqayisədə 0,2 faiz artmışdır.

İqtisadiyyatın neft-qaz sektorunda əlavə dəyər 1,5 faiz artmış, qeyri neft-qaz sektorunda isə 0,8 faiz azalmışdır.

ÜDM istehsalının 39,3 faizi sənaye, 10,7 faizi ticarət; nəqliyyat vasitələrinin təmiri, 7,4 faizi nəqliyyat və anbar təsərrüfatı, 5,6 faizi tikinti, 3,9 faizi kənd təsərrüfatı, meşə təsərrüfatı və balıqçılıq, 2,0 faizi informasiya və rabitə, 1,9 faizi turistlərin yerləşdirilməsi və ictimai iaşə sahələrinin, 18,9 faizi digər sahələrin payına düşmüş, məhsula və idxala xalis vergilər ÜDM-in 10,3 faizini təşkil etmişdir.

Əhalinin hər nəfərinə düşən ÜDM 2249,7 manata bərabər olmuşdur.

Cədvəl 2

**Ümumi daxili məhsul istehsalı**

milyon manat

	Yanvar-aprel		2020-ci ilin yanvar-aprel ayları əvvəlki ilin müvafiq dövrünə nisbətən, faizlə
	2020	2019	
<b>Ümumi Daxili Məhsul</b>	<b>22400,5</b>	<b>24237,6</b>	<b>100,2</b>
o cümlədən:			
Kənd təsərrüfatı, meşə təsərrüfatı və balıqçılıq	867,7	785,5	103,8
Sənaye	8792,2	11216,3	103,0
o cümlədən:			
mədənçıxarma sənayesi	7055,9	9593,4	101,1
emal sənayesi	1403,7	1298,0	114,3
elektrik enerjisi, qaz və buxar istehsalı, bölüşdürülməsi və təchizatı	287,1	277,9	114,0
su təchizatı, tullantıların təmizlənməsi və emalı	45,5	47,0	102,5
Tikinti	1262,2	1449,6	86,9
Ticarət və nəqliyyat vasitələrinin təmiri	2395,8	2361,9	98,1
Nəqliyyat və anbar təsərrüfatı	1664,4	1536,8	106,2
Turistlərin yerləşdirilməsi və ictimai iaşə	434,0	620,8	69,1
İnformasiya və rabitə	456,7	421,5	108,4
Digər sahələr	4229,3	3591,4	99,2
<b>Məhsula və idxala xalis vergilər</b>	<b>2298,2</b>	<b>2253,8</b>	<b>100,2</b>
<b>ÜDM-in deflyatoru</b>	<b>92,2</b>	<b>x</b>	<b>x</b>

Cədvəl 3

**Neft-qaz və qeyri neft-qaz sektorlarında ümumi daxili məhsul istehsalı**

milyon manat

	Yanvar-aprel		2020-ci ilin yanvar-aprel ayları əvvəlki ilin müvafiq dövrünə nisbətən, faizlə
	2020	2019*	
<b>Ümumi Daxili Məhsul</b>	<b>22400,5</b>	<b>24237,6</b>	<b>100,2</b>
o cümlədən:			
neft-qaz sektoru	7870,8	10373,0	101,5
qeyri neft-qaz sektoru	14529,7	13864,6	99,2

\*) 2019-cu ilin yanvar-aprel aylarının göstəriciləri yekun məlumatlar əsasında dəqiqləşdirilmişdir.

Qrafik 1

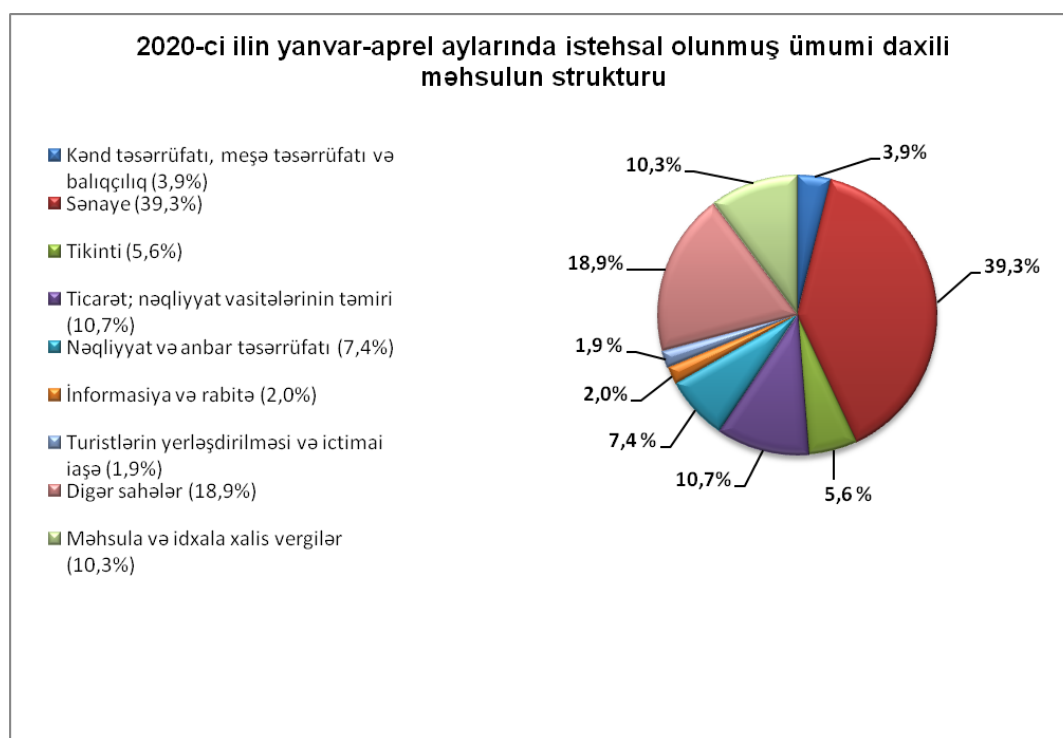

**Sənaye**

2020-ci ilin yanvar-aprel aylarında sənaye müəssisələri və bu sahədə fəaliyyət göstərən fərdi sahibkarlar tərəfindən istehsal olunmuş malların və göstərilmiş xidmətlərin həcmi 3,0 faiz artaraq 13,0 milyard manat təşkil etmişdir. Sənayenin qeyri neft-qaz sektorunda istehsal əvvəlki ilin yanvar-aprel ayları ilə müqayisədə 16,8 faiz, neft-qaz sektorunda isə 1,6 faiz artmışdır. Sənaye məhsulunun 63,1 faizi mədənçıxarma, 30,5 faizi emal, 5,6 faizi elektrik enerjisi, qaz və buxar istehsalı, bölüşdürülməsi və təchizatı, 0,8 faizi isə su təchizatı, tullantıların təmizlənməsi və emalı sektorlarında istehsal olunmuşdur.

Sənayedə qeyri-dövlət sektorunun payı 77,8 faiz olmuşdur. Ümumi istehsalın 85,6 faizi sənaye məhsullarının istehsalı, 14,4 faizi isə sənaye xarakterli xidmətlərin göstərilməsi hesabına yaradılmışdır.

Cədvəl 4

**Sənaye istehsalı indeksləri,  
(sabit qiymətlərlə, faizlə)**

	Əvvəlki aya nisbətən	Əvvəlki ilin müvafiq dövrünə nisbətən
<b>2019-cu il</b>		
Yanvar	104,4	103,4
Fevral	92,1	104,6
Mart	103,1	104,4
Aprel	90,7	102,2
May	118,1	102,2
İyun	99,2	101,8
İyul	99,3	102,2
Avqust	95,8	102,0
Sentyabr	92,0	101,7
Oktyabr	97,0	101,4
Noyabr	109,5	101,4
Dekabr	111,3	101,8
<b>2020-ci il</b>		
Yanvar	98,3	102,1
Fevral	91,0	100,9
Mart	103,0	100,8
Aprel	92,7	103,0



İstehsal edilmiş məhsulun böyük hissəsi istehlakçılara göndərilmiş, əvvəlki dövrlərdə yaranmış ehtiyatlar da nəzərə alınmaqla sənaye müəssisələrinin anbarlarında 01 may 2020-ci il vəziyyətinə 523,6 milyon manatlıq hazır məhsul olmuşdur.

Ehtiyatların 0,7 faizi Naxçıvan Muxtar Respublikasının, 49,2 faizi Bakı, 11,2 faizi Gəncə, 6,3 faizi Sumqayıt, 3,8 faizi Şirvan, 0,02 faizi Mingəçevir şəhərlərinin, qalan hissəsi isə digər şəhər və rayonların sənaye müəssisələrinin anbarlarında qalmışdır. Sənaye müəssisələrinin anbarlarında başqa müəssisələrdən alınmış və satış üçün nəzərdə tutulmuş 86,0 milyon manat məbləğində digər məhsullar da mövcud olmuşdur.

### **Mədəncixarma sənayesi**

Mədəncixarma sənayesində istehsalın ümumi dəyəri 8,2 milyard manat olmaqla, əvvəlki ilin yanvar-aprel aylarına nisbətən 1,4 faiz artmışdır.

Sahənin əsas məhsulu olan əmtəəlik xam neft hasilatı 12,4 milyon ton, əmtəəlik təbii qaz hasilatı isə 9,4 milyard kub metr təşkil etmişdir. Əmtəəlik neft hasilatı 0,2 faiz azalmış, əmtəəlik qaz hasilatı isə 17,1 faiz artmışdır.

Cədvəl 5

#### **Mədəncixarma sənayesində istehsal olunmuş əsas məhsul növləri**

Məhsul növləri	2020-ci ilin yanvar-aprel aylarında istehsal edilmişdir	Əvvəlki ilin müvafiq dövrünə nisbətən, faizlə	01.05.2020-ci il vəziyyətinə hazır məhsul ehtiyatı
<b>Xam neft və təbii qaz hasilatı</b>			
Xam neft (qaz kondensatı daxil olmaqla), min ton	12455,7	100,1	235,2
ondan əmtəəlik	12388,5	99,8	235,2
Təbii qaz, milyon kub metr	13409,0	115,2	-
ondan əmtəəlik	9415,2	117,1	-
<b>Metal filizlərinin hasilatı</b>			
Mis filizləri və konsentratları, ton	740,6	113,1	334,7

## REAL SEKTOR

...ardı

Məhsul növləri	2020-ci ilin yanvar-aprel aylarında istehsal edilmişdir	Əvvəlki ilin müvafiq dövrünə nisbətən, faizlə	01.05.2020-ci il vəziyyətinə hazır məhsul ehtiyatı
Qiymətli metal filizləri və konsentratları, kq	2611,2	125,5	473,7
o cümlədən :			
qızıl	1187,4	110,6	242,7
gümüş	1423,8	141,4	231,0
<b>Mədənçıxarma sənayesinin digər məhsulları</b>			
Tikinti qumu, min ton	207,4	85,0	2,6
İnşaat üçün əhəng daşı, min ton	131,0	142,9	-
Çınqıl, qırmadaş, xırda çay daşı, min ton	419,9	248,9	22,7
Duz, min ton	22,9	111,6	0,2
Bentonit, min ton	50,4	50,6	163,3
ondan əmtəlik	49,0	51,5	163,3
Gips və anhidrit, min ton	59,8	81,5	3,6

Qrafik 2

### Neft və qaz hasilatının aylar üzrə dinamikası

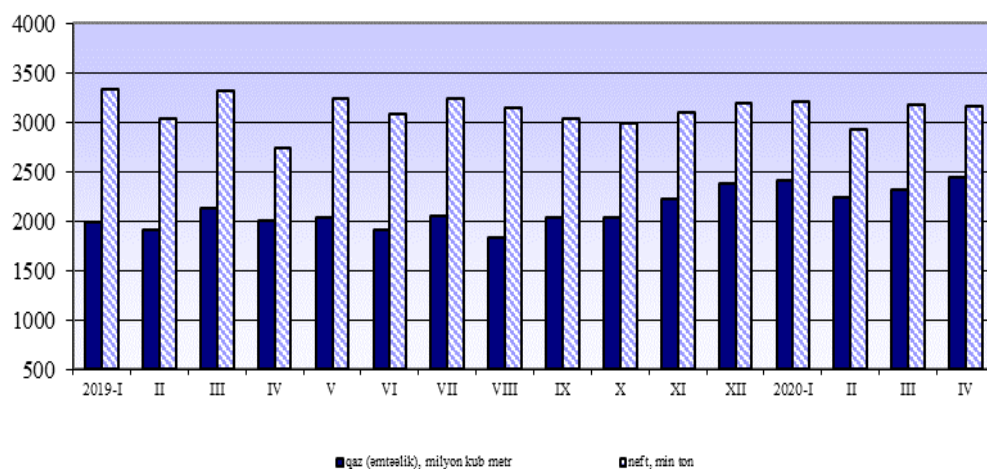

### Emal sənayesi

Emal sənayesində yanvar-aprel aylarında 3977,9 milyon manatlıq məhsul istehsal olunmuş və sənaye xarakterli xidmətlər göstərilmişdir.

Cədvəl 6

#### Emal sənayesində istehsalın dinamikası

	Əvvəlki ilin müvafiq dövrünə nisbətən, faizlə	
	Emal sənayesi-cəmi	ondan qeyri-neft emal sənayesi
<b>2019-cu il</b>		
Yanvar	111,9	120,3
Yanvar-fevral	115,3	122,6
Yanvar-mart	115,4	122,2
Yanvar-aprel	112,3	119,9
Yanvar-may	113,0	120,5
Yanvar-iyun	113,5	120,7
Yanvar-iyul	114,5	120,8
Yanvar-avqust	114,0	120,0
Yanvar-sentyabr	113,7	120,7
Yanvar-oktyabr	111,5	119,3
Yanvar-noyabr	111,1	118,2
Yanvar-dekabr	111,5	118,6
<b>2020-ci il</b>		
Yanvar	120,9	120,7
Yanvar-fevral	119,5	124,1
Yanvar-mart	120,5	126,5
Yanvar-aprel	114,3	119,3

Qrafik 3

#### Emal sənayesi üzrə istehsal indeksinin dinamikası (əvvəlki ilin müvafiq dövrünə nisbətən, faizlə)

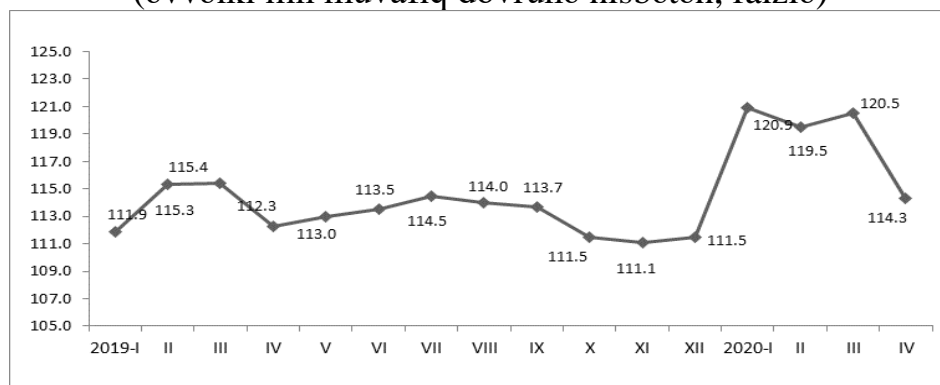

**Emal sənayesinin fəaliyyət növləri üzrə məhsul buraxılışı**

Fəaliyyət növlərinin adı	2020-ci ilin yanvar-aprel aylarında istehsal edilmişdir, milyon manat	2019-cu ilin müvafiq dövrünə nisbətən (sabit qiymətlərlə), faizlə
<b>Emal sənayesi –cəmi</b>	<b>3977,9</b>	<b>114,3</b>
o cümlədən:		
qida məhsullarının istehsalı	1306,8	108,1
içki istehsalı	120,4	108,3
tütün məmulatlarının istehsalı	92,5	118,9
toxuculuq sənayesi	115,5	101,2
geyim istehsalı	31,5	103,6
dəri və dəridən məmulatların, ayaqqabıların istehsalı	5,1	45,9
mebeldən başqa ağacın emalı və ağacdən məmulatların istehsalı	23,4	148,6
kağız və karton istehsalı	34,8	119,3
poliqrafiya məhsullarının istehsalı	37,6	97,7
neft məhsullarının istehsalı	1041,7	105,1
kimya sənayesi	287,2	124,9
əczaçılıq məhsullarının istehsalı	1,2	160,7
rezin və plastik kütlə məmulatlarının istehsalı	96,7	120,0
tikinti materiallarının istehsalı	203,9	95,5
metallurgiya sənayesi	139,7	2,3 d.
hazır metal məmulatlarının istehsalı	83,6	104,4
kompüter, elektron və optik məhsulların istehsalı	5,7	2,6 d.
elektrik avadanlıqlarının istehsalı	61,1	120,6
maşın və avadanlıqların istehsalı	99,2	76,2
avtomobil, qoşqu və yarımqoşquların istehsalı	23,9	4,7 d.
sair nəqliyyat vasitələrinin istehsalı	1,7	135,1
mebellərin istehsalı	35,8	99,1
zərgərlik məmulatları, musiqi alətləri, idman mallarının və tibb avadanlıqlarının istehsalı	28,2	58,5
maşın və avadanlıqların quraşdırılması və təmiri	100,7	63,7

Əvvəlki ilin müvafiq dövrü ilə müqayisədə tütün məmulatlarının istehsalında 18,9 faiz, içki istehsalında 8,3 faiz, qida məhsullarının istehsalında isə 8,1 faiz artım müşahidə olunmuşdur.

Bu sahələrin əsas məhsullarından qaymaq və xama istehsalı 41,2 faiz, kolbasa məmulatları 28,6 faiz, marqarin istehsalı 28,5 faiz, kərə yağı istehsalı isə 2,0 faiz artmışdır.

Cədvəl 8

**Qida məhsullarının, içki və tütün məmulatlarının istehsalı sahələrində istehsalın dinamikası**

	Əvvəlki ilin müvafiq dövrünə nisbətən, faizlə		
	Qida məhsullarının istehsalı	İçki istehsalı	Tütün məmulatlarının istehsalı
<b>2019-cu il</b>			
Yanvar	114,3	148,9	66,5
Yanvar-fevral	123,2	163,4	67,9
Yanvar-mart	126,8	178,8	107,2
Yanvar-aprel	121,8	157,1	121,1
Yanvar-may	120,5	159,8	114,9
Yanvar-iyun	120,0	165,2	114,2
Yanvar-iyul	118,3	152,2	125,1
Yanvar-avqust	115,7	144,9	132,2
Yanvar-sentyabr	115,1	140,4	178,5
Yanvar-oktyabr	113,9	139,5	167,6
Yanvar-noyabr	110,4	140,0	155,7
Yanvar-dekabr	110,8	141,4	180,7
<b>2020-ci il</b>			
Yanvar	101,1	140,8	101,6
Yanvar-fevral	101,2	2,1 d.	116,3
Yanvar-mart	105,3	2,1 d.	128,0
Yanvar-aprel	108,1	108,3	118,9

Qrafik 4

**Qida məhsullarının istehsalının dinamikası**  
(əvvəlki ilin müvafiq dövrünə nisbətən, faizlə)

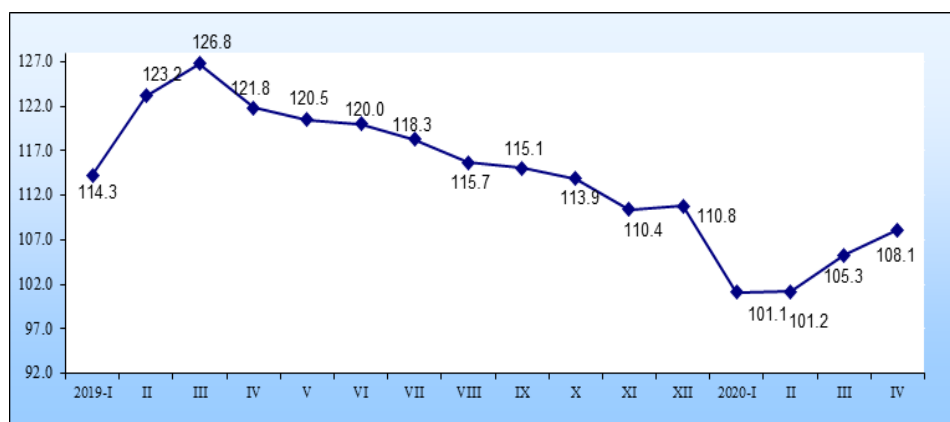

Cədvəl 9

**Qida məhsullarının, içki və tütün məmulatlarının istehsalı sahələrində əsas məhsul növlərinin istehsalı**

Məhsul növləri	2020-ci ilin yanvar-aprel aylarında istehsal edilmişdir	Əvvəlki ilin müvafiq dövrünə nisbətən, faizlə	01.05.2020-ci il vəziyyətinə hazır məhsul ehtiyatı
<b>Qida məhsulları</b>			
Kolbasa məmulatları, ton	7482,4	128,6	6,7
Qaymaq və xama, ton	2546,3	141,2	-
Pendir və kəsmik, ton	17489,0	102,1	67,1
Kərə yağı, ton	8110,8	102,0	76,3
Cem və marmeladlar, ton	25039,5	98,7	3727,6
Duru bitki yağları, ton	18019,8	97,2	2982,5
Marqarin, ton	19389,4	128,5	1132,3
İnsanın qidalanması üçün yararlı olan duz, min ton	22,3	113,2	1,0
Qənd və şəkər tozu, min ton	41,8	57,3	12,4
Çörək, min ton	473,4	102,3	-
<b>İçki məhsulları</b>			
Şampan şərabı, min dkl	-	-	3,1
Araq, min dkl	938,8*	167,0	246,4
Brendi (konyak), min dkl	10,9	113,5	14,5
Üzüm şərabı, min dkl	80,3	44,6	1068,2
Pivə, min dkl	1166,3	119,2	144,4

## REAL SEKTOR

...ardı

Məhsul növləri	2020-ci ilin yanvar-aprel aylarında istehsal edilmişdir	Əvvəlki ilin müvafiq dövrünə nisbətən, faizlə	01.05.2020-ci il vəziyyətinə hazır məhsul ehtiyatı
Likörlər, min dkl	73,4	57,4	37,7
Alkoqolsuz içkilər, min dkl	6105,1	102,0	844,1
<b>Tütün məmulatları</b>			
Fermentləşdirilmiş tütün, ton	1597,2	69,2	937,0
Papiros və siqaretlər, milyon ədəd	1797,1	2,1 d.	43,6

\*) yanvar-mart aylarının məlumatında aparılmış dəqiqləşmə (785,1 min dkl) nəzərə alınmaqla

**Toxuculuq sənayesi, geyim, dəri və dəridən məmulatların, ayaqqabıların istehsalı** sahələrində 152,1 milyon manat dəyərində məhsul istehsal edilmiş, əvvəlki ilin yanvar-aprel ayları ilə müqayisədə toxuculuq sənayesində 1,2 faiz, geyim istehsalında 3,6 faiz artım, dəri və dəridən məmulatların, ayaqqabıların istehsalında isə 54,1 faiz azalma müşahidə olunmuşdur.

Cədvəl 10

### **Toxuculuq sənayesi, geyim, dəri və dəridən məmulatların, ayaqqabıların istehsalı sahələrində indekslərin dinamikası**

	Əvvəlki ilin müvafiq dövrünə nisbətən, faizlə		
	Toxuculuq sənayesi	Geyim istehsalı	Dəri və dəridən məmulatların, ayaqqabıların istehsalı
<b>2019-cu il</b>			
Yanvar	156,9	67,7	101,5
Yanvar-fevral	149,6	72,9	60,2
Yanvar-mart	161,4	71,1	64,0
Yanvar-aprel	148,1	110,2	70,5
Yanvar-may	147,4	99,9	72,3
Yanvar-iyun	151,2	103,3	102,0
Yanvar-iyul	140,9	105,6	88,6
Yanvar-avqust	135,8	108,1	83,6
Yanvar-sentyabr	139,2	110,6	74,8
Yanvar-oktyabr	137,0	112,0	73,8

## REAL SEKTOR

...ardı

	Əvvəlki ilin müvafiq dövrünə nisbətən, faizlə		
	Toxuculuq sənayesi	Geyim istehsalı	Dəri və dəridən məmulatların, ayaqqabıların istehsalı
Yanvar-noyabr	136,2	111,5	98,7
Yanvar-dekabr	133,2	122,6	97,1
<b>2020-ci il</b>			
Yanvar	98,6	170,1	40,3
Yanvar-fevral	125,0	179,6	59,7
Yanvar-mart	110,5	110,0	39,3
Yanvar-aprel	101,2	103,6	45,9

Cədvəl 11

### Toxuculuq sənayesi, geyim, dəri və dəridən məmulatların, ayaqqabıların istehsalı sahələrində əsas məhsul növlərinin buraxılışı

Məhsul növləri	2020-ci ilin yanvar-aprel aylarında istehsal edilmişdir	Əvvəlki ilin müvafiq dövrünə nisbətən, faizlə	01.05.2020-ci il vəziyyətinə hazır məhsul ehtiyatı
<b>Toxuculuq məhsulları</b>			
Pambıq lifi, ton	32763,5	90,3	19575,2
Hazır pambıq parçalar, min kv.m	10355,5	164,6	19023,4
Pambıq iplik, ton	14168,2	105,4	2462,7
ondan əmtəəlik	13975,5	104,0	2462,7
Pambıq yataq ağları, min ədəd	13,6	7,9	12,5
Xalça və xalça məmulatları, kv.m	527,8	54,9	3009,2
<b>Geyim istehsalı</b>			
Üst geyim, min ədəd	53,5	51,2	1,3
Alt geyim, min ədəd	120,1	56,7	2,8
Digər trikotaj məmulatları, min ədəd	18,8	2,4 d.	0,2
Corab məmulatları, min cüt	1108,8	141,5	9,1
Kişi və ya oğlanlar üçün pambıqdan və ya kimyəvi liflərdən hazırlanan istehsalat və peşə komplektləri, min ədəd	129,5	84,8	1,8



...ardı

Məhsul növləri	2020-ci ilin yanvar-aprel aylarında istehsal edilmişdir	Əvvəlki ilin müvafiq dövrünə nisbətən, faizlə	01.05.2020-ci il vəziyyətinə hazır məhsul ehtiyatı
Kişi və ya oğlanlar üçün pambıqdan və ya kimyəvi liflərdən hazırlanan istehsalat pencekləri və bleyzerləri, ədəd	-	-	4370
Qadın və ya qızlar üçün kostyum və komplektlər, ədəd	140,4	12,7	-
<b>Dəri və dəridən məmulatlar, ayaqqabılar</b>			
Dəri, min kv,m	5,9	34,5	140,0
Aşılانmış xəz dərilər, min kv,m	0,4	1,4	31,4
Ayaqqabı, min cüt	148,1	2,2 d.	66,8

**Neft məhsullarının istehsalı** sahəsində istehsalın ümumi dəyəri 1041,7 milyon manat olmaqla, əvvəlki ilin yanvar-aprel ayları ilə müqayisədə 5,1 faiz artmışdır. Neft məhsullarından neft bitumunun istehsalı 61,2 faiz, sürtkü yağlarının istehsalı 61,1 faiz, yanacaq mazutunun istehsalı 13,6 faiz, dizel yanacağının istehsalı 7,4 faiz, avtomobil benzininin istehsalı 2,1 faiz artmış, neft-kimya sənayesində istifadə üçün benzinin istehsalı 2,5 faiz, ağ neftin istehsalı 5,1 faiz, neft koksunun istehsalı isə 6,0 faiz azalmışdır.

Cədvəl 12

**Neft məhsullarının istehsalı sahəsində  
əsas məhsul növlərinin buraxılışı**

Məhsul növləri	2020-ci ilin yanvar-aprel aylarında istehsal edilmişdir	Əvvəlki ilin müvafiq dövrünə nisbətən, faizlə	01.05.2020-ci il vəziyyətinə hazır məhsul ehtiyatı
Avtomobil benzini, min ton	406,1	102,1	96,5
Neft-kimya sənayesində istifadə üçün benzin, min ton	101,6	97,5	-
Ağ neft, min ton	186,5	94,9	42,7
Dizel yanacağı, min ton	732,6	107,4	110,8
Yanacaq mazutu, min ton	29,2	113,6	11,5

...ardı

Məhsul növləri	2020-ci ilin yanvar-aprel aylarında istehsal edilmişdir	Əvvəlki ilin müvafiq dövrünə nisbətən, faizlə	01.05.2020-ci il vəziyyətinə hazır məhsul ehtiyatı
Sürtkü yağları, min ton	8,7	161,1	11,8
Neft bitumu, min ton	79,3	161,2	22,8
Neft koksu, min ton	76,9	94,0	66,8

**Kimya sənayesi, əczaçılıq məhsullarının, rezin və plastik kütlə məmulatlarının istehsalı** sahələrində 385,1 milyon manatlıq məhsul istehsal edilmiş, əvvəlki ilin müvafiq dövrü ilə müqayisədə məhsul buraxılışı əczaçılıq məhsullarının istehsalında 60,7 faiz, kimya sənayesində 24,9 faiz, rezin və plastik kütlə məmulatlarının istehsalında isə 20,0 faiz artmışdır.

Əsas kimya məhsullarından metanol istehsalı 67,6 faiz, etilen istehsalı 18,2 faiz, propilen istehsalı 17,9 faiz artmışdır. Resin və plastik kütlə məmulatlarından məsaməli polistirol lövhələr və zolaqların istehsalı 3,1 dəfə, bərk polipropilen boruların istehsalı 77,9 faiz artmışdır.

Cədvəl 13

**Kimya sənayesi, əczaçılıq məhsullarının, rezin və plastik kütlə məmulatlarının istehsalı sahələrində istehsalın dinamikası**

	Əvvəlki ilin müvafiq dövrünə nisbətən, faizlə		
	Kimya sənayesi	Əczaçılıq məhsullarının istehsalı	Resin və plastik kütlə məmulatlarının istehsalı
<b>2019-cu il</b>			
Yanvar	135,4	75,6	163,3
Yanvar-fevral	133,2	126,8	164,0
Yanvar-mart	132,6	144,0	159,3
Yanvar-aprel	131,2	154,2	128,7
Yanvar-may	130,4	116,8	132,8
Yanvar-iyun	130,4	105,7	130,8
Yanvar-iyul	130,4	101,3	127,2
Yanvar-avqust	130,7	90,2	124,4
Yanvar-sentyabr	120,6	112,6	126,1
Yanvar-oktyabr	126,5	120,8	122,7

## REAL SEKTOR

...ardı

	Əvvəlki ilin müvafiq dövrünə nisbətən, faizlə		
	Kimya sənayesi	Əczaçılıq məhsullarının istehsalı	Rezin və plastik kütlə məmulatlarının istehsalı
Yanvar-noyabr	127,3	124,7	117,1
Yanvar-dekabr	125,6	120,6	122,0
<b>2020-ci il</b>			
Yanvar	140,5	160,0	103,5
Yanvar-fevral	119,5	104,2	103,6
Yanvar-mart	125,7	136,7	125,0
Yanvar-aprel	124,9	160,7	120,0

Qrafik 5

### Kimya sənayesi məhsullarının istehsalının dinamikası (əvvəlki ilin müvafiq dövrünə nisbətən, faizlə)

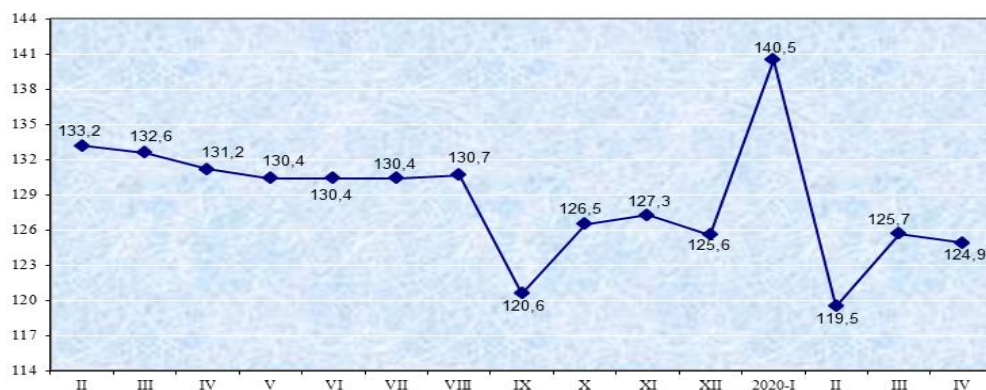

Cədvəl 14

### Kimya sənayesi, əczaçılıq məhsullarının, rezin və plastik kütlə məmulatlarının istehsalı sahələrində əsas məhsul növlərinin buraxılışı

Məhsul növləri	2020-ci ilin yanvar-aprel aylarında istehsal edilmişdir	Əvvəlki ilin müvafiq dövrünə nisbətən, faizlə	01.05.2020-ci il vəziyyətinə hazır məhsul ehtiyatı
<b>Kimya sənayesi məhsulları</b>			
Azot, min kub m	7480,0	99,0	122,0
ondan əmtəəlik	219,9	61,4	122,0
Yod, ton	55,4	87,2	34,6

## REAL SEKTOR

...ardı			
Məhsul növləri	2020-ci ilin yanvar-aprel aylarında istehsal edilmişdir	Əvvəlki ilin müvafiq dövrünə nisbətən, faizlə	01.05.2020-ci il vəziyyətinə hazır məhsul ehtiyatı
Oksigen, min kub m	780,9	71,1	42,8
ondan əmtəəlik	764,4	71,2	42,8
Propilen, min ton	44,8	117,9	2,3
ondan əmtəəlik	43,7	115,3	2,3
Polietilen, min ton	31,8	75,5	5,5
Etilen, min ton	57,7	118,2	-
Metanol (metil spirti), min ton	161,1	167,6	33,4
Lak-boya məmulatları, ton	3693,8	57,6	1680,0
Sair üzvi kompozisiya həllədiciləri və durulaşdırıcıları, ton	8448,8	133,0	23,1
<b>Rezin və plastik kütlə məmulatlarının istehsalı</b>			
Bərk polietilen borular, borucuqlar, şlanqlar, qollar, ton	2967,0	121,3	3933,1
Bərk polipropilen borular, borucuqlar, şlanqlar, qollar, ton	1346,3	177,9	204,0
Məsaməli polistirol lövhələr və zolaqlar, ton	886,4	311,0	42,2
Butullar, butulkalar və tutumu 2 litrdən çox olmayan oxşar plastik məmulatlar, min ədəd	752,2	33,4	3970,2
Plastik borular, borucuqlar və şlanqlar üçün fitinqlər, ton	296,0	127,9	150,9
<b>Əczaçılıq məhsullarının istehsalı</b>			
Tərkibində digər antibiotiklər olan, pərakəndə satış üçün qablaşdırılan dərmanlar, min manat	12,5	94,0	12,4
Tərkibində qarışıq və ya xalis məhsullar olan, digər qruplara daxil edilməyən, pərakəndə satış üçün qablaşdırılan sair dərmanlar, min manat	296,3	182,0	250,9

**Tikinti materiallarının istehsalı** sahəsində istehsalın ümumi dəyəri 203,9 milyon manat olmaqla, əvvəlki ilin müvafiq dövrü ilə müqayisədə 4,5 faiz azalmışdır. Tikinti gipsinin istehsalı 2,9 dəfə, hörmə üçün hazır beton qarışığının istehsalı 9,9

faiz, tikinti kərpicinin istehsalı 6,8 faiz artmış, betondan yığma tikinti konstruksiyalarının istehsalı 4,3 faiz, sementin istehsalı 8,7 faiz, tikinti əhənginin istehsalı 24,6 faiz, asfaltın istehsalı 41,3 faiz, emal edilmiş mərmər, travertin, alebastr və onlardan məmulatların istehsalı 44,8 faiz, sementdən, süni daşdan və ya betondan tikinti blokları və kərpiclərinin istehsalı isə 69,3 faiz azalmışdır.

Qrafik 6

**Tikinti materiallarının istehsalının dinamikası**  
(əvvəlki ilin müvafiq dövrünə nisbətən, faizlə)

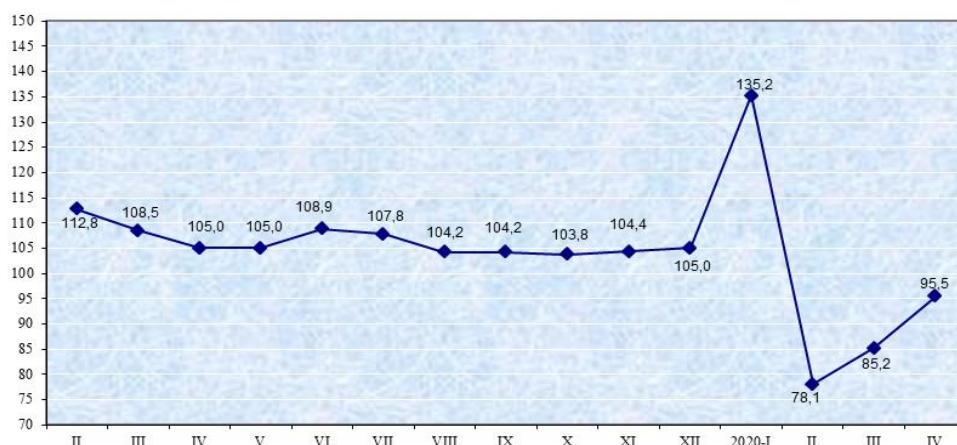

Cədvəl 15

**Tikinti materiallarının istehsalı sahəsində**  
**əsas məhsul növlərinin buraxılışı**

Məhsul növləri	2020-ci ilin yanvar-aprel aylarında istehsal edilmişdir	Əvvəlki ilin müvafiq dövrünə nisbətən, faizlə	01.05.2020-ci il vəziyyətinə hazır məhsul ehtiyatı
Sement, min ton	911,4	91,3	79,2
Tikinti gipsi, min ton	4,7	2,9 d.	2,3
ondan əmtəlik	4,6	2,9 d.	2,3
Tikinti əhəngi, min ton	10,4	75,4	4,5
Sementdən, süni daşdan və ya betondan tikinti blokları və kərpicləri, min ton	13,5	30,7	40,7

## REAL SEKTOR

...ardı

Məhsul növləri	2020-ci ilin yanvar-aprel aylarında istehsal edilmişdir	Əvvəlki ilin müvafiq dövrünə nisbətən, faizlə	01.05.2020-ci il vəziyyətinə hazır məhsul ehtiyatı
Betondan yığma tikinti konstruksiyaları, min kub metr	13,5	95,7	4,8
Asfalt, min ton	46,8	58,7	0,1
Tikinti kərpici, min kub metr	141,2	106,8	14,8
Hörmə üçün hazır beton qarışığı, min ton	461,4	109,9	-
Emal edilmiş mərmər, travertin, alebastr və onlardan məmulatlar, ton	5094,8	55,2	-

**Metallurgiya sənayesi və hazır metal məmulatlarının istehsalı** sahələrində yanvar-aprel aylarında 223,3 milyon manatlıq məhsul istehsal olunmuş, metallurgiya sənayesində 2,3 dəfə, hazır metal məmulatlarının istehsalı sahəsində isə 4,4 faiz artım müşahidə olunmuşdur. Yanvar-aprel aylarında sahə üzrə 9453,1 ton qara metallardan sair konstruksiyalar istehsal edilmişdir.

Cədvəl 16

### **Metallurgiya sənayesi və hazır metal məmulatlarının istehsalı sahələrində indekslərin dinamikası**

	Əvvəlki ilin müvafiq dövrünə nisbətən, faizlə	
	Metallurgiya sənayesi	Hazır metal məmulatlarının istehsalı
<b><u>2019-cu il</u></b>		
Yanvar	83,9	74,6
Yanvar-fevral	91,1	87,6
Yanvar-mart	86,1	77,4
Yanvar-aprel	83,3	104,8
Yanvar-may	81,6	121,1
Yanvar-iyun	81,8	147,1
Yanvar-iyul	82,4	159,2
Yanvar-avqust	83,9	180,1
Yanvar-sentyabr	85,4	178,1
Yanvar-oktyabr	87,4	183,5

## REAL SEKTOR

...ardı

	Əvvəlki ilin müvafiq dövrünə nisbətən, faizlə	
	Metallurgiya sənayesi	Hazır metal məmulatlarının istehsalı
Yanvar-noyabr	88,3	182,4
Yanvar-dekabr	90,5	180,0
<b>2020-ci il</b>		
Yanvar	138,8	163,9
Yanvar-fevral	139,6	156,5
Yanvar-mart	2,1 d.	102,7
Yanvar-aprel	2,3 d.	104,4

Cədvəl 17

### Metallurgiya sənayesi və hazır metal məmulatlarının istehsalı sahələrində əsas məhsul növlərinin buraxılışı

Məhsul növləri	2020-ci ilin yanvar-aprel aylarında istehsal edilmişdir	Əvvəlki ilin müvafiq dövrünə nisbətən, faizlə	01.05.2020-ci il vəziyyətinə hazır məhsul ehtiyatı
<b>Metallurgiya sənayesi məhsulları</b>			
Polad tökmə, min ton	81,3	70,6	4,4
Armatur, min ton	79,0	85,3	4,6
Polad borular, min ton	7,3	165,9	-
Emal edilməmiş alüminium ərintiləri, ilkin şəkildə, min ton	10,8	83,1	6,8
Alüminium çubuqlar, millər və profilər, ton	969,4	5,2 d.	205,4
<b>Hazır metal məmulatlarının istehsalı</b>			
Qara metallardan yığma tikinti konstruksiyaları, min manat	8505,2	134,7	98,2
Qara metallardan sair konstruksiyalar, ton	9453,1	2,2 d.	2497,7
Misdən elektrik izolyasiyası olmayan çoxdamarlı məftil, tros və kabellər, ton	2199,0	2,2 d.	-

**Kompüter, elektron və optik məhsulların, elektrik avadanlıqlarının istehsalı** sahələrində 66,8 milyon manatlıq məhsul istehsal olunmuş, əvvəlki ilin yanvar-aprel ayları ilə müqayisədə kompüter, elektron və optik məhsulların istehsalı 2,6 dəfə, elektrik avadanlıqlarının istehsalın isə 20,6 faiz artmışdır.

Dövr ərzində əvvəlki ilin yanvar-aprel ayları ilə müqayisədə avtomatik tənzimləmə və idarəetmə üçün cihaz və aparatların istehsalı 11,6 dəfə, 1000 V-dək gərginlik üçün hesablanmış elektrik cərəyanı naqillərinin istehsalı isə 3,2 dəfə artmışdır.

Cədvəl 18

**Kompüter, elektron və optik məhsulların, elektrik  
avadanlıqlarının istehsalı sahələrində istehsalın dinamikası**

	Əvvəlki ilin müvafiq dövrünə nisbətən, faizlə	
	Kompüter, elektron və optik məhsulların istehsalı	Elektrik avadanlıqlarının istehsalı
<b><u>2019-cu il</u></b>		
Yanvar	137,1	125,9
Yanvar-fevral	137,8	76,0
Yanvar-mart	105,0	85,0
Yanvar-aprel	85,8	102,6
Yanvar-may	91,2	92,1
Yanvar-iyun	110,0	92,0
Yanvar-iyul	155,4	92,5
Yanvar-avqust	178,0	88,9
Yanvar-sentyabr	177,2	91,5
Yanvar-oktyabr	137,1	106,8
Yanvar-noyabr	137,7	101,3
Yanvar-dekabr	151,8	101,1
<b><u>2020-ci il</u></b>		
Yanvar	2,2 d.	66,7
Yanvar-fevral	5,7 d.	127,1
Yanvar-mart	3,9 d.	118,3
Yanvar-aprel	2,6 d.	120,6



**Kompüter, elektron və optik məhsulların, elektrik  
avadanlıqlarının istehsalı sahələrində əsas  
məhsul növlərinin buraxılışı**

Məhsul növləri	2020-ci ilin yanvar-aprel aylarında istehsal edilmişdir	Əvvəlki ilin müvafiq dövrünə nisbətən, faizlə	01.05.2020-ci il vəziyyətinə hazır məhsul ehtiyatı
Mayelərin məsrəfi və ya səviyyəsinin ölçülməsi, yoxlanması üçün cihazlar, ədəd	29190	50,4	50
Avtomatik tənzimləmə və idarəetmə üçün cihaz və aparatlar, ədəd	20387	11,6 d.	90
Qəbuledici qurğuları olmayan radio və televiziya verilişləri aparatları, ədəd	5200	108,3	1109
1000 V-dək gərginlik üçün hesablanmış elektrik cərəyanı naqilləri, ton	1421,8	3,2 d.	3545,2
1 kV-dan çox gərginlik üçün elektrik cərəyanı naqilləri, ton	461,6	157,0	4259,5
Məişət soyuducuları, ədəd	130	34,7	127

**Maşın və avadanlıqların, sair nəqliyyat vasitələrinin, avtomobil, qoşqu və yarımqoşquların istehsalı** sahələrində 124,8 milyon manatlıq məhsul istehsal edilmiş, əvvəlki ilin müvafiq dövrü ilə müqayisədə avtomobil, qoşqu və yarımqoşquların istehsalı 4,7 dəfə, sair nəqliyyat vasitələrinin istehsalı 35,1 faiz artmış, maşın və avadanlıqların istehsalı isə 23,8 faiz azalmışdır. Yanvar-aprel aylarında 672 ədəd minik avtomobili istehsal olunmuş, ştanqlı quyu nasoslarının istehsalı isə 43,8 faiz artmışdır.

**Maşın və avadanlıqların, sair nəqliyyat vasitələrinin,  
avtomobil, qoşqu və yarımqoşquların istehsalı sahələrində  
istehsalın dinamikası**

	Əvvəlki ilin müvafiq dövrünə nisbətən, faizlə		
	Maşın və avadanlıqların istehsalı	Avtomobil, qoşqu və yarımqoşquların istehsalı	Sair nəqliyyat vasitələrinin istehsalı
<b><u>2019-cu il</u></b>			
Yanvar	2,1 d.	2,9 d.	111,9
Yanvar-fevral	180,8	3,0 d.	95,5
Yanvar-mart	113,2	185,6	102,6
Yanvar-aprel	112,1	176,7	95,8
Yanvar-may	115,8	163,9	98,2
Yanvar-iyun	110,0	183,6	101,8
Yanvar-iyul	113,6	71,7	92,5
Yanvar-avqust	104,6	65,5	85,7
Yanvar-sentyabr	101,8	67,8	88,1
Yanvar-oktyabr	104,5	69,3	89,2
Yanvar-noyabr	105,2	75,7	90,0
Yanvar-dekabr	101,0	82,3	82,6
<b><u>2020-ci il</u></b>			
Yanvar	56,0	172,8	189,8
Yanvar-fevral	80,9	7,0 d.	2,5 d.
Yanvar-mart	84,0	7,3 d.	166,7
Yanvar-aprel	76,2	4,7 d.	135,1

**Maşın və avadanlıqların, sair nəqliyyat vasitələrinin,  
avtomobillərin istehsalı sahələrində əsas məhsul növlərinin  
buraxılışı**

Məhsul növləri	2020-ci ilin yanvar-aprel aylarında istehsal edilmişdir	Əvvəlki ilin müvafiq dövrünə nisbətən, faizlə	01.05.2020-ci il vəziyyətinə hazır məhsul ehtiyatı
Fəvvarə armaturu, ton	25,3	42,4	1,9
Ştanqlı quyu nasoslari, ədəd	2543	143,8	765
Mancanaq dəzgahları, ədəd	142	70,0	81
Maye üçün nasoslar, maye qaldırıcıları, ədəd	20	5,6	-
Odsöndürənlər, ədəd	2160	46,6	-
Traktorlar, ədəd	105	26,1	281
Minik avtomobilləri, ədəd	672	154,1	218

**Elektrik enerjisi, qaz və buxar istehsalı  
bölüşdürülməsi və təchizatı; su təchizatı, tullantıların  
təmizlənməsi və emalı sektorları**

Elektrik enerjisi, qaz və buxar istehsalı, bölüşdürülməsi və təchizatı sektorunda ay ərzində 727,8 milyon manat dəyərində məhsul istehsal olunmuş və xidmətlər göstərilmiş, əvvəlki ilin müvafiq dövrü ilə müqayisədə 14,0 faizlik artım müşahidə olunmuşdur.

Su təchizatı, tullantıların təmizlənməsi və emalı sektorunda istehsal edilmiş məhsulların həcmi 2,5 faiz artaraq 99,9 milyon manat təşkil etmişdir.

Cədvəl 22

**Elektrik enerjisi, qaz və buxar istehsalı bölüşdürülməsi və təchizatı; su təchizatı, tullantıların təmizlənməsi və emalı sektorlarında məhsul buraxılışı**

Fəaliyyət növlərinin adı	2020-ci ilin yanvar-aprel aylarında istehsal edilmişdir, milyon manat	2019-cu ilin müvafiq dövrünə nisbətən (sabit qiymətlərlə), faizlə
Elektrik enerjisi, qaz və buxar istehsalı, bölüşdürülməsi və təchizatı	727,8	114,0
Su təchizatı, tullantıların təmizlənməsi və emalı	99,9	102,5

Cədvəl 23

**Elektrik enerjisi, qaz və buxar istehsalı, bölüşdürülməsi və təchizatı; su təchizatı, tullantıların təmizlənməsi və emalı sektorlarında istehsal olunmuş əsas məhsul növləri**

Məhsul növləri	2020-ci ilin yanvar-aprel aylarında istehsal edilmişdir	Əvvəlki ilin müvafiq dövrünə nisbətən, faizlə	01.05.2020-ci il vəziyyətinə hazır məhsul ehtiyatı
<b>Elektrik enerjisi, qaz və buxar istehsalı, bölüşdürülməsi və təchizatı</b>			
Elektrik enerjisi, milyon kVt-saat	8606,0	104,7	-
ondan əmtəlik	8340,4	105,0	-
su elektrik stansiyalarının istehsalı	334,1	74,4	-
istilik elektrik stansiyalarının istehsalı	7959,8	107,0	-
küləklə işləyən stansiyaların istehsalı	33,6	83,0	-
günəş enerjisi ilə işləyən stansiyaların istehsalı	12,9	106,1	-
<b>Su təchizatı, tullantıların təmizlənməsi və emalı</b>			
Suyun təmizlənməsi və bölüşdürülməsi, milyon kub metr	85,0	59,6	-

## **Tikinti**

### **Əsas kapitala yönəldilmiş vəsaitlər**

2020-ci ilin yanvar-aprel aylarında ölkənin iqtisadi və sosial sahələrinin inkişafı üçün bütün maliyyə mənbələrindən əsas kapitala 3903,5 milyon manat və ya əvvəlki ilin müvafiq dövrü ilə müqayisədə 0,5 faiz az vəsait yönəldilmişdir. Neft-qaz sektoruna yatırılmış investisiyaların həcmi 18,8 faiz artmış, qeyri neft-qaz sektoruna yönəldilən vəsaitin həcmi isə 12,8 faiz azalmışdır. Ümumi sərmayənin 2622,3 milyon manatı və ya 67,2 faizi məhsul istehsalı sahələrinin, 875,2 milyon manatı (22,4 faizi) xidmət sahələrinin, 406,0 milyon manatı (10,4 faizi) isə yaşayış evlərinin tikintisinin payına düşmüşdür.

Ümumi sərmayənin 39,1 faizi dövlət, 60,9 faizi qeyri-dövlət sektorunun sərmayədarları tərəfindən qoyulmuşdur. Əsas kapitala yönəldilmiş vəsaitlərin 61,1 faizi tikinti-quraşdırma işlərinə sərf edilmişdir.

Daxili mənbələrdən əsas kapitala yönəldilmiş vəsaitin dəyəri ümumi sərmayənin 59,9 faizini təşkil etmişdir.

Əsas kapitala yönəldilmiş sərmayədə müəssisə və təşkilatların vəsaitləri 2421,0 milyon manat, bank kreditləri 220,6 milyon manat, büdcə vəsaitləri 821,2 milyon manat, büdcədən kənar dövlət fondlarının vəsaitləri 95,9 milyon manat, əhəlinin şəxsi vəsaitləri 257,5 milyon manat, sair vəsaitlər 87,3 milyon manat təşkil etmişdir.

**Maliyyə mənbələri üzrə  
əsas kapitala yönəldilmiş vəsaitlər**

	2020-ci ilin yanvar-aprel aylarında, milyon manat	Əvvəlki ilin müvafiq dövrünə nisbətən (müqayisəli qiymətlərlə), faizlə	Ümumi yekunda xüsusi çəkisi, faizlə
<b>Cəmi</b>	<b>3903,5</b>	<b>99,5</b>	<b>100,0</b>
o cümlədən:			
Müəssisə və təşkilatların vəsaitləri	2421,0	101,7	62,0
Bank kreditləri	220,6	96,6	5,7
Büdcə vəsaitləri	821,2	81,8	21,0
Büdcədən kənar fondların vəsaitləri	95,9	2,0 d.	2,5
Əhalinin şəxsi vəsaiti	257,5	102,6	6,6
Sair vəsaitlər	87,3	6,5 d.	2,2

Qrafik 7

**Əsas kapitala yönəldilmiş vəsaitlərin maliyyə  
mənbələri üzrə strukturu, faizlə**

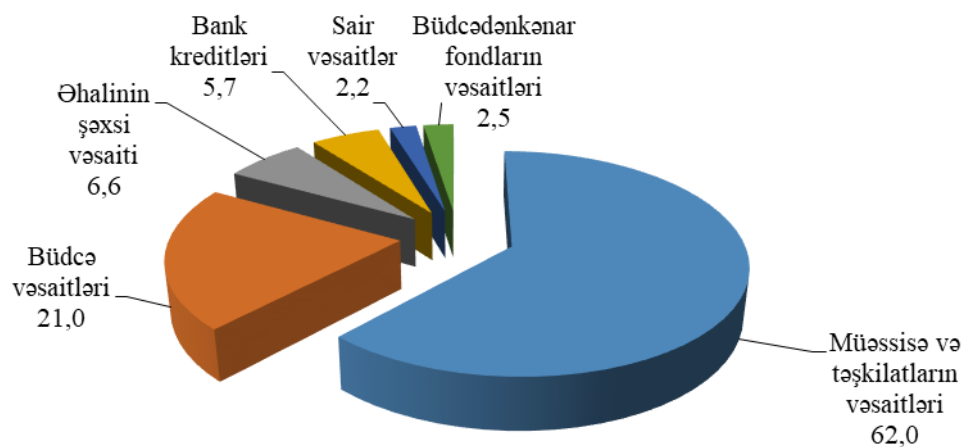

2020-ci ilin yanvar-aprel aylarında əsas kapitala yönəldilmiş ümumi vəsaitin 53,7 faizi sənaye, 21,8 faizi tikinti, 12,6 faizi nəqliyyat və anbar təsərrüfatı, 3,3 faizi peşə, elmi və texniki fəaliyyət, 2,1 faizi kənd təsərrüfatı, meşə təsərrüfatı və balıqçılıq, 1,7 faizi dövlət idarəetməsi və müdafiə; sosial təminat, 1,0 faizi informasiya və rabitə, hər birində 0,9 faiz olmaqla turistlərin yerləşdirilməsi və ictimai iaşə, təhsil, hər birində 0,5 faiz olmaqla ticarət; nəqliyyat vasitələrinin təmiri, əhaliyə səhiyyə və sosial xidmətlərin göstərilməsi, hər birində 0,4 faiz olmaqla inzibati və yardımçı xidmətlərin göstərilməsi, istirahət, əyləncə və incəsənət sahəsində fəaliyyət, hər birində 0,1 faiz olmaqla maliyyə və sığorta fəaliyyəti, digər sahələrdə xidmətlərin göstərilməsi sahələrinə sərf edilmişdir.

Cədvəl 25

**İqtisadiyyatın sahələri üzrə əsas kapitala  
yönəldilmiş vəsaitlərin dəyəri**

İqtisadiyyatın sahələri	2020-ci ilin yanvar-aprel aylarında, milyon manat	Əvvəlki ilin müvafiq dövrünə nisbətən (müqayisəli qiymətlərlə), faizlə	Ümumi yekunda xüsusi çəkisi, faizlə
<b>Cəmi</b>	<b>3903,5</b>	<b>99,5</b>	<b>100,0</b>
<b>Kənd təsərrüfatı, meşə təsərrüfatı və balıqçılıq</b>	<b>80,0</b>	<b>59,3</b>	<b>2,1</b>
<b>Sənaye</b>	<b>2096,4</b>	<b>109,6</b>	<b>53,7</b>
o cümlədən:			
Mədənçıxarma sənayesi	1722,5	118,3	44,1
Emal sənayesi	219,4	102,8	5,6
Elektrik enerjisi, qaz və buxar istehsalı, bölüşdürülməsi və təchizatı	84,2	64,4	2,2
Su təchizatı; tullantıların təmizlənməsi və emalı	70,3	62,0	1,8
<b>Tikinti</b>	<b>851,9</b>	<b>101,9</b>	<b>21,8</b>
ondan mənzil tikintisi	406,0	115,5	10,4
<b>Ticarət; nəqliyyat vasitələrinin təmiri</b>	<b>20,4</b>	<b>87,9</b>	<b>0,5</b>

## REAL SEKTOR

İqtisadiyyatın sahələri	2020-ci ilin yanvar-aprel aylarında, milyon manat	Əvvəlki ilin müvafiq dövrünə nisbətən (müqayisəli qiymətlərlə), faizlə	...ardı
			Ümumi yekunda xüsusi çəkisi, faizlə
<b>Nəqliyyat və anbar təsərrüfatı</b>	<b>491,3</b>	<b>86,7</b>	<b>12,6</b>
o cümlədən:			
nəqliyyat	491,1	86,7	12,6
poçt və kuryer fəaliyyəti	0,2	69,5	0,0
<b>Turistlərin yerləşdirilməsi və ictimai iaşə</b>	<b>33,2</b>	<b>90,9</b>	<b>0,9</b>
<b>İnformasiya və rabitə</b>	<b>40,3</b>	<b>41,8</b>	<b>1,0</b>
ondan rabitə	39,8	41,5	1,0
<b>Maliyyə və sığorta fəaliyyəti</b>	<b>3,7</b>	<b>166,7</b>	<b>0,1</b>
<b>Daşınmaz əmlakla əlaqədar əməliyyatlar</b>	<b>0,8</b>	<b>179,3</b>	<b>0,0</b>
<b>Peşə, elmi və texniki fəaliyyət</b>	<b>130,3</b>	<b>5,1 d.</b>	<b>3,3</b>
<b>İnzibati və yardımçı xidmətlərin göstərilməsi</b>	<b>15,4</b>	<b>52,4</b>	<b>0,4</b>
<b>Dövlət idarəetməsi və müdafiə; sosial təminat</b>	<b>67,1</b>	<b>70,3</b>	<b>1,7</b>
<b>Təhsil</b>	<b>36,7</b>	<b>48,3</b>	<b>0,9</b>
<b>Əhaliyə səhiyyə və sosial xidmətlərin göstərilməsi</b>	<b>17,5</b>	<b>32,4</b>	<b>0,5</b>
<b>İstirahət, əyləncə və incəsənət sahəsində fəaliyyət</b>	<b>14,6</b>	<b>137,2</b>	<b>0,4</b>
<b>Digər sahələrdə xidmətlərin göstərilməsi</b>	<b>3,9</b>	<b>16,9</b>	<b>0,1</b>

2020-ci ilin yanvar-aprel aylarında neft-qaz sektoruna 1806,7 milyon manatlıq vəsait yönəldilmişdir. Qeyri neft-qaz sektorunun inkişafına sərf edilmiş 2096,8 milyon manatlıq vəsaitin 289,7 milyon manatı (ümumi sərmayənin 7,4 faizi) qeyri neft-qaz sənayesi sektorunda istifadə edilmişdir.



**Neft-qaz və qeyri neft-qaz sektoru üzrə  
əsas kapitalla yönəldilmiş vəsaitlər**

2020-ci il	Neft-qaz sektoru		Qeyri neft-qaz sektoru	
	milyon manat	ümumi yekunda xüsusi çəkisi, faizlə	milyon manat	ümumi yekunda xüsusi çəkisi, faizlə
Yanvar	475,2	47,7	521,5	52,3
Fevral	462,3	47,7	506,2	52,3
Mart	505,1	52,4	459,1	47,6
Aprel	364,1	37,4	610,0	62,6

2020-ci ilin yanvar-aprel aylarında Bakı şəhərində “Yeni klinika” tibb müəssisəsi, Naxçıvan Muxtar Respublikasında ambulatoriya-poliklinika müəssisəsi, Sumqayıt şəhərində Sumqayıt Kimya Sənaye Parkında tibbi maska istehsalı müəssisəsi, Gəncə və Şəki şəhərlərinin hər birində 200 çarpayılıq xəstəxana binası, Ağstafa, Goranboy, Kürdəmir, Qazax və Tovuz rayonlarında “Azərxaçça” ASC-nin filialı, Kürdəmir və Tovuz rayonlarında “Asan Həyat” kompleksi, Ağstafa rayonunda Aqrar Sənaye Kompleksi, Qazax rayonunda əhəng zavodu, Şəmkir rayonunda “Şəmkirçay” Sütəmizləyici Qurğular Kompleksi, Tovuz rayonunda Azərbaycan Aşıq Sənəti Dövlət Muzeyi, Tarix-Diyarşünaslıq Muzeyi, Dövlət Rəmzləri Muzeyi və s. mühüm əhəmiyyətli obyektlər istifadəyə verilmişdir.

Xarici müəssisə və təşkilatlar tərəfindən əsas kapitalla 1565,2 milyon manat vəsait yönəldilmişdir.

**Daxili və xarici mənbələrdən  
əsas kapitalla yönəldilmiş vəsaitlər**

2020-ci il	Daxili mənbələr üzrə		Xarici mənbələr üzrə	
	milyon manat	ümumi yekunda xüsusi çəkisi, faizlə	milyon manat	ümumi yekunda xüsusi çəkisi, faizlə
Yanvar	609,1	61,1	387,6	38,9
Fevral	536,3	55,4	432,2	44,6
Mart	558,1	57,9	406,1	42,1
Aprel	634,8	65,2	339,3	34,8

Xarici ölkələr və beynəlxalq təşkilatların vəsaitləri hesabına əsas kapitalla yönəldilmiş vəsaitin 1371,7 milyon manatı (87,6 faizi) Birləşmiş Krallıq, ABŞ, Yaponiya, Türkiyə, İsveçrə, Norveç, Malayziya, Rusiya və İran sərmayədarlarına məxsus olmuşdur.

2020-ci ilin yanvar-aprel aylarında tikinti müəssisələri tərəfindən yerinə yetirilmiş inşaat işlərinin 62,1 faizini tikinti, yenidənqurma və genişləndirmə, 10,5 faizini əsaslı təmir, 7,6 faizini cari təmir, 19,8 faizini isə sair tikinti işləri təşkil etmişdir. Ümumi inşaat işlərinin 85,7 faizini qeyri-dövlət tikinti müəssisələri yerinə yetirmişlər.

Qrafik 8

**Tikinti müəssisələri tərəfindən yerinə yetirilmiş inşaat işlərinin strukturu (ümumi yekuna görə, faizlə)**



## **Kənd təsərrüfatı**

2020-ci ilin yanvar-aprel ayları üzrə kənd təsərrüfatının ümumi məhsulunun faktiki qiymətlərlə dəyəri 1415,3 milyon manat təşkil etmişdir ki, onun da 1315,9 milyon manatı heyvandarlıq, 99,4 milyon manatı isə bitkiçilik məhsullarının payına düşür.

Qrafik 9

### **Kənd təsərrüfatının ümumi məhsulunun strukturu**

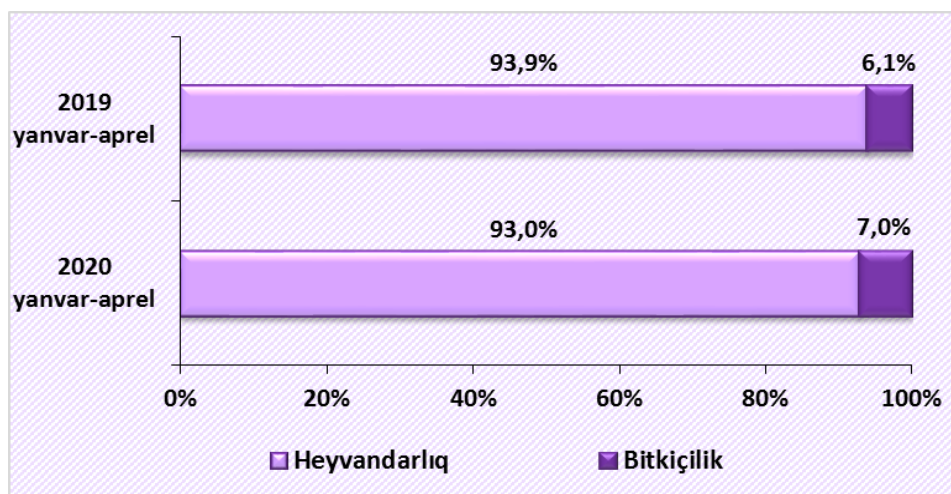

Əvvəlki ilin müvafiq dövrü ilə müqayisədə kənd təsərrüfatının istehsalı 3,8 faiz, o cümlədən heyvandarlıq məhsulları üzrə 3,2 faiz, bitkiçilik məhsulları üzrə isə 13,5 faiz artmışdır.

**Kənd təsərrüfatı üzrə istehsal indeksinin dinamikası**

	Əvvəlki ilin müvafiq dövrünə nisbətən, faizlə		
	Cəmi	o cümlədən	
		heyvandarlıq məhsulları	bitkiçilik məhsulları
<b><u>2019-cu il</u></b>			
Yanvar	102,4	101,2	143,6
Yanvar-fevral	103,6	102,5	143,7
Yanvar-mart	103,6	102,8	124,7
Yanvar-aprel	103,9	102,9	122,2
Yanvar-may	106,7	102,9	124,9
Yanvar-iyun	113,0	102,9	125,6
Yanvar-iyul	106,3	103,1	109,5
Yanvar-avqust	106,2	103,1	109,2
Yanvar-sentyabr	107,1	103,1	111,0
Yanvar-oktyabr	107,2	103,2	111,4
Yanvar-noyabr	107,1	103,2	111,3
Yanvar-dekabr	107,2	103,5	111,7
<b><u>2020-ci il</u></b>			
Yanvar	103,6	103,2	112,5
Yanvar-fevral	103,6	103,2	112,7
Yanvar-mart	103,7	103,2	113,4
Yanvar-aprel	103,8	103,2	113,5

**Bitkiçilik.** Ölkədə yaz-tarla işləri aparılır və 2020-ci il may ayının 1-nə kimi 295,7 min hektar sahədə yazlıq bitkilər, o cümlədən 39,6 min hektar sahədə dənliyələr və dənli paxlalı bitkilər (ondan 19,1 min hektarda dən üçün qarğıdalı), 52,1 min hektar sahədə kartof, 48,3 min hektar sahədə tərəvəz, 14,7 min hektar sahədə bostan bitkiləri, 71,4 min hektar sahədə pambıq, 4,7 min hektar sahədə şəkər çuğunduru, 9,0 min hektar sahədə dən üçün günəbaxan, 0,9 min hektar sahədə tütün, 52,4 min hektar sahədə çoxillik otlar, 0,6 min hektar sahədə birillik otlar və 2,0 min hektar sahədə sair yazlıq bitkilər əkilməmişdir.

Qrafik 10

Yazlıq bitkilərin əkin sahəsinin quruluşu

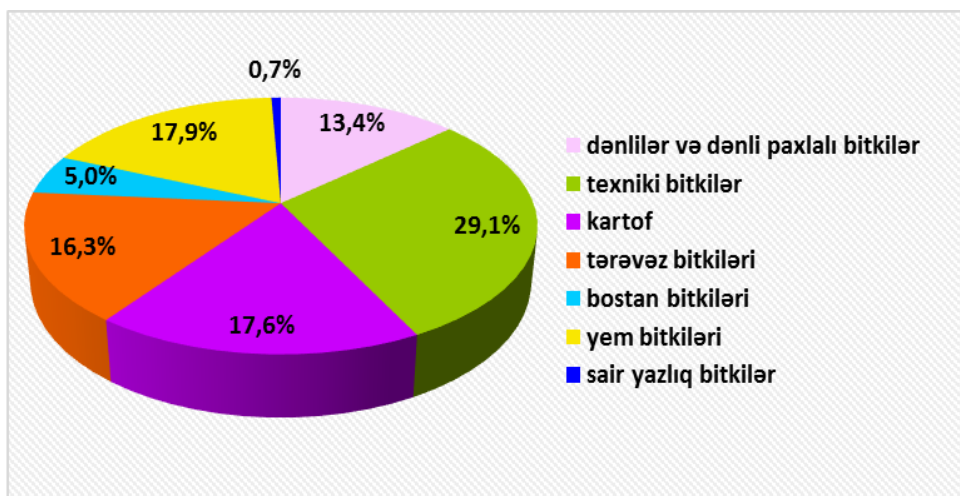

Cədvəl 29

Yazlıq bitkilərin əkini

	Yanvar-aprel		hektar 2020-ci il 2019-cu ilə nisbətən faizlə
	2020	2019	
<b>Yaz əkininin əvvəlindən əkilmişdir</b>	<b>295 654,0</b>	<b>303 897,0</b>	<b>97,3</b>
Dənli və dənli paxlalı bitkilər (qarğıdalısız)	18 180,1	28 873,7	63,0
onlardan:			
buğda	281,5	7 362,0	3,8
vələmir	5 562,9	5 202,6	106,9
çəltik	271,0	325,8	83,2
Qarğıdalı – cəmi	21 421,8	18 686,0	114,6
o cümlədən dən üçün	19 060,0	17 833,9	106,9
Pambıq	71 369,0	76 081,8	93,8
Dən üçün günəbaxan	8 973,0	11 912,1	75,3
Tütün	909,5	688,1	132,2
Şəkər çuğunduru (emal üçün)	4 738,9	7 227,0	65,6
Kartof	52 071,0	48 095,3	108,3
Tərəvəz	48 274,7	45 044,0	107,2
Bostan bitkiləri	14 734,8	14 348,3	102,7
Birillik otlar	605,4	1 247,6	48,5
Çoxillik otlar	52 383,0	50 954,8	102,8
Sair yazlıq bitkilər	1 992,8	738,3	2,7 dəfə

Təsərrüfatlarda yanvar-aprel aylarında 43,6 min ton və yaxud keçən ilin müvafiq dövrünə nisbətən 7,3 faiz çox kartof və 107,0 min ton və yaxud 16,7 faiz çox tərəvəz məhsulları istehsal edilmişdir.

**Heyvandarlıq.** 2020-ci ilin yanvar-aprel aylarında quş əti də daxil olmaqla diri çəkiddə 171,2 min ton ət, 659,9 min ton süd, 653,2 milyon ədəd yumurta və 2,3 min ton yun istehsal edilmiş, 2019-cu ilin müvafiq dövrünə nisbətən ət istehsalı 3,0 faiz, süd istehsalı 1,5 faiz, yumurta istehsalı 9,3 faiz artmış, yun istehsalı isə eyni səviyyədə qalmışdır.

Qrafik 11

**Əsas növ heyvandarlıq məhsullarının istehsalı**

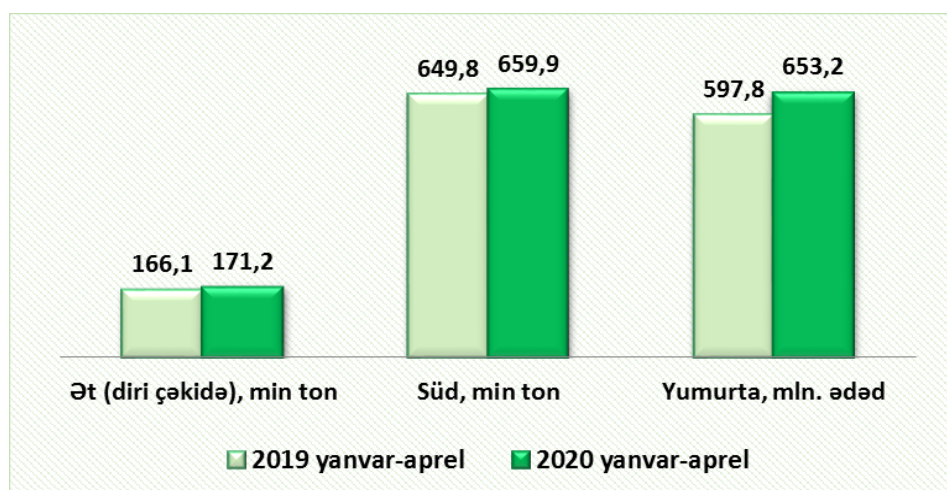

## **Nəqliyyat**

Azərbaycanda koronavirus (COVID-19) pandemiyasına qarşı tətbiq edilən xüsusi karantin rejimi ilə əlaqədar həyata keçirilən tədbirlər çərçivəsində əhəlinin sağlamlığının və təhlükəsizliyinin təmin edilməsi məqsədilə iqtisadiyyatın bir sıra sahələrində fəaliyyətin məhdudlaşdırılması, 2020-ci il 31 mart tarixindən Bakı Metropolitenində qatarların hərəkətinin dayandırılması, 5 apreldən isə yük daşımaları istisna olmaqla, Azərbaycan Respublikası ərazisinə yerüstü və hava nəqliyyatı yolu ilə giriş-çığışın, o cümlədən yerli hava uçuşlarının dayandırılması **yük və sərnişin daşımalarının** cari ilin aprel ayında mart ayına nisbətən müvafiq olaraq 4,9 faiz və 46,9 faiz, ötən ilin aprel ayı ilə müqayisədə isə 14,5 faiz və 58,9 faiz azalmasına gətirib çıxarmış, bu da öz növbəsində cari ilin yanvar-aprel aylarında ölkə üzrə yük daşınmasının 4,1 faiz, sərnişin daşınmasının isə 18,9 faiz azalmasına səbəb olmuşdur.

2020-ci ilin yanvar-aprel ayları ərzində nəqliyyat sektorunda fəaliyyət göstərən təsərrüfat subyektləri tərəfindən 66,6 milyon ton yük daşınmışdır. Yüklərin 3,1 faizi dəniz, 7,2 faizi dəmir yolu, 0,2 faizi hava, 58,2 faizi avtomobil nəqliyyatı, 31,3 faizi isə boru kəməri ilə daşınmışdır.

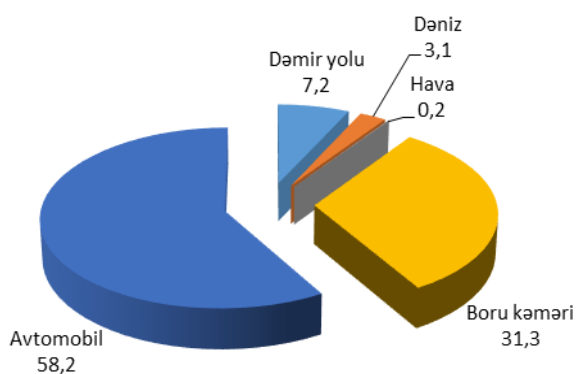
**Yük daşınmasının nəqliyyat  
növləri üzrə strukturu, faizlə**

Qeyri-dövlət sektoruna məxsus nəqliyyat vasitələri ilə daşınmış yüklərin həcmi 6,3 faiz azalmış, daşınmış yüklərin ümumi həcmində bu sektorun xüsusi çəkisi 78,1 faiz təşkil etmişdir.

2020-ci ilin yanvar-aprel aylarında nəqliyyatçılar 509,8 milyon sərnişinə xidmət göstərmişlər. Sərnişinlərin 89,7 faizi avtomobil nəqliyyatı, 10,0 faizi metro, qalan hissəsi isə digər nəqliyyat növləri ilə daşınmışdır.



**Dəmir yolu nəqliyyatı** ilə 2020-ci ilin yanvar-aprel ayları ərzində 4,8 milyon ton yük, 1119,8 min sərnişin daşınmış, 2019-cu ilin eyni dövrü ilə müqayisədə yük daşınmasında 3,1 faiz, sərnişin daşınmasında isə 11,9 faiz artım müşahidə olunmuşdur.

Orta hesabla sutkada 317 vaqon yüklənmiş, 366 vaqon isə boşaldılmışdır.

Sutka ərzində dəmir yolunun Şimal istiqaməti üzrə 14,5 min ton, Qərb istiqaməti üzrə 3,1 min ton, Cənub istiqaməti üzrə isə 0,8 min ton yüklənmə işi yerinə yetirilmişdir.

**Dəniz nəqliyyatı** ilə 2020-ci ilin yanvar-aprel aylarında daşınmış yüklərin həcmi 2035,4 min ton təşkil etmiş və əvvəlki ilin müvafiq dövrünə nisbətən 5,2 faiz azalmışdır. Yüklərin 34,1 faizini neft yükləri təşkil etmişdir.

Dəniz limanları tərəfindən 3095,2 min ton həcmində yükləmə-boşaltma işləri həyata keçirilmiş və yüklərin 2957,4 min tonunu və ya 95,5 faizini tranzit yüklər təşkil etmişdir.

2020-ci il may ayının 1-i vəziyyətinə limanlarda qalan yüklərin həcmi 79,5 min ton olmuşdur.

Dövr ərzində bu nəqliyyat növü ilə daşınmış sərnişinlərin sayı 2019-cu ilin müvafiq dövrünə nisbətən 5,5 faiz artaraq 5,8 min nəfər olmuşdur.

Qrafik 13

### Nəqliyyat sektorunda daşınmış yüklərin həcmi, min ton

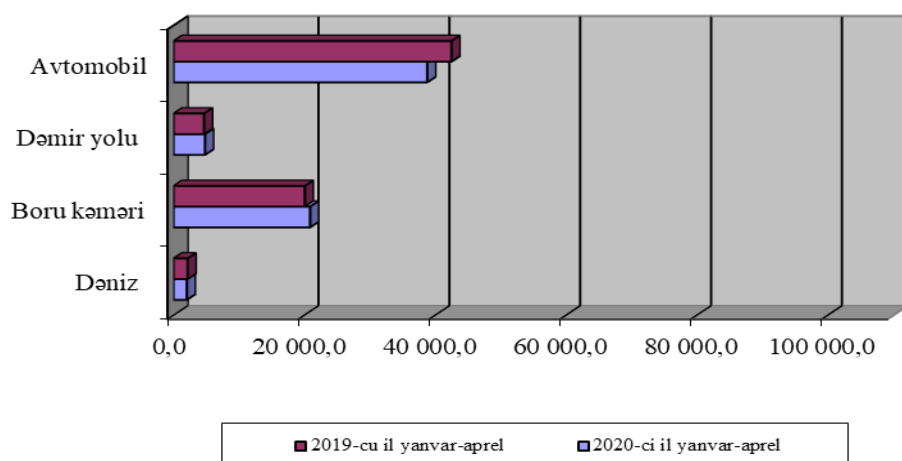

Nəqliyyat sektorunda daşımaların həcmində xüsusi çəkisi ən böyük olan **avtomobil nəqliyyatı** ilə 38,8 milyon ton yük, 457,3 milyon sərnişin daşınmış və əvvəlki ilin eyni dövrü ilə müqayisədə müvafiq olaraq 8,7 faiz və 16,8 faiz azalma qeydə alınmışdır. Sərnişinlərin 96,2 faizi avtobus, 3,8 faizi isə minik taksilərinin xidmətlərindən istifadə etmişdir. Yük dövriyyəsi 8,6 faiz, sərnişin dövriyyəsi isə 16,8 faiz azalmışdır.

**Metro nəqliyyatının** xidmətlərindən istifadə etmiş sərnişinlərin sayı 34,1 faiz azalaraq 50,9 milyon nəfər olmuşdur.

**Hava nəqliyyatı** ilə 439,0 min və ya 33,8 faiz az sərnişin daşınmış, daşımaların 99,7 faizi dövlət, 0,3 faizi isə özəl müəssisələrə məxsus nəqliyyat vasitələri ilə həyata keçirilmişdir. Bu nəqliyyat növü ilə yükdaşıma 56,2 faiz artaraq 105,1 min ton olmuşdur.

**Magistral neft kəmərləri** ilə 12826,0 min ton neft nəql edilmişdir. Nəqletmənin 80,2 faizi Bakı-Tbilisi-Ceyhan neft ixrac kəməri ilə həyata keçirilmiş və cari ilin yanvar-aprel ayları ərzində bu kəmər vasitəsilə 10289,8 min ton neft ötürülmüşdür. Dövr ərzində BTC kəməri ilə 1486,5 min ton tranzit nefti də nəql edilmişdir.

**Magistral qaz kəmərləri** ilə 11177,0 milyon kub-metr qaz nəql edilmiş və əvvəlki ilin müvafiq dövrünə nisbətən 13,1 faiz artım müşahidə olunmuşdur. Qazın nəqlinin 35,5 faizi Bakı-Tbilisi-Ərzurum Cənubi Qafqaz boru kəməri vasitəsilə həyata keçirilmiş və 3969,0 milyon kub-metr qaz ötürülmüşdür.

2020-ci ilin yanvar-mart aylarında **Avropa-Qafqaz-Asiya** nəqliyyat dəhlizinin Azərbaycan hissəsində daşınmış yüklərin həcmi 12526,0 min ton, yük dövriyyəsi isə 2635,5 milyon ton-km olmuşdur. Yüklərin 8052,8 min tonu və ya 64,3 faizi avtomobil nəqliyyatı, 3216,2 min tonu və ya 25,7 faizi dəmir yolu nəqliyyatı, 1257,0 min tonu və ya 10,0 faizi dəniz nəqliyyatı ilə daşınmışdır.

Dəhliz vasitəsilə daşınmış yüklərin 17,6 faizini və ya 2202,2 min tonunu tranzit yüklər təşkil etmişdir.

## **İnformasiya və rabitə**

Xüsusi karantin rejimi dövründə **informasiya və rabitə** xidmətləri sahəsinin fəaliyyətinə məhdudiyyət qoyulmadığından bu sahədə fəaliyyət göstərən müəssisələr tərəfindən 2020-ci ilin yanvar-aprel aylarında əvvəlki ilin müvafiq dövrü ilə müqayisədə göstərilmiş xidmətlərin dəyəri real ifadədə 8,4 faiz artaraq 690,2 milyon manat təşkil etmişdir ki, onun da 71,8 faizi əhali tərəfindən istehlak olunmuşdur. Bu sahədə əldə edilmiş gəlirin 79,6 faizi qeyri-dövlət sektorunun payına düşmüşdür.

Xidmətlərdən əldə edilən gəlirin 43,0 faizi və ya 296,8 milyon manatı mobil telefon rabitəsi sahəsində formalaşmışdır.

**İstehlak bazarı**

2020-ci ilin yanvar-aprel aylarında istehlakçıların tələbatlarının ödənilməsi məqsədilə satılmış məhsulların və göstərilmiş xidmətlərin dəyəri 14,2 milyard manat olmaqla 2019-cu ilin eyni dövrünə nisbətən müqayisəli qiymətlərlə 4,1 faiz azalmışdır.

Qeyri-dövlət sektorunun təsərrüfat subyektləri tərəfindən satılmış məhsulların və göstərilmiş xidmətlərin dəyəri 2019-cu ilin yanvar-aprel ayları ilə müqayisədə 3,9 faiz azalaraq 13,7 milyard manata bərabər olmuş, onun 46,3 faizi fərdi sahibkarların fəaliyyəti sayəsində formalaşmışdır.

Cədvəl 30

**İstehlak bazarı üzrə əsas göstəricilər**

	2020-ci ilin yanvar-aprel ayları, milyon manatla	2020-ci ilin yanvar- aprel ayları 2019-cu ilin yanvar- aprel aylarına nisbətən, faizlə
<b>İstehlak bazarında satılmış məhsulların və göstərilmiş xidmətlərin ümumi dəyəri</b>	<b>14 248,8</b>	<b>95,9</b>
o cümlədən:		
dövlət mülkiyyəti üzrə	544,5	92,3
qeyri-dövlət mülkiyyəti üzrə	13 704,3	96,1
ondan:		
fərdi sahibkarlar üzrə	6 347,1	96,3

Hesabat dövründə istehlak bazarında bir istehlakçı orta hesabla ayda 357,8 manatlıq və ya 2019-cu ilin eyni dövrü ilə müqayisədə 7,6 manat az əmtəə almış və ödənişli xidmətlərdən istifadə etmişdir.

**Məhsul bazarı**

2020-ci ilin yanvar-aprel aylarında pərakəndə ticarət şəbəkəsində əhaliyə 11516,1 milyon manatlıq, o cümlədən 6169,7 milyon manatlıq ərzaq məhsulları, içkilər və tütün məmulatları, 5346,4 milyon manatlıq qeyri-ərzaq malları satılmışdır. Koronavirus infeksiyasının yayılmasının qarşısını almaq məqsədilə ticarət sektorunda da xüsusi iş rejiminin tətbiqi bu sahədə, xüsusilə qeyri-ərzaq mallarının satışı sahəsində işgüzar fəallığı zəiflətməmiş və cari ilin aprel ayında mart ayı ilə müqayisədə pərakəndə ticarət dövriyyəsi 33,1 faiz, o cümlədən qeyri-ərzaq malları üzrə 38,6 faiz azalmışdır. Ümumilikdə 2019-cu ilin müvafiq dövrü ilə müqayisədə cari ilin yanvar-aprel aylarında əmtəə dövriyyəsi 1,9 faiz, o cümlədən qeyri-ərzaq malları üzrə 6,5 faiz azalmış, ərzaq məhsulları, içkilər və tütün məmulatları üzrə isə 2,6 faiz artmışdır.

Cədvəl 31

**Pərakəndə ticarət dövriyyəsinin makrostrukturunu**

	2020-ci ilin yanvar-aprel aylarında, milyon manatla	Ümumi yekunda xüsusi çəkisi, faizlə	2020-ci ilin yanvar-aprel ayları 2019-cu ilin yanvar-aprel aylarına nisbətən, faizlə
<b>Pərakəndə ticarət dövriyyəsi</b>	<b>11 516,1</b>	<b>100,0</b>	<b>98,1</b>
o cümlədən: ərzaq məhsulları, içkilər və tütün məmulatları	6 169,7	53,6	102,6
qeyri-ərzaq malları	5 346,4	46,4	93,5

Hesabat dövründə əhalinin bir nəfərinə düşən orta aylıq pərakəndə ticarət dövriyyəsi 289,1 manat və ya 2019-cu ilin müvafiq dövrünün göstəricisindən nominal ifadədə 1,5 manat çox olmuşdur. Ticarət şəbəkəsində bir ölkə sakini orta hesabla

ayda 154,9 manatlıq ərzaq məhsulları, içkilər və tütün məmulatları, 134,2 manatlıq qeyri-ərzaq malları almışdır.

Cədvəl 32

**Pərakəndə ticarət dövriyyəsinin dinamikası**

	Əvvəlki ilin müvafiq dövrünə nisbətən, müqayisəli qiymətlərlə, faizlə		
	Pərakəndə ticarət dövriyyəsi	o cümlədən:	
		ərzaq məhsulları, içkilər və tütün məmulatları üzrə	qeyri-ərzaq malları üzrə
2019-cu il			
Yanvar	102,7	102,4	103,1
Yanvar-fevral	102,6	102,3	103,0
Yanvar-mart	102,7	102,4	103,1
Yanvar-aprel	102,7	102,3	103,0
Yanvar-may	102,8	102,4	103,1
Yanvar-iyun	102,8	102,5	103,1
Yanvar-iyul	102,9	102,5	103,2
Yanvar-avqust	102,9	102,6	103,2
Yanvar-sentyabr	103,0	102,6	103,3
Yanvar-oktyabr	103,1	102,7	103,4
Yanvar-noyabr	103,5	103,1	103,9
Yanvar-dekabr	103,6	103,2	104,0
2020-ci il			
Yanvar	103,2	102,7	103,6
Yanvar-fevral	103,1	102,6	103,6
Yanvar-mart	101,2	102,9	99,5
Yanvar-aprel	98,1	102,6	93,5

**Pərakəndə ticarət dövriyyəsinin  
məhsul qrupları üzrə strukturu**

	2020-ci ilin yanvar-aprel aylarında satışdan gəlir, milyon manatla	2020-ci ilin yanvar-aprel ayları 2019-cu ilin yanvar-aprel aylarına nisbətən, faizlə
<b>Pərakəndə ticarət dövriyyəsi</b>	<b>11 516,1</b>	<b>98,1</b>
o cümlədən: ərzaq məhsulları, içkilər və tütün məmulatları	6 169,7	102,6
toxuculuq məhsulları, geyim və ayaqqabılar	1 607,6	79,6
elektrik malları və mebellər	586,6	82,4
kompüterlər, telekommunikasiya avadanlıqları və çap məhsulları	84,2	98,1
əczaçılıq məhsulları və tibbi ləvazimatlar	202,4	141,7
avtomobil benzini və dizel yanacağı	626,6	98,2
digər qeyri-ərzaq malları	2 239,0	105,8

Hesabat dövründə istehlakçıların pərakəndə ticarət şəbəkəsində xərclədiyi vəsaitin 53,6 faizi ərzaq məhsulları, içkilər və tütün məmulatlarının, 14,0 faizi toxuculuq məhsulları, geyim və ayaqqabıların, 5,4 faizi avtomobil benzini və dizel yanacağının, 5,1 faizi elektrik malları və mebellərin, 1,8 faizi əczaçılıq məhsulları və tibbi ləvazimatların, 0,7 faizi kompüterlər, telekommunikasiya avadanlıqları və çap məhsullarının, 19,4 faizi isə digər qeyri-ərzaq mallarının alınmasına sərf olunmuşdur.

**Məhsul bazarı üzrə əsas göstəricilər**

	2020-ci ilin yanvar-aprel ayları, milyon manatla	2020-ci ilin yanvar- aprel ayları 2019-cu ilin yanvar- aprel aylarına nisbətən, faizlə
<b>Pərakəndə ticarət dövriyyəsi</b>	<b>11 516,1</b>	<b>98,1</b>
o cümlədən:		
müəssisələr üzrə	2 753,9	117,5
fərdi sahibkarlar üzrə	5 556,7	98,8
bazar və yarmarkalar üzrə	3 205,5	84,9

Qrafik 14

**2020-ci ilin yanvar-aprel aylarında  
pərakəndə ticarət dövriyyəsinin strukturu**

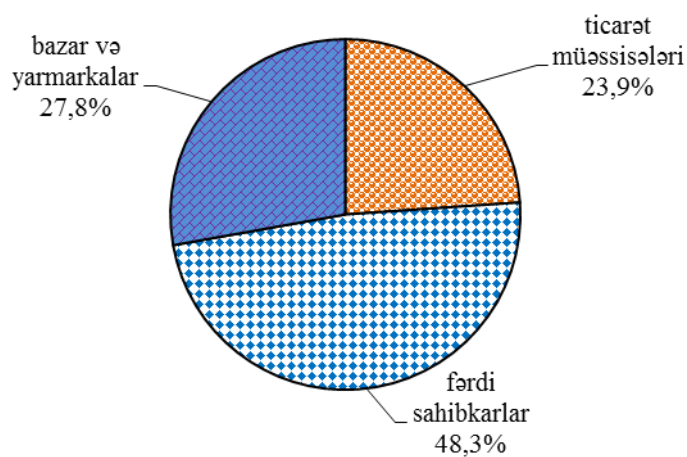



Qrafik 15

**Pərakəndə ticarət şəbəkəsində  
istehlak məhsullarının satışı və qiymət  
indeksinin dinamikası**  
(əvvəlki aya nisbətən, faizlə)

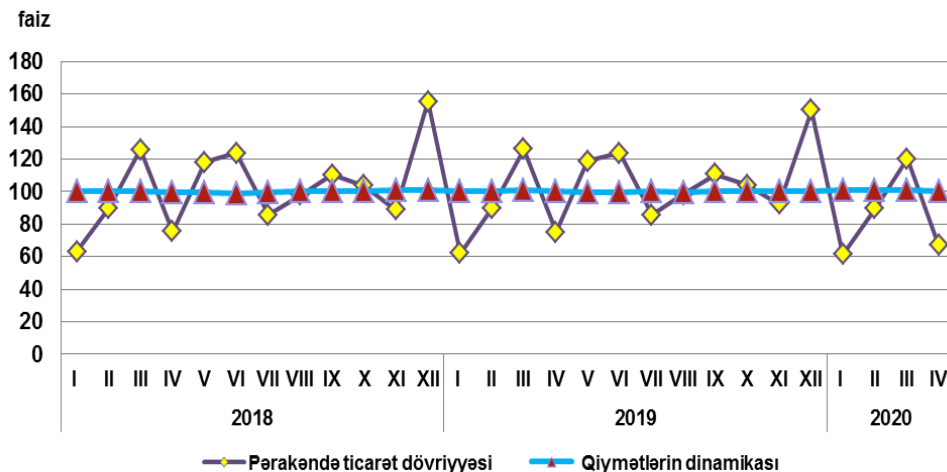

2019-cu ilin eyni dövrü ilə müqayisədə 2020-ci ilin yanvar-mart aylarında pərakəndə ticarət dövriyyəsi real ifadədə Bakı şəhəri üzrə 0,7 faiz, Naxçıvan Muxtar Respublikası üzrə 0,8 faiz, Abşeron iqtisadi rayonu üzrə 3,7 faiz, Gəncə-Qazax iqtisadi rayonu üzrə 2,8 faiz, Quba-Xaçmaz iqtisadi rayonu üzrə 2,2 faiz, Aran iqtisadi rayonu üzrə 1,7 faiz, Lənkəran iqtisadi rayonu üzrə 1,4 faiz, Dağlıq Şirvan iqtisadi rayonu üzrə 1,4 faiz, Yuxarı Qarabağ iqtisadi rayonu üzrə 0,9 faiz, Şəki-Zaqatala iqtisadi rayonu üzrə 0,7 faiz artmışdır. Gəncə, Naftalan, Sumqayıt, Mingəçevir, Lənkəran, Yevlax şəhərləri, İmişli, Abşeron, Qazax, Qəbələ, Xaçmaz, Sabirabad, İsmayıllı, Tovuz, Ucar, Astara, Ağstafa, Ağdam, Ağdaş, Biləsuvar, Salyan, Quba, Ağcabədi, Zaqatala, Füzuli, Goranboy, Qusar, Ağsu, Lerik, Bərdə, Yardımlı, Balakən, Neftçala və Daşkəsən rayonları üzrə pərakəndə ticarət dövriyyəsinin real artım sürəti ölkə üzrə orta artım sürətindən (1,2 faiz) yüksək olmuşdur.

Qrafik 16

**2020-ci ilin yanvar-mart aylarında  
pərakəndə ticarət dövriyyəsinin iqtisadi  
rayonlar üzrə strukturu  
(yekuna nisbətən faizlə)**

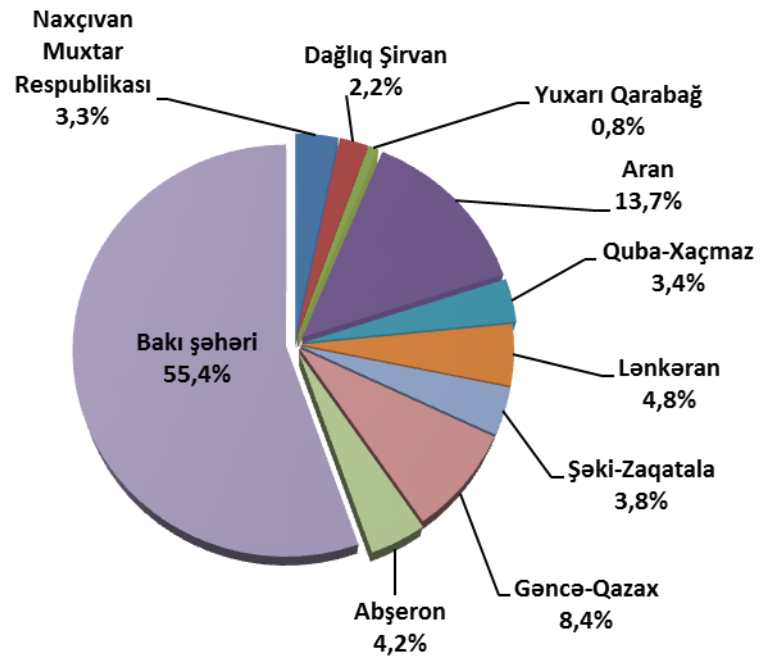

## **İctimai iaşə xidmətləri**

Dünyada koronavirus infeksiyasının sürətlə yayılması əksər ölkələrin turizm sektoruna da öz mənfi təsirini göstərmişdir. Bu hal ölkəmizdə də müşahidə olunmuş və cari ilin yanvar-aprel aylarında ötən ilin eyni dövrü ilə müqayisədə turizm infrastrukturunun əsas elementlərindən olan ictimai iaşə müəssisələrinin göstəricilərində azalma qeydə alınmışdır. Azalmanın əsas səbəbi koronavirus infeksiyasının yayılmasının qarşısının alınması məqsədilə Azərbaycan Respublikası ərazisində ictimai iaşə obyektlərinin fəaliyyətinə qoyulan məhdudiyyətlər, həmçinin Azərbaycan Respublikası ilə qonşu dövlətlər arasında dövlət sərhədində məhdudlaşdırıcı rejimin, eləcə də dünyanın əksər ölkələrində vətəndaşların səfərlərinə müvəqqəti məhdudiyyətlərin tətbiq olunması ilə əlaqədar ölkəmizə gələn əcnəbilərin və vətəndaşlığı olmayan şəxslərin sayında müşahidə olunmuş kəskin azalma (cari ilin aprel ayında mart ayı ilə müqayisədə 4,7 dəfə, ötən ilin aprel ayı ilə müqayisədə 12,1 dəfə) nəticəsində aprel ayında cari ilin mart ayı və ötən ilin aprel ayı ilə müqayisədə ictimai iaşə xidmətlərinin həcmində müşahidə olunmuş kəskin azalma ilə bağlı olmuşdur. Belə ki, cari ilin aprel ayında ictimai iaşə dövriyyəsi əvvəlki ayla müqayisədə 2,3 dəfə, ötən ilin aprel ayı ilə müqayisədə isə 4,0 dəfə azalmışdır. Nəticədə ictimai iaşə xidmətlərinin həcmi ötən ilin yanvar-aprel ayları ilə müqayisədə 27,6 faiz azalaraq 304,2 milyon manat olmuşdur.

**İctimai iaşə dövriyyəsi**

	2020-ci ilin yanvar-aprel aylarında, min manat	2020-ci ilin yanvar- aprel ayları 2019-cu ilin yanvar-aprel aylarına nisbətən, faizlə
<b>Cəmi</b>	<b>304 198,6</b>	<b>72,4</b>
o cümlədən:		
dövlət	3 094,7	61,4
qeyri-dövlət	301 103,9	72,6
ondan: fiziki şəxslər	171 348,9	69,7

Özəl sektorda ictimai iaşə dövriyyəsinin 43,1 faizi hüquqi şəxslərin, 56,9 faizi isə bu sahədə sahibkarlıq fəaliyyəti ilə məşğul olan fiziki şəxslərin payına düşür. Hüquqi şəxslər üzrə dövriyyə 2019-cu ilin yanvar-aprel ayları ilə müqayisədə 23,3 faiz azalaraq 129,8 milyon manat olmuşdur.

## Əhaliyə göstərilən ödənişli xidmətlər

Koronavirus infeksiyasının yayılmasının qarşısını almaq məqsədilə ölkənin rayon və şəhərləri arasında vətəndaşların səfərlərinə qoyulan məhdudiyyətlərin təsiri nəticəsində cari ilin mart və aprel aylarında sənişin daşınmasında müşahidə olunan ciddi azalmalar, həmçinin bir sıra xidmət sahələrinin fəaliyyətinə qoyulmuş məhdudiyyətlərlə əlaqədar əhaliyə göstərilmiş **ödənişli xidmətlərdən** əldə olunan gəlir cari ilin aprel ayında mart ayı ilə müqayisədə 28,2 faiz, ötən ilin aprel ayı ilə müqayisədə isə 25,8 faiz azalmışdır. Nəticədə, yanvar-aprel aylarında ödənişli xidmətlərdən əldə olunan gəlir ötən ilin eyni dövrü ilə müqayisədə 9,7 faiz azalaraq 2428,5 milyon manat olmuşdur. Hüquqi şəxslər tərəfindən əhaliyə 1809,4 milyon manatlıq xidmət göstərilmişdir ki, bu da xidmətlərin ümumi dəyərinin 74,5 faizini təşkil etmişdir.

Cədvəl 36

### Ödənişli xidmətlərin göstərilməsi

	2020-ci ilin yanvar-aprel aylarında, milyon manat	2020-ci ilin yanvar-aprel ayları 2019-cu ilin yanvar-aprel aylarına nisbətən, faizlə
<b>Ödənişli xidmətlərin ümumi dəyəri - cəmi</b>	<b>2 428,5</b>	<b>90,3</b>
dövlət	529,7	92,3
qeyri-dövlət	1 898,8	89,8
ondan: fiziki şəxslər	619,1	86,3

Cari ilin yanvar-aprel aylarında hər bir ölkə sakini orta hesabla 243,9 manatlıq və ya ötən ilin müvafiq dövrü ilə müqayisədə nominal ifadədə 25,5 manat az müxtəlif ödənişli xidmətlərdən istifadə etmişdir.

**Əhaliyə göstərilən ödənişli xidmətlərin indeksləri**

	Əvvəlki ilin müvafiq dövrünə nisbətən, müqayisəli qiymətlərlə, faizlə		
	Əhaliyə göstərilən ödənişli xidmətlər	o cümlədən:	
		hüquqi şəxslər üzrə	fiziki şəxslər üzrə
2019-cu il			
Yanvar	100,8	100,5	101,6
Yanvar-fevral	100,7	100,5	101,0
Yanvar-mart	100,8	100,8	100,8
Yanvar-aprel	101,0	101,0	100,7
Yanvar-may	101,2	101,3	101,1
Yanvar-iyun	101,5	101,5	101,3
Yanvar-iyul	101,8	101,9	101,6
Yanvar-avqust	102,0	102,0	101,8
Yanvar-sentyabr	102,1	102,1	101,9
Yanvar-oktyabr	102,3	102,3	102,2
Yanvar-noyabr	102,5	102,5	102,5
Yanvar-dekabr	103,1	103,1	103,4
2020-ci il			
Yanvar	104,8	105,4	103,0
Yanvar-fevral	105,0	105,4	103,9
Yanvar-mart	94,5	95,2	92,9
Yanvar-aprel	90,3	91,8	86,3

Qrafik 17

**Əhaliyə göstərilən ödənişli xidmətlər üzrə  
qiymət və fiziki həcm indeksləri  
(əvvəlki aya nisbətən, faizlə)**

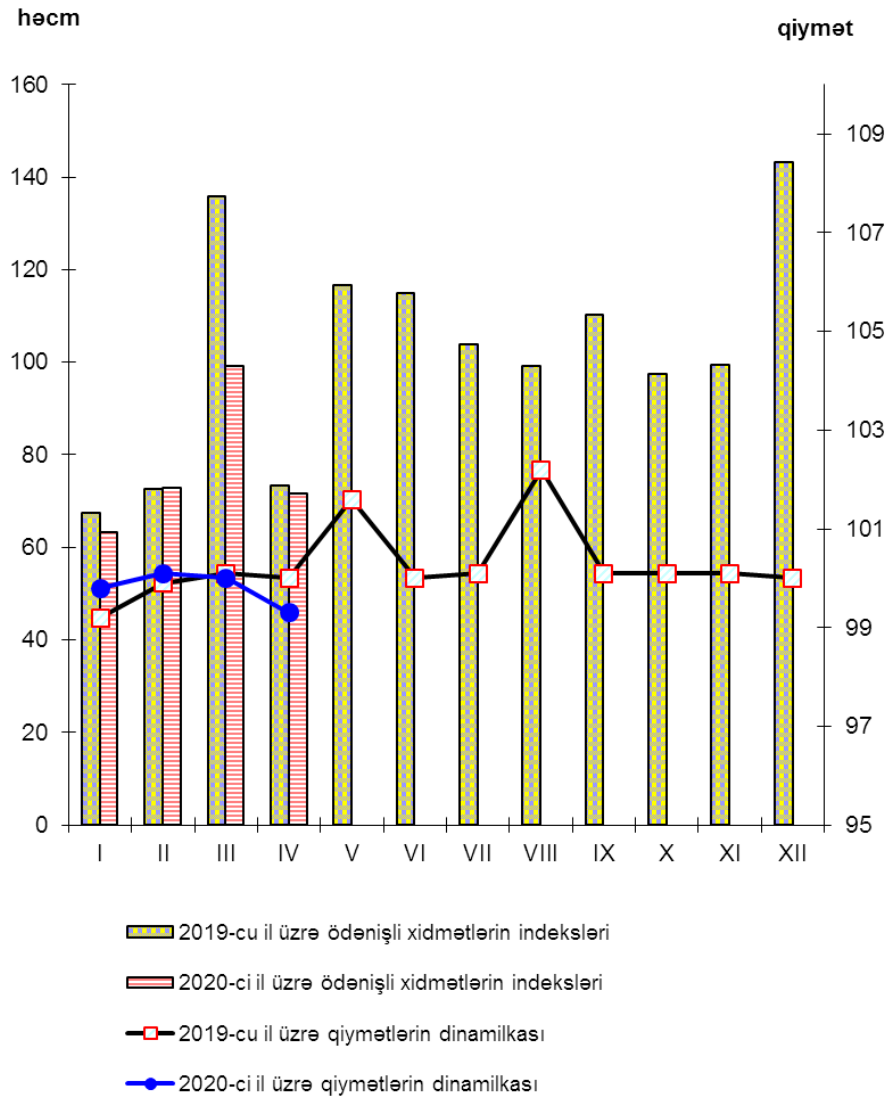

## Qiymət indeksləri

Cədvəl 38

	2020-ci ilin aprel ayı 2020-ci ilin mart ayına nisbətən, faizlə	2020-ci ilin aprel ayı 2019-cu ilin aprel ayına nisbətən, faizlə	2020-ci ilin yanvar-aprel ayları 2019-cu ilin yanvar-aprel aylarına nisbətən, faizlə
İstehlak qiymətləri indeksi	100,1	103,0	103,0
Sənaye məhsullarının istehsalçı qiymət indeksi	66,1	36,9	73,3
Kənd təsərrüfatı məhsullarının istehsalçı qiymət indeksi	99,0	109,0	108,9
Nəqliyyat xidmətlərinin qiymət indeksi	99,0	100,6	102,0
Poçt və kuryer xidmətlərinin qiymət indeksi	100,0	99,9	100,0
Rabitə xidmətlərinin qiymət indeksi	100,0	100,0	100,0

Qrafik 18

## İstehlak və istehsalçı qiymət indeksləri, faizlə

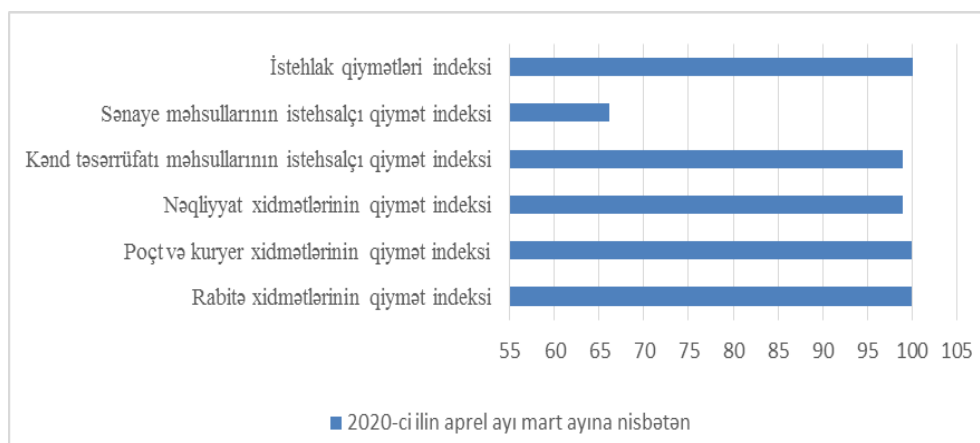



Qrafik 19

# İstehlak qiymətləri indeksi və sənaye məhsullarının istehsalçı qiymət indeksi

(əvvəlki ilin müvafiq dövrünə nisbətən, faizlə)

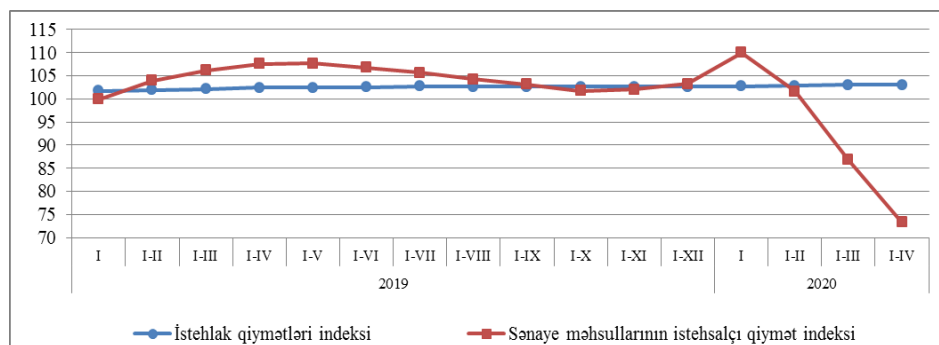

## İstehlak qiymətləri indeksi

2020-ci ilin aprel ayında istehlak qiymətləri indeksi mart ayı ilə müqayisədə 100,1 faiz, 2020-ci ilin yanvar-aprel aylarında əvvəlki ilin müvafiq dövrü ilə müqayisədə isə 103,0 faiz təşkil etmişdir.

Cədvəl 39

## İstehlak qiymətləri indeksinin dəyişməsi

	Cəmi məhsullar və xidmətlər			Ərzaq məhsulları, içkilər və tütün məmulatları		
	əvvəlki aya nisbətən, faizlə	əvvəlki ilin müvafiq ayına nisbətən, faizlə	əvvəlki ilin müvafiq dövrünə nisbətən, faizlə	əvvəlki aya nisbətən, faizlə	əvvəlki ilin müvafiq ayına nisbətən, faizlə	əvvəlki ilin müvafiq dövrünə nisbətən, faizlə
<b>2019-cu il</b>						
Yanvar	100,2	101,7	101,7	100,9	100,7	100,7
Fevral	100,6	102,1	101,9	101,1	101,4	101,0
Mart	100,6	102,5	102,1	101,3	102,3	101,5
<b>I rüb</b>	<b>101,5</b>	-	<b>102,1</b>	<b>103,7</b>	-	<b>101,5</b>
Aprel	100,4	103,1	102,4	100,8	103,5	102,0
May	99,6	102,7	102,4	98,9	103,8	102,3
İyun	99,5	102,9	102,5	98,9	104,3	102,7
<b>II rüb</b>	<b>100,5</b>	-	<b>102,9</b>	<b>100,9</b>	-	<b>103,9</b>
İyul	100,1	103,6	102,7	100,0	105,9	103,1
Avqust	99,7	102,4	102,6	99,2	104,7	103,3
Sentyabr	100,3	102,5	102,6	100,7	105,1	103,5
<b>III rüb</b>	<b>99,5</b>	-	<b>102,8</b>	<b>98,6</b>	-	<b>105,2</b>

## REAL SEKTOR

...ardı...

	Cəmi məhsullar və xidmətlər			Ərzaq məhsulları, içkilər və bütün məmulatları		
	əvvəlki aya nisbətən, faizlə	əvvəlki ilin müvafiq ayına nisbətən, faizlə	əvvəlki ilin müvafiq dövrünə nisbətən, faizlə	əvvəlki aya nisbətən, faizlə	əvvəlki ilin müvafiq ayına nisbətən, faizlə	əvvəlki ilin müvafiq dövrünə nisbətən, faizlə
Oktyabr	100,4	102,7	102,6	100,2	105,0	103,7
Noyabr	100,5	102,6	102,6	100,9	104,8	103,8
Dekabr	100,5	102,4	102,6	101,1	104,2	103,8
<b>IV rüb</b>	<b>101,0</b>	-	<b>102,6</b>	<b>101,4</b>	-	<b>104,7</b>
<b>2020-ci il</b>						
Yanvar	100,6	102,7	102,7	101,3	104,6	104,6
Fevral	100,7	102,9	102,8	101,6	105,1	104,9
Mart	101,0	103,3	103,0	102,2	106,0	105,2
<b>I rüb</b>	<b>101,9</b>	-	<b>103,0</b>	<b>104,2</b>	-	<b>105,2</b>
Aprel	100,1	103,0	103,0	100,7	106,0	105,4

	Qeyri-ərzaq məhsulları			Xidmətlər		
	əvvəlki aya nisbətən, faizlə	əvvəlki ilin müvafiq ayına nisbətən, faizlə	əvvəlki ilin müvafiq dövrünə nisbətən, faizlə	əvvəlki aya nisbətən, faizlə	əvvəlki ilin müvafiq ayına nisbətən, faizlə	əvvəlki ilin müvafiq dövrünə nisbətən, faizlə
<b>2019-cu il</b>						
Yanvar	100,2	101,2	101,2	99,2	103,4	103,4
Fevral	100,1	101,2	101,2	100,2	103,7	103,5
Mart	100,1	101,3	101,2	100,1	103,7	103,6
<b>I rüb</b>	<b>100,4</b>	-	<b>101,2</b>	<b>99,5</b>	-	<b>103,6</b>
Aprel	100,1	101,4	101,2	100,1	103,8	103,7
May	100,0	101,3	101,3	100,1	102,2	103,4
İyun	100,0	101,3	101,3	100,0	102,3	103,2
<b>II rüb</b>	<b>100,1</b>	-	<b>101,3</b>	<b>100,3</b>	-	<b>102,8</b>
İyul	100,2	101,4	101,3	100,1	102,3	103,0
Avqust	100,0	101,2	101,3	100,1	100,1	102,7
Sentyabr	100,1	101,2	101,3	100,0	100,1	102,4
<b>III rüb</b>	<b>100,2</b>	-	<b>101,2</b>	<b>100,1</b>	-	<b>100,8</b>
Oktyabr	100,1	101,0	101,2	100,9	100,9	102,2
Noyabr	100,2	101,0	101,2	100,1	100,9	102,1
Dekabr	100,1	101,0	101,2	100,1	100,9	102,0
<b>IV rüb</b>	<b>100,4</b>	-	<b>101,0</b>	<b>101,0</b>	-	<b>100,9</b>
<b>2020-ci il</b>						
Yanvar	100,3	101,1	101,1	99,8	101,5	101,5
Fevral	100,1	101,1	101,1	100,1	101,4	101,4
Mart	100,2	101,2	101,2	100,0	101,2	101,4

	Qeyri-ərzaq məhsulları			Xidmətlər		
	əvvəlki aya nisbətən, faizlə	əvvəlki ilin müvafiq ayına nisbətən, faizlə	əvvəlki ilin müvafiq dövrünə nisbətən, faizlə	əvvəlki aya nisbətən, faizlə	əvvəlki ilin müvafiq ayına nisbətən, faizlə	əvvəlki ilin müvafiq dövrünə nisbətən, faizlə
<b>I rüb</b>	<b>100,5</b>	-	<b>101,2</b>	<b>99,9</b>	-	<b>101,4</b>
Aprəl	100,1	101,3	101,2	99,3	100,4	101,1

Qiymətləri dövlət tərəfindən tənzimlənən məhsullar və xidmətlər, həmçinin mövsümi xarakter daşıyan kənd təsərrüfatı məhsulları nəzərə alınmadan hesablanan və bazis inflyasiyası kimi qəbul edilmiş istehlak qiymətlərinin bazis indeksi 2020-ci ilin aprel ayında mart ayı ilə müqayisədə 100,0 faiz, 2020-ci ilin yanvar-aprel aylarında əvvəlki ilin müvafiq dövrü ilə müqayisədə isə 102,2 faiz təşkil etmişdir.

Qrafik 20

**İstehlak qiymətləri indeksi və istehlak qiymətlərinin bazis indeksinin dəyişməsi**  
(əvvəlki ilin müvafiq dövrünə nisbətən, faizlə)

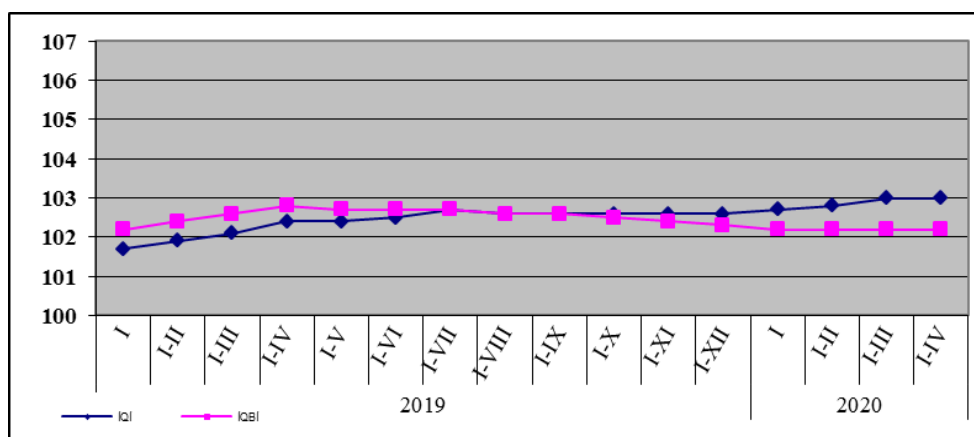

2020-ci ilin aprel ayında ərzaq məhsulları, içkilər və tütün məmulatları üzrə istehlak qiymətləri indeksi mart ayı ilə müqayisədə 100,7 faiz, 2020-ci ilin yanvar-aprel aylarında əvvəlki ilin müvafiq dövrü ilə müqayisədə isə 105,4 faiz təşkil etmişdir.

**Ərzaq məhsulları, içkilər və tütün məmulatlarının  
istehlak qiymətləri indeksləri**

	2020-ci ilin aprel ayı 2020-ci ilin mart ayına nisbətən, faizlə	2020-ci ilin aprel ayı 2019-cu ilin aprel ayına nisbətən, faizlə	2020-ci ilin yanvar-aprel ayları 2019-cu ilin yanvar-aprel aylarına nisbətən, faizlə	Məlumat üçün: 2019-cu ilin yanvar-aprel ayları 2018-ci ilin yanvar-aprel aylarına nisbətən, faizlə
Çörək, çörək məmulatları və yarmalar	100,4	103,9	103,8	100,8
Ət və ət məhsulları	100,6	104,2	103,6	100,6
Balıq və balıq məhsulları	98,9	106,6	105,9	103,0
Süd və süd məhsulları, yumurta	98,4	106,7	108,0	102,1
Kərə və bitki yağları	100,0	100,4	100,6	101,8
Meyvələr	104,3	112,1	106,2	92,6
Tərəvəzlər	102,0	110,6	111,5	107,0
Qənd, cəm, bal, şokolad və konfetlər	100,2	100,6	100,8	100,5
Digər kateqoriyalara aid edilməyən ərzaq məhsulları	100,1	101,5	101,7	101,3
Çay, qəhvə, kakao	100,1	101,0	100,8	103,7
Mineral sular, sərinləşdirici içkilər və şirələr	100,4	102,6	103,0	101,8
Araq, brendi (konyak)	100,3	101,6	102,2	110,3
Tütün məmulatları	100,1	114,8	114,4	118,3

2020-ci ilin aprel ayında qeyri-ərzaq məhsulları üzrə istehlak qiymətləri indeksi mart ayı ilə müqayisədə 100,1 faiz, 2020-ci ilin yanvar-aprel aylarında əvvəlki ilin müvafiq dövrü ilə müqayisədə isə 101,2 faiz təşkil etmişdir.

**Qeyri-ərzaq məhsullarının istehlak qiymətləri indeksləri**

	2020-ci ilin aprel ayı 2020-ci ilin mart ayına nisbətən, faizlə	2020-ci ilin aprel ayı 2019-cu ilin aprel ayına nisbətən, faizlə	2020-ci ilin yanvar-aprel ayları 2019-cu ilin yanvar-aprel aylarına nisbətən, faizlə	Məlumat üçün: 2019-cu ilin yanvar-aprel ayları 2018-ci ilin yanvar-aprel aylarına nisbətən, faizlə
Parçalar	100,0	101,5	101,9	104,3
Geyim	99,9	101,1	101,1	101,1
Ayaqqabı	100,3	101,4	101,5	100,7
İnşaat materialları	100,1	101,5	101,7	102,4
Mebel və ev əşyaları	99,9	101,6	101,9	102,0
Xalça və digər döşəmə örtükləri	100,2	102,7	103,0	101,8
Məişət cihazları	100,1	100,4	100,0	100,3
Kiçik elektrik cihazları	100,2	100,8	100,5	102,0
Şüşə məmulatları, yemək qabları və əşyaları	100,2	102,6	102,6	102,3
Evə qulluq etmək üçün lazım olan məhsullar (yuyucu vasitələr və s.)	100,8	102,4	101,1	102,4
Dərmanlar	100,0	100,0	100,0	100,0
Müalicə ləvazimatları və cihazları	100,0	102,5	102,6	103,7
Minik avtomobilləri	100,0	99,3	98,8	98,0
Velosipedlər	100,0	102,9	102,8	101,8
Minik avtomobilləri üçün ehtiyat hissələri	100,2	101,4	101,1	101,0
Yanacaq məhsulları (benzin və dizel yanacağı)	100,0	100,0	100,0	100,0
Telefon aparatları	99,9	98,5	98,6	99,5
Foto-kino avadanlıqları və optik cihazlar	99,9	99,9	99,7	99,3
Məlumatın işlənməsi üçün avadanlıqlar (kalkulyator, fərdi kompüter, noutbuk, planşet)	100,0	100,2	100,1	100,3
Oyuncaqlar	100,0	102,5	102,6	102,6

## REAL SEKTOR

	2020-ci ilin aprel ayı 2020-ci ilin mart ayına nisbətən, faizlə	2020-ci ilin aprel ayı 2019-cu ilin aprel ayına nisbətən, faizlə	2020-ci ilin yanvar-aprel ayları 2019-cu ilin yanvar-aprel aylarına nisbətən, faizlə	...ardı Məlumat üçün: 2019-cu ilin yanvar-aprel ayları 2018-ci ilin yanvar-aprel aylarına nisbətən, faizlə
Açıq havada idman, turizmlə məşğul olmaq və istirahət etmək üçün əşyalar	100,4	103,9	103,7	100,7
Kitablar	100,1	99,5	96,9	99,7
Qəzetlər və dövri nəşrlər	100,1	100,4	100,1	100,3
Dəftərxana və şəkil çəkmək üçün lövazimat	99,9	101,5	102,2	105,8
Şəxsi gigiyena əşyaları və elektrik cihazları (saç qurutmaq üçün fenlər)	99,9	101,0	101,0	101,6
Zərgərlik məmulatları	100,1	102,8	102,4	100,9
Sair şəxsi istifadə əşyaları	100,2	100,6	101,0	101,5

2020-ci ilin aprel ayında əhaliyə göstərilmiş ödənişli xidmətlər üzrə istehlak qiymətləri indeksi mart ayı ilə müqayisədə 99,3 faiz, 2020-ci ilin yanvar-aprel aylarında əvvəlki ilin müvafiq dövrü ilə müqayisədə isə 101,1 faiz təşkil etmişdir.

**Əhaliyə göstərilmiş ödənişli xidmətlərin  
istehlak qiymətləri indeksləri**

	2020-ci ilin aprel ayı 2020-ci ilin mart ayına nisbətən, faizlə	2020-ci ilin aprel ayı 2019-cu ilin aprel ayına nisbətən, faizlə	2020-ci ilin yanvar-aprel ayları 2019-cu ilin yanvar-aprel aylarına nisbətən, faizlə	Məlumat üçün: 2019-cu ilin yanvar-aprel ayları 2018-ci ilin yanvar-aprel aylarına nisbətən, faizlə
Paltarların təmizlənməsi, təmiri və kirayəsi	100,0	102,0	102,2	102,1
Ayaqqabıların təmiri	100,0	101,5	101,5	100,9
İcarəçi tərəfindən ödənilmiş icarə haqqı	100,0	102,7	103,7	102,5
Soyuq su təchizatı	100,0	100,0	100,0	100,0
Zibilin daşınması	100,0	100,0	100,0	100,0
Kanalizasiya xidməti	100,0	100,0	100,0	100,0
Elektrik enerjisi təchizatı	87,5	87,5	96,9	100,0
Təbii qaz təchizatı	100,0	106,7	106,7	110,6
Mərkəzi isitmə xidməti	100,0	100,0	100,0	100,0
Mebel, ev əşyaları və döşəmə örtüklərinin təmiri	100,0	100,9	101,1	101,3
Məişət cihazlarının təmiri	100,0	101,6	102,0	101,2
Ev və məişət xidmətləri	100,0	100,3	100,3	102,1
Tibbi xidmətlər	100,0	103,3	103,6	102,5
Stomatoloji xidmətlər	100,0	102,2	102,9	101,5
Xəstəxana xidmətləri	100,0	101,0	101,1	99,8
Avtomobillərin təmiri	100,0	100,7	101,0	101,6
Dəmir yolu nəqliyyatı ilə sərnəşin daşınması xidmətləri	100,0	100,2	100,5	101,3
Metro nəqliyyatı ilə sərnəşin daşınması xidmətləri	100,0	100,0	100,0	150,0
Avtomobil nəqliyyatı ilə sərnəşin daşınması xidmətləri	100,0	100,0	100,0	124,1

## **REAL SEKTOR**

	2020-ci ilin aprel ayı 2020-ci ilin mart ayına nisbətən, faizlə	2020-ci ilin aprel ayı 2019-cu ilin aprel ayına nisbətən, faizlə	2020-ci ilin yanvar-aprel ayları 2019-cu ilin yanvar-aprel aylarına nisbətən, faizlə	...ardı Məlumat üçün: 2019-cu ilin yanvar-aprel ayları 2018-ci ilin yanvar-aprel aylarına nisbətən, faizlə
Hava nəqliyyatı ilə sərnəşin daşınması xidmətləri	100,0	101,7	104,2	90,4
Dəniz nəqliyyatı ilə sərnəşin daşınması xidmətləri	100,0	100,0	100,0	100,0
Poçt xidmətləri	100,0	100,0	100,0	100,0
Telefon rabitəsi xidmətləri	100,0	100,0	100,0	99,9
Kompleks istirahət təşkili üzrə xidmətlər	100,0	101,0	101,2	101,9
Ödənişli ali təhsil haqqı	100,0	102,0	102,0	100,4
Restoran və kafelər tərəfindən yeməklə təmin edilmə xidmətləri	100,0	100,9	101,1	101,5
Məhmanxana xidməti	100,0	102,6	102,7	102,1
Bərbərxana və kosmetoloji xidmətlər	100,0	101,2	101,6	101,5
Nəqliyyat vasitələrinin sığortası haqqı	100,0	100,0	100,0	100,0



**Ölkənin iqtisadi rayonları üzrə 2020-ci ilin aprel ayında  
istehlak qiymətləri indeksləri (əvvəlki aya nisbətən, faizlə)**

	Cəmi məhsullar və xidmətlər	Ərzaq məhsulları, içkilər və bütün məmulatları	Qeyri-ərzaq məhsulları	Xidmətlər
Bakı şəhəri	100,0	100,8	99,7	99,3
Abşeron	100,2	101,1	100,2	98,9
Gəncə-Qazax	100,1	100,7	100,0	99,4
Şəki-Zaqatala	100,2	101,0	100,0	99,5
Lənkəran	100,1	100,7	100,1	99,3
Quba-Xaçmaz	100,2	101,0	100,1	99,4
Aran	100,1	100,9	100,0	99,1
Yuxarı Qarabağ	100,0	100,5	100,0	99,3
Dağlıq Şirvan	100,1	100,6	100,2	99,4
Naxçıvan Muxtar Respublikası	100,0	100,7	100,0	99,3

Qrafik 21

**İqtisadi rayonlar üzrə istehlak qiymətləri indeksləri  
(əvvəlki aya nisbətən, faizlə)**

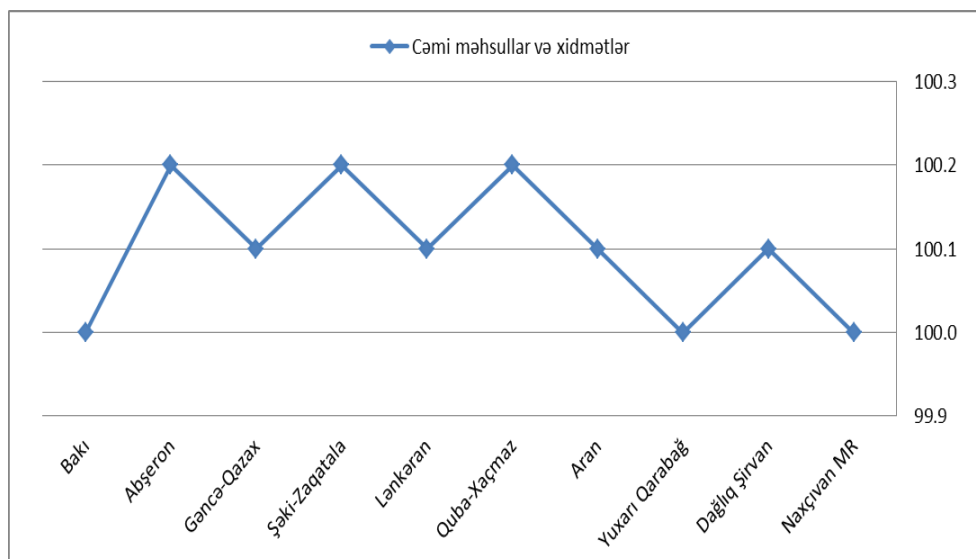

**Sənaye məhsullarının istehsalçı qiymət indeksləri.** 2020-ci ilin aprel ayında sənaye məhsullarının istehsalçı qiymətləri indeksi əvvəlki ayla müqayisədə 66,1 faiz, o cümlədən mədənçıxarma sənayesi üzrə 58,5 faiz, emal sənayesi üzrə 95,2 faiz, elektrik enerjisi, qaz və buxar istehsalı, bölüşdürülməsi və təchizatı, su təchizatı; tullantıların təmizlənməsi və emalı sahələri üzrə isə 100,0 faiz təşkil etmişdir.

Cədvəl 44

**Sənaye məhsullarının istehsalçı qiymət indeksləri**

	2020-ci ilin aprel ayı 2020- ci ilin mart ayına nisbətən, faizlə	2020-ci ilin aprel ayı 2019- cu ilin aprel ayına nisbətən, faizlə	2020-ci ilin yanvar-aprel ayları 2019-cu ilin yanvar-aprel aylarına nisbətən, faizlə
<b>Sənaye məhsullarının istehsalçı qiymətləri indeksi</b>	<b>66,1</b>	<b>36,9</b>	<b>73,3</b>
Mədənçıxarma sənayesi	58,5	26,7	67,1
Emal sənayesi	95,2	97,2	103,1
Elektrik enerjisi, qaz və buxar istehsalı, bölüşdürülməsi və təchizatı	100,0	100,0	100,0
Su təchizatı; tullantıların təmizlənməsi və emalı	100,0	100,0	100,0

**Kənd təsərrüfatı, meşə təsərrüfatı və balıqçılıq məhsullarının istehsalçı qiymət indeksləri.** 2020-ci ilin aprel ayında mart ayı ilə müqayisədə kənd təsərrüfatı məhsullarının istehsalçı qiymətləri indeksi 99,0 faiz, o cümlədən bitkiçilik məhsulları üzrə 98,9 faiz, heyvandarlıq məhsulları üzrə 99,1 faiz təşkil etmişdir.

Ay ərzində meşə təsərrüfatı məhsullarının istehsalçı qiymətləri indeksi 100,0 faiz, balıq və sair balıqçılıq məhsullarının istehsalçı qiymətləri indeksi isə 98,2 faiz təşkil etmişdir.

Cədvəl 45

**Kənd təsərrüfatı, meşə təsərrüfatı və balıqçılıq məhsullarının istehsalçı qiymət indeksləri**

	2020-ci ilin aprel ayı 2020-ci ilin mart ayına nisbətən, faizlə	2020-ci ilin aprel ayı 2019-cu ilin aprel ayına nisbətən, faizlə	2020-ci ilin yanvar-aprel ayları 2019-cu ilin yanvar-aprel aylarına nisbətən, faizlə
<b>Kənd təsərrüfatı məhsulları</b>	<b>99,0</b>	<b>109,0</b>	<b>108,9</b>
bitkiçilik məhsulları	98,9	108,4	111,9
heyvandarlıq məhsulları	99,1	109,1	106,0
<b>Meşə təsərrüfatı məhsulları</b>	<b>100,0</b>	<b>102,3</b>	<b>102,3</b>
<b>Balıq və sair balıqçılıq məhsulları</b>	<b>98,2</b>	<b>102,7</b>	<b>102,2</b>

**Nəqliyyat, poçt və rabitə xidmətlərinin qiymət indeksləri.** 2020-ci ilin aprel ayında əvvəlki ayla müqayisədə nəqliyyat xidmətlərinin qiymət indeksi 99,0 faiz, o cümlədən nəqliyyatda yükdaşıma xidmətləri üzrə 98,8 faiz, nəqliyyatda sənişindəşıma xidmətləri üzrə isə 100,0 faiz təşkil etmişdir.

Ay ərzində rabitə, poçt və kuryer xidmətlərinin qiymət indeksi əvvəlki aya nisbətən 100,0 faiz təşkil etmişdir.

Cədvəl 46

**Nəqliyyat, poçt və rabitə qiymətləri indeksi**

	2020-ci ilin aprel ayı 2020-ci ilin mart ayına nisbətən, faizlə	2020-ci ilin aprel ayı 2019- cu ilin aprel ayına nisbətən, faizlə	2020-ci ilin yanvar-aprel ayları 2019-cu ilin yanvar-aprel aylarına nisbətən, faizlə
<b>Nəqliyyat xidmətlərinin qiymət indeksi</b>	<b>99,0</b>	<b>100,6</b>	<b>102,0</b>
Yükdaşıma nəqliyyatı xidməti	98,8	100,5	101,9
Sənişindəşıma nəqliyyatı xidməti	100,0	101,2	102,6
<b>Poçt və kuryer xidmətlərinin qiymət indeksi</b>	<b>100,0</b>	<b>99,9</b>	<b>100,0</b>
<b>Rabitə xidmətlərinin qiymət indeksi</b>	<b>100,0</b>	<b>100,0</b>	<b>100,0</b>

**Tikinti-quraşdırma işlərində istehsalçı qiymət indeksləri.**  
2020-ci ilin I rübündə tikinti-quraşdırma işlərində istehsalçı qiymət indeksləri 2019-cu ilin IV rübü ilə müqayisədə 99,4 faiz, o cümlədən yerüstü tikililər üzrə 99,2 faiz, yol və körpü tikintisi üzrə isə 100,6 faiz təşkil etmişdir.

Cədvəl 47

**Tikinti-quraşdırma işlərində istehsalçı qiymət indeksləri**

	2020-ci ilin I rübü 2019-cu ilin IV rübünə nisbətən, faizlə	2020-ci ilin I rübü 2019-cu ilin I rübünə nisbətən, faizlə	2020-ci ilin yanvar-mart ayları 2019-cu ilin yanvar- mart aylarına nisbətən, faizlə
<b>Tikinti-quraşdırma işlərində istehsalçı qiymət indeksi-cəmi</b>	<b>99,4</b>	<b>100,2</b>	<b>100,2</b>
<b>Yerüstü tikililər üzrə qiymət indeksi</b>	<b>99,2</b>	<b>100,1</b>	<b>100,1</b>
yaşayış evləri üzrə qiymət indeksi	99,1	100,3	100,3
5 mərtəbəyə qədər yaşayış evləri	100,1	100,8	100,8
6 və çoxmərtəbəli yaşayış evləri	98,8	100,2	100,2
sosial təyinatlı binalar üzrə qiymət indeksi	99,1	100,2	100,2
inzibati tikililər	99,5	102,2	102,2
ümumtəhsil məktəbləri	99,0	100,0	100,0
istehsal təyinatlı obyektlər üzrə qiymət indeksi	100,1	98,8	98,8
sənaye obyektləri	100,1	98,8	98,8
<b>Yol və körpü tikintisi üzrə qiymət indeksi</b>	<b>100,6</b>	<b>100,6</b>	<b>100,6</b>
yol tikintisi	100,8	100,7	100,7
körpü tikintisi	99,0	99,7	99,7

**İdxal olunan məhsulların qiymət indeksləri.** 2020-ci ilin mart ayında idxal olunan məhsulların qiymət indeksi əvvəlki ayla müqayisədə 100,9 faiz, əvvəlki ilin müvafiq ayı ilə müqayisədə 123,8 faiz, 2020-ci ilin yanvar-mart aylarında 2019-cu ilin yanvar-mart aylarına nisbətən isə 125,6 faiz təşkil etmişdir.

**İxrac olunan məhsulların qiymət indeksləri.** 2020-ci ilin mart ayında ixrac olunan məhsulların qiymət indeksi əvvəlki ayla müqayisədə 66,6 faiz, əvvəlki ilin müvafiq ayı ilə müqayisədə 61,1 faiz, 2020-ci ilin yanvar-mart aylarında 2019-cu ilin yanvar-mart aylarına nisbətən isə 88,0 faiz təşkil etmişdir.

### **Kredit qoyuluşları**

Mərkəzi Bankın təqdim etdiyi məlumata görə 2020-ci il aprel ayının 1-nə ölkənin bank və digər kredit təşkilatlarının kredit portfeli milli valyuta ekvivalentində 15637,4 milyon manat təşkil etmişdir. Ümumi kredit portfelinin 12836,9 milyon manatı və ya 82,1 faizi uzunmüddətli kreditlərin payına düşmüşdür.

Kreditlərin 97,4 faizi banklar, 2,6 faizi isə bank olmayan kredit təşkilatları və kredit ittifaqları tərəfindən verilmişdir.

Ödəmə vaxtı keçmiş kreditlərin məbləği 1386,8 milyon manat olmuş və ümumi kredit portfelinin 8,9 faizini təşkil etmişdir.

Cədvəl 48

#### **İqtisadiyyata kredit qoyuluşu**

	2020-ci il aprel 1-i vəziyyətinə, milyon manat	Əvvəlki ilin eyni dövrünə nisbətən, faizlə
<b>Kredit qoyuluşları – cəmi</b>	15637,4	119,8
o cümlədən:		
qısamüddətli	2800,5	107,0
uzunmüddətli	12836,9	123,0
Ödəmə vaxtı keçmiş kreditlər	1386,8	89,0
Kreditlərin ümumi həcmində vaxtı keçmiş kreditlərin xüsusi çəkisi, faizlə	8,9	x

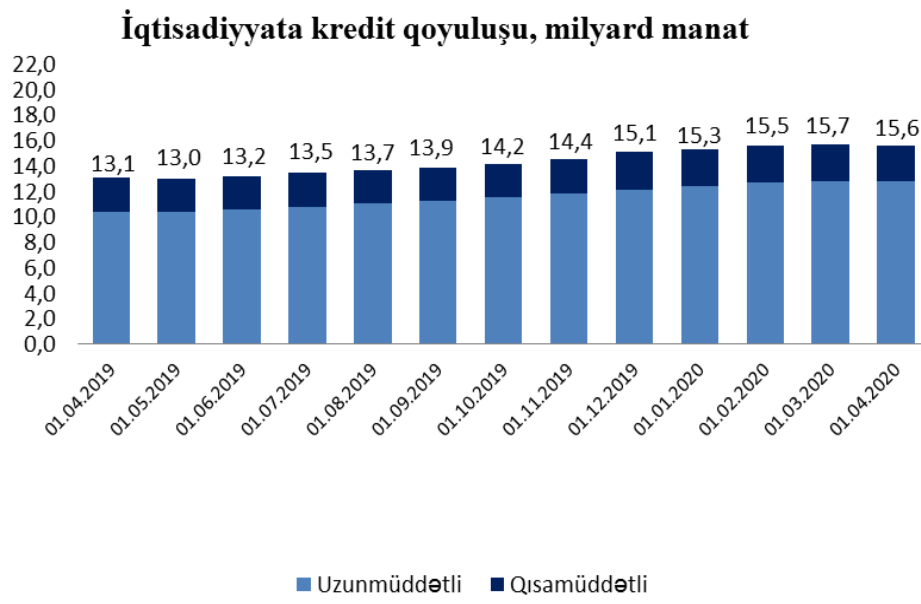

## **Məşğulluq və işsizlik**

2020-ci il mayın 1-i vəziyyətinə ilkin məlumatlara əsasən iqtisadi fəal əhalinin sayı 5197,2 min nəfər olmuş, onlardan 4899,4 min nəfərini məşğul əhali təşkil etmişdir.

Cari il aprelın 1-i vəziyyətinə müddə ilə işləyənlərin sayı 1646,1 min nəfər, o cümlədən iqtisadiyyatın dövlət sektorunda 911,7 min nəfər, qeyri-dövlət sektorunda isə 734,4 min nəfər təşkil etmişdir. İqtisadiyyatın neft-qaz sektorunda 33,7 min nəfər, qeyri neft-qaz sektorunda isə 1612,4 min nəfər çalışmışdır.

Müəssisə və təşkilatlarda müddə ilə çalışan işçilərin 23,8 faizi məhsul istehsalı sahələrində, o cümlədən 7,5 faizi tikintidə, 7,4 faizi emal sənayesində, 3,3 faizi kənd təsərrüfatı, meşə təsərrüfatı və balıqçılıq sahələrində, 2,0 faizi mədənçıxarma sənayesində, 1,8 faizi elektrik enerjisi, qaz və buxar istehsalı, bölüşdürülməsi və təchizatı, 1,8 faizi su təchizatı, tullantıların təmizlənməsi və emalı sahələrində məşğul olmuşdur.

Xidmət sahəsində işləyənlərin 20,3 faizi təhsil, 17,9 faizi ticarət; nəqliyyat vasitələrinin təmiri, 8,2 faizi əhaliyə səhiyyə və sosial xidmətlərin göstərilməsi, 6,9 faizi dövlət idarəetməsi və müdafiə; sosial təminat, 4,6 faizi nəqliyyat və anbar təsərrüfatı, 4,1 faizi inzibati və yardımçı xidmətlərin göstərilməsi, 3,5 faizi peşə, elmi və texniki fəaliyyət, 3,4 faizi istirahət, əyləncə və incəsənət, 1,8 faizi maliyyə və sığorta fəaliyyəti, 1,7 faizi informasiya və rabitə, 1,7 faizi turistlərin yerləşdirilməsi və ictimai iaşə, 1,1 faizi digər sahələrdə xidmətlərin göstərilməsi və 1,0 faizi daşınmaz əmlakla əlaqədar əməliyyatlar sahələrində çalışmışlar.



**2020-ci il aprel ayının 1-i vəziyyətinə iqtisadi fəaliyyət və  
mülkiyyət növləri üzrə muzzla işləyən işçilərin sayı  
(min nəfər)**

İqtisadi fəaliyyət növləri	Cəmi	o cümlədən	
		dövlət	qeyri-dövlət
<b>Ölkə üzrə – cəmi</b>	1 646,1	911,7	734,4
Kənd təsərrüfatı, meşə təsərrüfatı və balıqçılıq	54,7	26,1	28,6
Mədənçıxarma sənayesi	33,7	13,1	20,6
Emal sənayesi	121,4	20,3	101,1
Elektrik enerjisi, qaz və buxar istehsalı, bölüşdürülməsi və təchizatı	30,3	29,6	0,7
Su təchizatı, tullantıların təmizlənməsi və emalı	29,4	26,7	2,7
Tikinti	123,0	32,0	91,0
Ticarət; nəqliyyat vasitələrinin təmiri	295,0	2,5	292,5
Nəqliyyat və anbar təsərrüfatı	75,5	46,8	28,7
Turistlərin yerləşdirilməsi və ictimai iaşə	27,6	1,0	26,6
İnformasiya və rabitə	28,3	15,6	12,7
Maliyyə və sığorta fəaliyyəti	29,0	5,5	23,5
Daşınmaz əmlakla əlaqədar əməliyyatlar	16,0	6,7	9,3
Peşə, elmi və texniki fəaliyyət	57,4	34,2	23,2
İnzibati və yardımçı xidmətlərin göstərilməsi	67,6	50,1	17,5
Dövlət idarəetməsi və müdafiə; sosial təminat	114,1	108,4	5,7
Təhsil	334,7	323,8	10,9
Əhaliyə səhiyyə və sosial xidmətlərin göstərilməsi	134,3	116,5	17,8
İstirahət, əyləncə və incəsənət sahəsində fəaliyyət	55,2	50,9	4,3
Digər sahələrdə xidmətlərin göstərilməsi	18,9	1,9	17,0

2020-ci ilin I rübünün sonuna ölkə ərazisində haqqı ödənilən əmək fəaliyyəti ilə məşğul olmaq üçün verilmiş və müddəti uzadılmış iş icazələrindən qüvvədə olanlara malik olan əcnəbilərin və vətəndaşlığı olmayan şəxslərin sayı 1300 nəfər olmuşdur. Onlardan 30,5 faizi tikintidə, 19,5 faizi mədənçıxarma sənayesində, 10,2 faizi emal sənayesində, 9,6 faizi turistlərin yerləşdirilməsi və ictimai iaşə, 6,8 faizi ticarət; nəqliyyat vasitələrinin təmiri, 3,4 faizi əhaliyə səhiyyə və sosial xidmətlərin göstərilməsi, 2,5 faizi təhsil və 17,5 faizi digər sahələrdə məşğul olmaq üçün iş icazələrinə malik olmuşdur.

2020-ci ilin yanvar-mart aylarında bir işçiyə düşən orta aylıq işlənmiş iş saatlarının miqdarı 135,9 saat təşkil etmişdir.

Cədvəl 50

**2020-ci ilin yanvar-mart aylarında iqtisadi fəaliyyət  
növləri üzrə bir işçiyə düşən orta aylıq işlənmiş  
iş saatlarının miqdarı**

<b>İqtisadi fəaliyyət növləri</b>	<b>İş saatlarının miqdarı</b>
Kənd təsərrüfatı, meşə təsərrüfatı və balıqçılıq	139,7
Mədəncixarma sənayesi	143,7
Emal sənayesi	137,8
Elektrik enerjisi, qaz və buxar istehsalı, bölüşdürülməsi və təchizatı	144,2
Su təchizatı, tullantıların təmizlənməsi və emalı	148,7
Tikinti	141,2
Ticarət; nəqliyyat vasitələrinin təmiri	143,3
Nəqliyyat və anbar təsərrüfatı	140,9
Turistlərin yerləşdirilməsi və ictimai iaşə	139,2
İnformasiya və rabitə	144,4
Maliyyə və sığorta fəaliyyəti	141,4
Daşınmaz əmlakla əlaqədar əməliyyatlar	140,2
Peşə, elmi və texniki fəaliyyət	137,1
İnzibati və yardımçı xidmətlərin göstərilməsi	131,0
Dövlət idarəetməsi və müdafiə; sosial təminat	141,7
Təhsil	117,0
Əhaliyə səhiyyə və sosial xidmətlərin göstərilməsi	143,5
İstirahət, əyləncə və incəsənət sahəsində fəaliyyət	137,7
Digər sahələrdə xidmətlərin göstərilməsi	132,8

**Dövlət büdcəsi**

2020-ci ilin yanvar-mart aylarında dövlət büdcəsinin gəlirləri əvvəlki ilin eyni dövrü ilə müqayisədə 43,5 faiz artaraq 7832,4 milyon manata, xərcləri isə 3,9 faiz artaraq 5254,6 milyon manata çatmışdır. Büdcənin icrasında yaranmış 2577,8 milyon manatlıq profisit ümumi daxili məhsulun 14,1 faizinə bərabər olmuşdur.

Cədvəl 51

**Dövlət büdcəsinin gəlirləri**

	2020-ci ilin yanvar-mart ayları, milyon manat *	yekuna görə faizlə	ÜDM-də payı, faizlə
<b>Gəlirlər – cəmi</b>	<b>7832,37</b>	<b>100,0</b>	<b>42,8</b>
o cümlədən:			
Fiziki şəxslərin gəlir vergisi	263,39	3,4	1,4
Hüquqi şəxslərin mənfəət (gəlir) vergisi	744,04	9,5	4,1
Torpaq vergisi	2,92	0,04	0,02
Əmlak vergisi	41,84	0,5	0,2
Əlavə dəyər vergisi	1260,09	16,1	6,9
Sadələşdirilmiş vergi	92,99	1,2	0,5
Aksiz	209,98	2,7	1,1
Yol vergisi	30,77	0,4	0,2
Mədən vergisi	32,54	0,4	0,2
Xarici iqtisadi fəaliyyətlə bağlı vergilər	308,09	3,9	1,7
Digər daxilolmalar	4845,72	61,9	26,5

\*-2020-ci ilin yanvar-mart ayları üzrə dərc edilmiş operativ rəqəmlərə Maliyyə Nazirliyinin məlumatları əsasında müvafiq dəyişikliklər edilmişdir.

Daxilolmaların 16,1 faizi əlavə dəyər vergisi, 9,5 faizi hüquqi şəxslərin mənfəət (gəlir) vergisi, 3,9 faizi xarici iqtisadi fəaliyyətlə bağlı vergilər, 3,4 faizi fiziki şəxslərin gəlir vergisi, 2,7 faizi aksizlər, 2,5 faizi vergilərin digər növləri, 61,9 faizi isə vergi olmayan gəlirlər hesabına təmin edilmişdir.

Cədvəl 52

**Dövlət büdcəsinin xərcləri**

	2020-ci ilin yanvar-mart ayları, milyon manat	yekuna görə faizlə	ÜDM-də payı, faizlə
<b>Xərclər – cəmi</b>	<b>5254,56</b>	<b>100,0</b>	<b>28,68</b>
o cümlədən:			
Ümumi dövlət xidmətləri	935,73	17,8	5,11
Müdafiə və milli təhlükəsizlik	592,86	11,3	3,24
Məhkəmə hakimiyyəti, hüquq - mühafizə və prokurorluq	386,45	7,4	2,11
Təhsil	700,50	13,3	3,82
Səhiyyə	252,47	4,8	1,38
Sosial müdafiə və sosial təminat	935,91	17,8	5,11
Mədəniyyət, incəsənət, informasiya, bədən tərbiyəsi, gənclər siyasəti və bu qəbildən olan digər fəaliyyət	76,92	1,5	0,42
Mənzil və kommunal təsərrüfatı	42,11	0,8	0,23
Kənd təsərrüfatı	274,40	5,2	1,50
Ətraf mühitin mühafizəsi	33,92	0,6	0,18
İqtisadi fəaliyyət	865,29	16,5	4,72
Əsas bölmələrə aid edilməyən xidmətlər	158,00	3,0	0,86
<b>Profisit/kəsir(-)</b>	<b>2577,81</b>	<b>-</b>	<b>14,07</b>

Büdcə vəsaitlərinin 18,1 faizi təhsil və səhiyyənin, 17,8 faizi sosial müdafiə və sosial təminatın, 17,8 faizi ümumi dövlət xidmətlərinin, 16,5 faizi iqtisadi fəaliyyətin, 11,3 faizi müdafiə və milli təhlükəsizliyin, 18,5 faizi isə digər sahələrin maliyyələşdirilməsinə xərclənmişdir.

Qrafik 23

**2020-ci ilin yanvar-mart aylarında büdcə gəlirlərinin  
strukturu, faizlə**

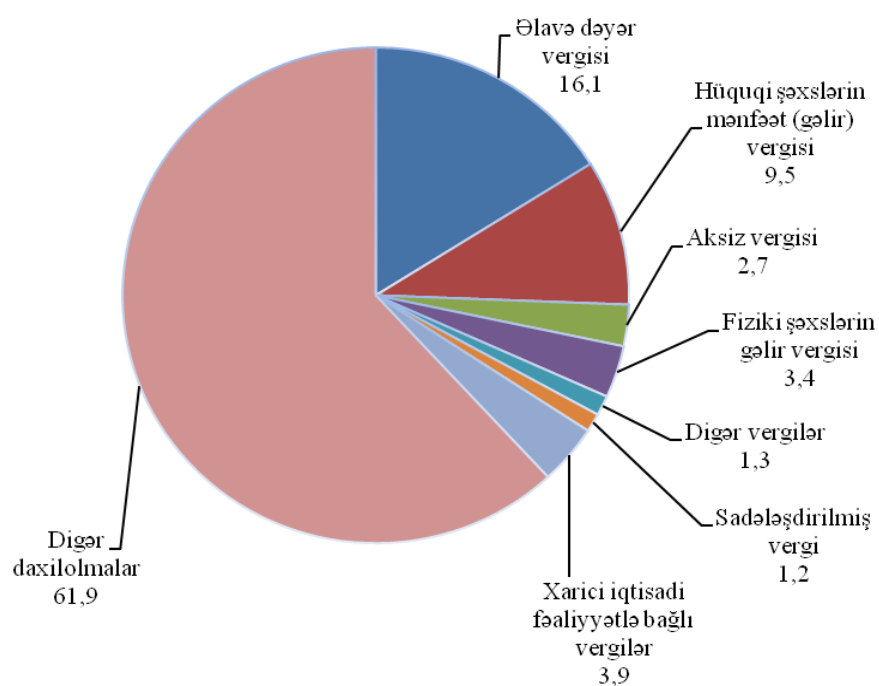

**2020-ci ilin yanvar-mart aylarında büdcə xərclərinin  
strukturu, faizlə**

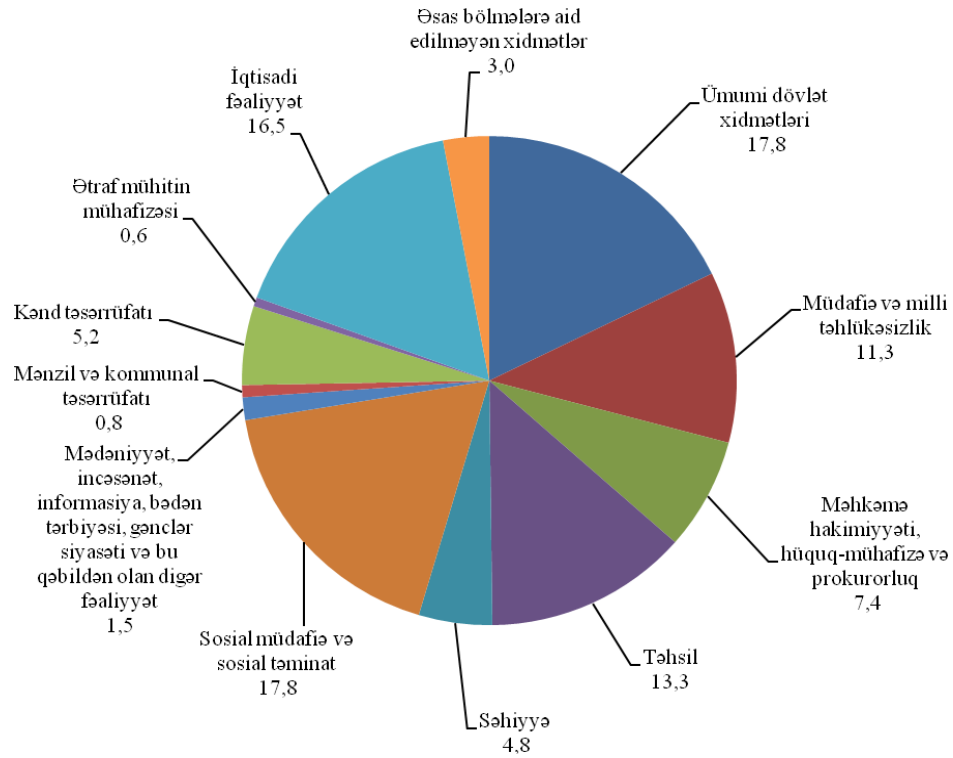

Maliyyə Nazirliyinin təqdim etdiyi operativ məlumatlara əsasən 2020-ci ilin yanvar-aprel aylarında dövlət büdcəsinin gəlirləri 9574,2 milyon manat, xərcləri 7267,7 milyon manat təşkil etmiş, büdcənin icrasında 2306,5 milyon manatlıq və ya ümumi daxili məhsulun 10,3 faizi qədər profisit yaranmışdır.

### **Xarici ticarət**

2020-ci ilin yanvar-mart aylarında Azərbaycan Respublikasının hüquqi və fiziki şəxsləri dünyanın 153 ölkəsindəki tərəfdaşları ilə ticarət əməliyyatları həyata keçirmiş, 91 ölkəyə məhsul ixrac olunmuş, 142 ölkədən idxal olunmuşdur.

Gömrük orqanlarında qeydiyyatı aparılmış, lakin gömrük rəsmiləşdirilməsi tam başa çatdırılmamış ixrac olunan xam neft və təbii qazın statistik qiymətləndirilmiş dəyəri nəzərə alınmaqla 2020-ci ilin yanvar-mart aylarında xarici ticarət dövriyyəsi 6695,3 milyon ABŞ dolları, o cümlədən ixracın dəyəri 4058,3 milyon dollar, idxalın dəyəri 2637,0 milyon dollar təşkil etmiş, nəticədə 1421,3 milyon dollarlıq müsbət ticarət saldosu yaranmışdır.

2019-cu ilin yanvar-mart ayları ilə müqayisədə xarici ticarət dövriyyəsi faktiki qiymətlərlə 16,0 faiz, real ifadədə 15,8 faiz, o cümlədən idxal 32,9 faiz, ixrac isə 4,8 faiz azalmışdır.

Dövlət Gömrük Komitəsindən daxil olmuş məlumatlara əsasən xarici ticarət dövriyyəsinin 87,2 faizi İtaliya, Türkiyə, Rusiya, Çin, ABŞ, İsrail, Almaniya, Hindistan, Ukrayna, Yunanıstan, Çexiya, Portuqaliya, Gürcüstan, Tunis, Vyetnam, Avstriya, İran, Fransa ilə aparılmış ticarət əməliyyatlarının payına düşmüşdür.

Ölkəyə idxal olunmuş məhsulların ümumi dəyərinin 16,4 faizi Rusiyanın, 14,8 faizi Türkiyənin, 13,4 faizi Çinin, 10,7 faizi ABŞ-ın, 5,2 faizi Almaniyanın, 4,5 faizi İtaliyanın, 3,8 faizi Ukraynanın, 3,0 faizi İranın, 2,2 faizi Birləşmiş Krallığın, hər biri 1,8 faiz olmaqla Yaponiya və Koreyanın, 1,7 faizi Türkmənistanın, 1,5 faizi Fransanın, 1,3 faizi Hindistanın, 1,1 faizi Belarusun, 16,8 faizi isə digər ölkələrin payına düşmüşdür.

**2020-ci ilin yanvar-mart aylarında idxalda daha çox paya  
malik olan ölkələr üzrə idxalın dəyəri**  
(milyon ABŞ dolları ilə)

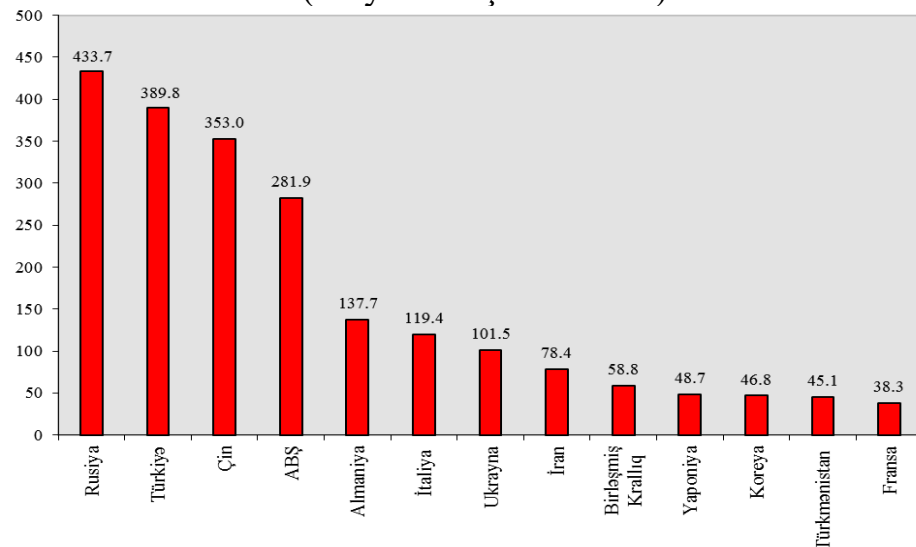

İdxalda maşınların, mexanizmlərin, elektrotexniki avadanlıq və aparatların, azqiymətli metallar və onlardan hazırlanan məmulatların, kimya sənayesi məhsullarının, nəqliyyat vasitələrinin, bitki mənşəli məhsulların, hazır ərzaq məhsulları, içkilər və bütün məmulatlarının, plastik kütlə və ondan hazırlanan məmulatların, toxuculuq materialları və məmulatlarının dəyəri üstünlük təşkil etmişdir.

İdxalın 68,1 faizini avtomobil, 17,5 faizini dəmir yolu, 9,2 faizini hava, 5,2 faizini dəniz nəqliyyatı ilə gətirilmiş məhsulların dəyəri təşkil etmişdir.

2019-cu ilin yanvar-mart ayları ilə müqayisədə 2020-ci ilin yanvar-mart aylarında mühüm məhsul növlərindən təzə meyvə idxalı 14,6 faiz, bitki yağları – 3,0 faiz, kərə yağı, digər süd yağları və pastaları – 49,4 faiz, çay – 25,5 faiz, mal əti – 9,8 faiz, təzə tərəvəz – 1,7 dəfə, minik avtomobilləri – 2,0 dəfə, dərman vasitələri – 1,8 dəfə, polad prokatı – 1,7 dəfə, qara metallardan borular – 1,3 faiz, qara metallardan çubuqlar – 1,7 dəfə, hesablama maşınları, blok və qurğuları – 1,6 dəfə, rezin şinlər –



8,2 faiz, yük avtomobilləri – 51,2 faiz, mebellər – 6,9 faiz, polietilen – 4,1 faiz, paltaryuyan maşınlar – 26,8 faiz, avtobuslar – 50,0 faiz, sement və sement klinkerləri – 12,1 faiz, məişət soyuducuları – 50,2 faiz artmış, buğda idxalı isə 59,2 faiz, kartof – 3,8 faiz, quş əti və onun əlavə məhsulları – 27,0 faiz, xam şəkər və şəkər – 75,2 faiz, siqaret – 79,8 faiz, mineral gübrələr – 25,3 faiz, qara metallardan küncüklər – 11,3 faiz, məişət kondisionerləri – 56,0 faiz azalmışdır.

2020-ci ilin yanvar-mart aylarında ölkəyə 14417 ədəd minik avtomobili, 972 ədəd yük avtomobili, 66 ədəd avtobus idxal olunmuşdur.

İxracın 43,5 faizini İtaliyaya, 8,3 faizini Türkiyəyə, 6,0 faizini İsrailə, 4,5 faizini Yunanıstana, 4,0 faizini Hindistana, 3,4 faizini Çexiyaya, 3,3 faizini Rusiyaya, hər biri 2,8 faiz olmaqla Tunis və Portuqaliyaya, 2,5 faizini Gürcüstana, hər biri 2,3 faiz olmaqla Almaniya və Ukraynaya, 2,1 faizini Vyetnama, 2,0 faizini Avstriyaya, 1,7 faizini Çinə, 1,4 faizini Avstraliyaya, 1,1 faizini İspaniyaya, 6,0 faizini isə digər ölkələrə göndərilmiş məhsulların dəyəri təşkil etmişdir.

Qrafik 26

**2020-ci ilin yanvar-mart aylarında ixracda daha çox paya  
malik olan ölkələr üzrə ixracın dəyəri**  
(milyon ABŞ dolları ilə)

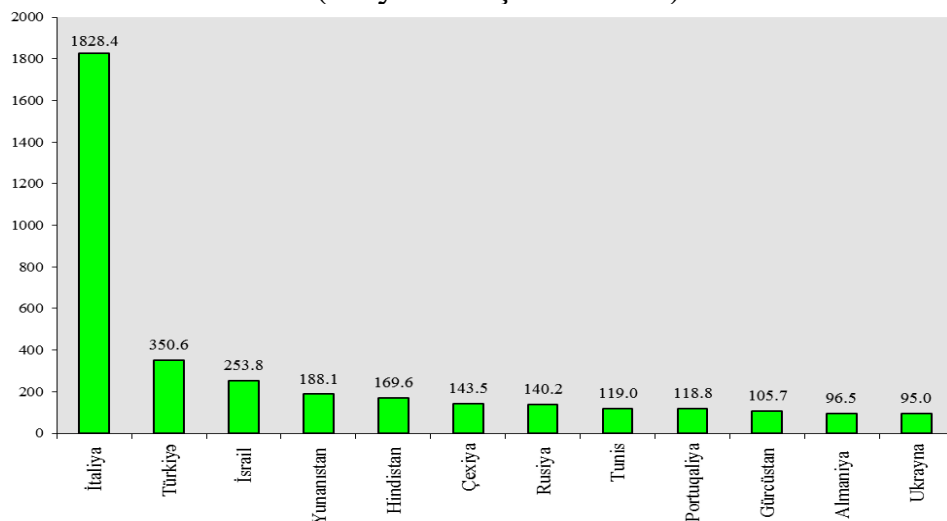

2020-ci ilin yanvar-mart aylarında ixracın 88,2 faizini boru kəməri və elektrik ötürücü xətləri ilə nəql edilmiş, 7,2 faizini avtomobil, 2,7 faizini dəmir yolu, 1,4 faizini hava, 0,5 faizini dəniz nəqliyyatı ilə göndərilmiş məhsulların dəyəri təşkil etmişdir.

İxracın strukturunda xam neft, təbii qaz, neft-qaz məhsulları, meyvə və tərəvəzlər, plastik kütlə və ondan hazırlanan məmulatlar, pambıq lifi və ipliyi, alüminium və ondan hazırlanan məmulatlar, kimya sənayesi məhsulları, qara metallar və onlardan hazırlanan məmulatlar, bitki yağları, alkoqollu və alkoqolsuz içkilər, şəkərin payı üstünlük təşkil etmişdir.

2020-ci ilin yanvar-mart aylarında 2019-cu ilin eyni dövrü ilə müqayisədə mühüm məhsul növlərindən təzə tərəvəz ixracı 9,4 faiz, şəkər – 16,3 faiz, bitki yağları – 2,8 dəfə, meyvə və tərəvəz konservləri – 44,6 faiz, çay – 5,4 faiz, marqarin, qida üçün yararlı digər qarışıqlar – 2,1 dəfə, kartof – 37,3 faiz, pambıq lifi – 15,9 faiz, polietilen – 15,8 faiz, pambıq ipliyi – 40,3 faiz, qara metallardan borular – 1,8 dəfə artmış, təzə meyvə ixracı isə 27,5 faiz, meyvə və tərəvəz şirələri – 14,5 faiz, tütün – 27,3 faiz, təbii üzüm şərabları və üzüm suslosu – 69,0 faiz, emal olunmamış alüminium – 9,8 faiz, bentonit gili – 34,8 faiz azalmışdır.

2020-ci ilin yanvar-mart aylarında qeyri neft-qaz məhsullarının ixracı 2019-cu ilin eyni dövrü ilə müqayisədə faktiki qiymətlərlə 3,4 faiz artmış, real ifadədə isə 5,2 faiz azalaraq 429,0 milyon dollara bərabər olmuşdur. Qeyri neft-qaz məhsulları üzrə ixracın dəyərində Rusiyaya (31,3 faiz), Türkiyəyə (24,3 faiz), Gürcüstana (10,0 faiz), İsveçrəyə (9,5 faiz), Çinə (2,8 faiz), Ukraynaya (2,8 faiz), İtaliyaya (2,6 faiz), Qazaxıstana (1,8 faiz), İrana (1,7 faiz), ABŞ-a (1,4 faiz), Almaniyaya (1,2 faiz) göndərilmiş malların payı üstünlük təşkil etmişdir.

Qrafik 27

**2020-ci ilin yanvar-mart aylarında xarici ticarət dövriyyəsində daha çox paya malik olan ölkələr üzrə ticarət dövriyyəsi (milyon ABŞ dolları ilə)**

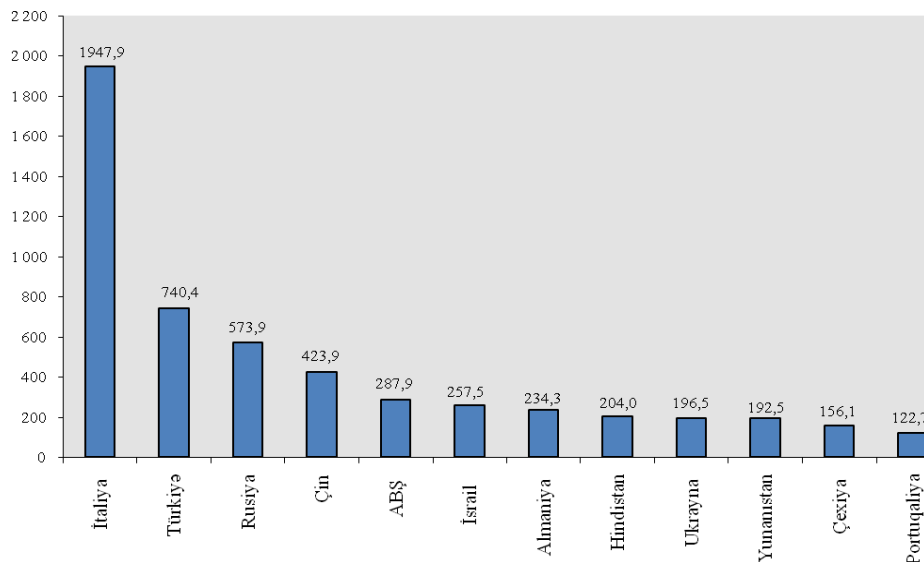

Qrafik 28

**2020-ci ilin yanvar-mart aylarında MDB üzvü dövlətləri ilə ticarət dövriyyəsi (milyon ABŞ dolları ilə)**

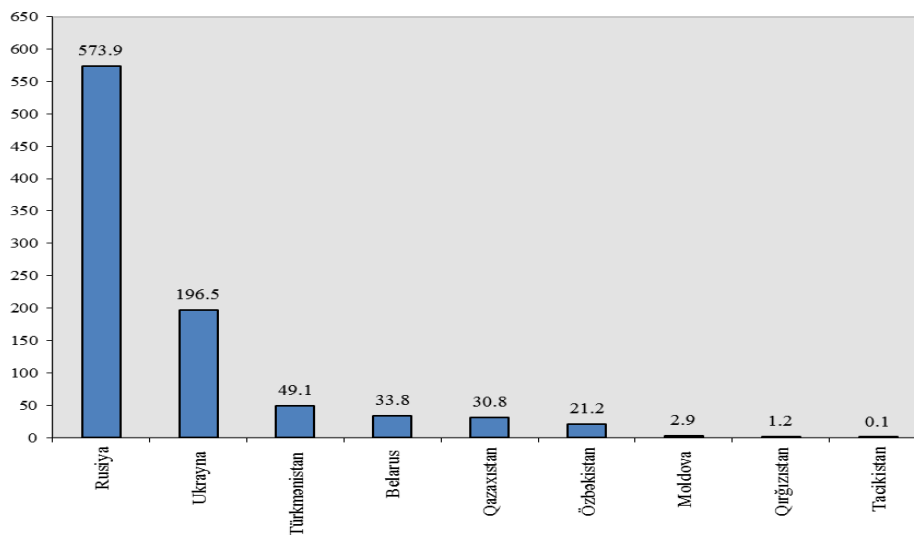

**Əhalinin gəlirləri**

İlkin məlumatlara görə, 2020-ci ilin aprel ayında ölkə əhalisinin nominal gəlirləri əvvəlki ilin eyni ayı ilə müqayisədə 14,4 faiz, cari ilin mart ayına nisbətən isə 24,6 faiz azalmışdır. Nəticədə yanvar-aprel ayları üzrə gəlirlərin əvvəlki ilin eyni dövrünə nisbətən artımı yanvar-mart aylarındakı 6,8 faizə qarşı 1,3 faizə enmişdir. Cari ilin yanvar-aprel aylarında əhalinin gəlirləri 17145,7 milyon manat və ya hər nəfərə orta hesabla 1722,0 manat təşkil etmişdir.

Bütün icbari və könüllü ödənişlər edildikdən sonra əhalinin sərəncamında 15417,2 milyon manatlıq vəsait qalmışdır.

Cədvəl 53

**Əhalinin gəlirlərinin əsas göstəriciləri**

	2020-ci il yanvar-aprel aylarında	2019-cu il yanvar-aprel aylarında <sup>*)</sup>	Əvvəlki ilin müvafiq dövrünə nisbətən, faizlə
Əhalinin nominal gəlirləri, mlyn.manat	17145,7	16922,0	101,3
hər nəfərə, manat	1722,0	1713,8	100,5
Sərəncamda qalan gəlirlər, mlyn.manat	15417,2	15478,5	99,6
hər nəfərə, manat	1548,4	1567,6	98,8

<sup>\*)</sup> 2019-cu ilin aylıq göstəriciləri dövr üzrə yekun məlumatlar əsasında dəqiqləşdirilmişdir.

**Əməkhaqqı**

2020-ci ilin yanvar-mart aylarında ölkə iqtisadiyyatında muzdlı çalışan işçilərin orta aylıq nominal əməkhaqqı 2019-cu ilin müvafiq dövrünə nisbətən 28,9 faiz artaraq 744,5 manat təşkil etmişdir. Əməkhaqqı neft-qaz sektorunda 3830,1 manat, qeyri neft-qaz sektorunda 674,9 manat təşkil etmişdir. Dövlət müəssisələrində çalışan işçilərin əməkhaqları 634,5 manat, özəl müəssisələrdə isə 893,1 manat olmuşdur.

Cədvəl 54

**2020-ci ilin yanvar-mart aylarında iqtisadi fəaliyyət və  
mülkiyyət növləri üzrə orta aylıq nominal əməkhaqqı  
(manat)**

İqtisadi fəaliyyət növləri	Cəmi	o cümlədən	
		dövlət	qeyri-dövlət
<b>Ölkə üzrə – cəmi</b>	<b>744,5</b>	<b>634,5</b>	<b>893,1</b>
Kənd təsərrüfatı, meşə təsərrüfatı və balıqçılıq	424,9	398,8	458,4
Mədənçıxarma sənayesi	3 798,9	1 711,0	5 194,5
Emal sənayesi	688,2	814,6	662,0
Elektrik enerjisi, qaz və buxar istehsalı, bölüşdürülməsi və təchizatı	692,7	689,0	907,6
Su təchizatı, tullantıların təmizlənməsi və emalı	573,3	534,8	978,6
Tikinti	892,8	677,1	994,3
Ticarət; nəqliyyat vasitələrinin təmiri	588,2	489,5	589,0
Nəqliyyat və anbar təsərrüfatı	903,7	904,7	902,1
Turistlərin yerləşdirilməsi və ictimai işə	588,0	1 171,3	568,4
İnformasiya və rabitə	1 079,4	795,5	1 464,9
Maliyyə və sığorta fəaliyyəti	1 707,6	1 766,7	1 693,9
Daşınmaz əmlakla əlaqədar əməliyyatlar	715,4	575,6	833,5
Peşə, elmi və texniki fəaliyyət	1 145,7	660,9	1 896,3
İnzibati və yardımçı xidmətlərin göstərilməsi	530,8	495,2	588,5
Dövlət idarəetməsi və müdafiə; sosial təminat	938,4	971,7	305,5
Təhsil	528,7	519,5	844,5
Əhaliyə səhiyyə və sosial xidmətlərin göstərilməsi	456,2	453,1	481,0
İstirahət, əyləncə və incəsənət sahəsində fəaliyyət	512,5	470,6	1 126,0
Digər sahələrdə xidmətlərin göstərilməsi	685,9	844,8	669,4

Mədənçixarma sənayesində, maliyyə və sığorta fəaliyyəti, peşə, elmi və texniki fəaliyyət, informasiya və rabitə, eləcə də nəqliyyat və anbar təsərrüfatı sahələrində orta aylıq nominal əməkhaqqı ölkə üzrə orta göstəricidən yüksək olmuşdur.

### **Əhalinin əmanətləri və manatın məzənnəsi**

Mərkəzi Bankın məlumatına görə 2020-ci il aprel ayının 1-nə əhalinin banklardakı əmanətlərinin milli valyuta ekvivalentində məbləği mart ayı ərzində 442,7 milyon manat azalaraq 8251,7 milyon manat təşkil etmişdir. Əmanətlərin 55,1 faizi xarici, 44,9 faizi isə milli valyutada qoyulmuşdur. Milli valyutada olan əmanətlər ötən ilin müvafiq dövrünə nisbətən 12,3 faiz artmış, xarici valyutada əmanətlər isə 9,8 faiz azalmışdır.

Cədvəl 55

#### **Əhalinin əmanətləri**

	2020-ci il aprelin 1-i vəziyyətinə, milyon manat	Əvvəlki ilin eyni dövrünə nisbətən, faizlə
Əhalinin əmanətləri – cəmi	8251,7	99,0
o cümlədən:		
milli valyutada	3701,7	112,3
xarici valyutada	4550,0	90,2

Qrafik 29

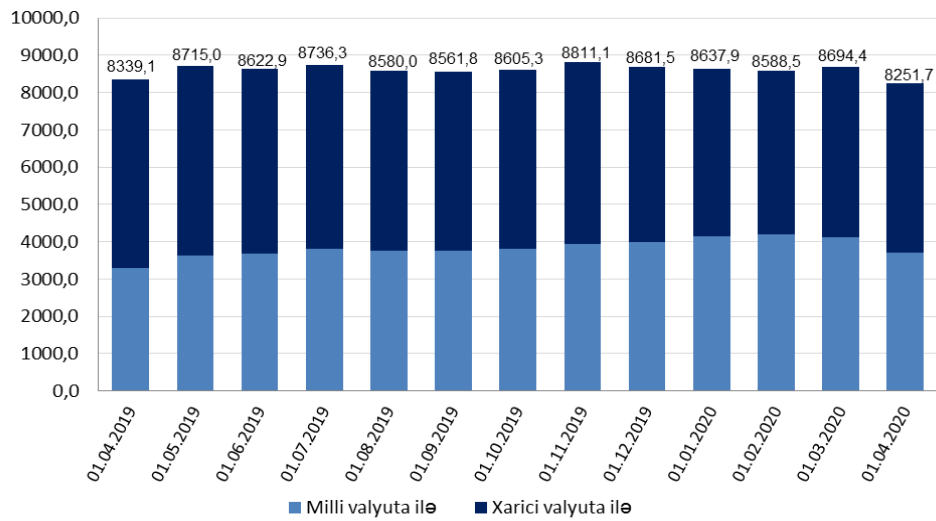
**Əhalinin əmanətləri, milyon manat**

Aprəl ayında milli valyutanın 1 ABŞ dollarına nisbətə orta məzənnəsi 1,70 (ilin əvvəlindən 1,70) manata, 1 Avroya 1,85 (1,87) manata, 100 Rus rubluna 2,27 (2,49) manata bərabər olmuşdur.

**Qiymətli kağızlar bazarı**

Azərbaycan Respublikasının Mərkəzi Bankı tərəfindən təqdim olunmuş məlumatlara görə 2020-ci ilin yanvar-mart aylarında ölkədə 840,0 milyon manat dəyərində Mərkəzi Bankın notları, 170,0 milyon manat dəyərində dövlət istiqrazları, 103,7 milyon manat dəyərində korporativ istiqrazları, 76,8 milyon manat dəyərində səhmlər dövlət qeydiyyatına alınmışdır.

Bu dövr ərzində Bakı Fond Birjasında keçirilmiş hərraclarda 305,1 milyon manatlıq Mərkəzi Bankın notları, 290,4 milyon manatlıq dövlət istiqrazları, 23,4 milyon manatlıq korporativ istiqrazları və 6,3 milyon manatlıq səhmlər yerləşdirilmişdir.

2020-ci ilin birinci rübündə nominal dəyəri 737,8 milyon manat olan korporativ istiqrazları, 188,4 milyon manatlıq Mərkəzi Bankın notları, 104,0 milyon manatlıq dövlət istiqrazları və 80,9 milyon manatlıq səhmlər tədavildə olmuşdur.

Cədvəl 56

**Qiymətli kağızların emissiyası**

	2020-ci ilin yanvar-mart aylarında, milyon manat	2019-cu ilin yanvar-mart aylarında, milyon manat
Səhmlər	76,8	8,3
Mərkəzi Bankın notları	840,0	3450,0
Dövlət istiqrazları	170,0	700,0
Korporativ istiqrazlar	103,7	20,0



**Sosial təminat**

Azərbaycan Respublikasının Əmək və Əhalinin Sosial Müdafiəsi Nazirliyinin ilkin məlumatlarına əsasən, cari ilin yanvar-mart aylarında pensiya və müavinətlərin maliyyələşdirilməsinə yönəldilmiş vəsaitin məbləği ötən ilin müvafiq dövrünə nisbətən 25,0 faiz artırılaraq 1150,3 milyon manata çatdırılmışdır. Vəsaitin 98,0 faizini pensiya xərcləri təşkil etmişdir.

2020-ci il aprelin 1-i vəziyyətinə Əmək və Əhalinin Sosial Müdafiəsi Nazirliyi yanında Dövlət Sosial Müdafiə Fondunda 1264,3 min nəfər pensiyaçı qeydiyyatda olmuşdur ki, bu da ölkə əhalisinin 12,7 faizini təşkil edir. Onların 58,4 faizi yaşa, 30,2 faizi əlilliyə, 11,4 faizi isə ailə başçısını itirməyə görə pensiya alır.

Təyin olunmuş aylıq pensiyaların orta məbləği ötən ilin müvafiq dövrü ilə müqayisədə 28,3 faiz artaraq 297,0 manat təşkil etmiş və orta aylıq əmək haqqının 39,9 faizinə bərabər olmuşdur.

Qrafik 30

**Pensiyaların orta aylıq və əmək pensiyasının minimum aylıq məbləğləri\*, ilin əvvəlinə, manatla**

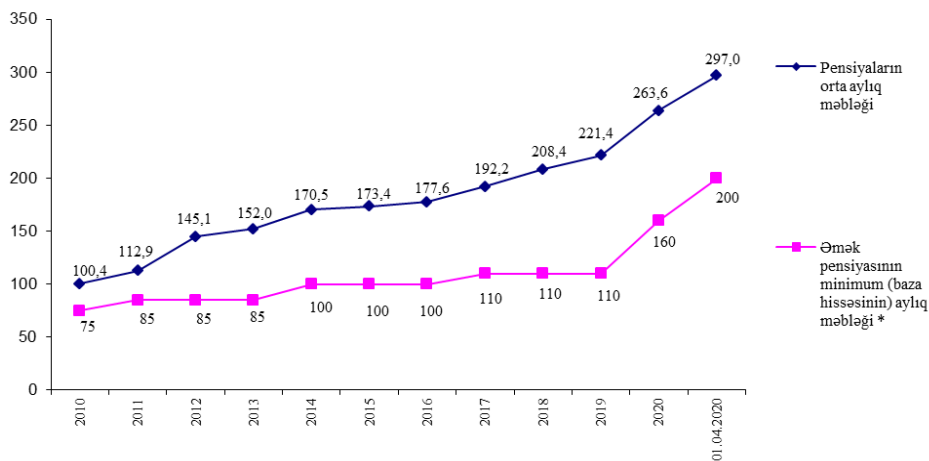

\* 2017-ci il iyulun 1-dək yaşa görə əmək pensiyasının baza hissəsinin aylıq məbləği

Ölkədə pensiyaçıların sosial müdafiəsini gücləndirmək məqsədilə Azərbaycan Respublikası Prezidentinin 2020-ci il 6 fevral tarixli 1802 nömrəli Sərəncamına əsasən 2019-cı il üzrə orta aylıq nominal əmək haqqının illik artım tempinə uyğun olaraq 2020-ci ilin 1 yanvar tarixinə bütün növ əmək pensiyalarının sığorta hissəsi indeksləşdirilərək artırılmışdır.

2020-ci il aprelin 1-i vəziyyətinə 416,9 min nəfərə sosial müavinətlər təyin olunmuşdur. Yaşa görə müavinət alanların sayı 94,0 min nəfər, əlilliyə görə - 183,8 min nəfər, ailə başçısını itirməyə görə - 48,5 min nəfər, sağlamlıq imkanları məhdud olduğuna görə müavinət alan 18 yaşadək uşaqların sayı 61,8 min nəfər, digər müavinətləri alanların sayı isə 28,8 min nəfər olmuşdur.

Əmək pensiyası almaq hüququ olmayan 1,5 min nəfərə kommunal, nəqliyyat və digər xidmətlər üçün müavinət verilmişdir.

Valideynlərini itirmiş və valideyn himayəsindən məhrum olmuş uşaqların 266 nəfər qəyyumuna aylıq müavinət verilmişdir. Bununla yanaşı, şəhid ailələrinin, müharibə və ya 1990-cı ilin 20 yanvar hadisələri ilə əlaqədar əlilliyi olan şəxslərin, Çernobil qəzası nəticəsində I və II dərəcə əlilliyi müəyyən edilmiş, yaxud vəfat etmiş şəxslərin, habelə Çernobil qəzası nəticələrinin aradan qaldırılması iştirakçıları və müddətli hərbi xidmət qulluqçularının 8,6 min ailəsinə 14,6 min uşaq üçün aylıq müavinət verilmişdir. Bundan əlavə, 2218 nəfər bir yaşadək uşağı olan 2214 aztəminatlı ailəyə və beşdən çox uşağı olan 2,6 min qadına 9,0 min uşaq üçün sosial müavinət, əmək xəsarəti və ya peşə xəstəliyi nəticəsində zərərçəkən 388 şəxsə isə kompensasiya verilmişdir.

2020-ci ilin üç ayı ərzində Əmək və Əhalinin Sosial Müdafiəsi Nazirliyi tərəfindən 20462 ailəyə 20784 uşağın anadan olmasına görə, radiasiya qəzası nəticəsində zərər çəkmiş 3535 şəxsə müalicə üçün və penitensiar müəssisələrdə cəza çəkməkdən azad edilmiş 1362 nəfərə birdəfəlik müavinətlər verilmişdir.

2020-ci il aprelin 1-i vəziyyətinə 76,4 min aztəminatlı ailənin 317,6 min üzvü ünvanlı dövlət sosial yardımını almış və

onun bir nəfərə düşən orta aylıq məbləği 53,07 manat təşkil etmişdir.

Bunlarla yanaşı, müxtəlif kateqoriyadan olan 297,6 min şəxsə Azərbaycan Respublikası Prezidentinin təqaüdü təyin olunmuşdur.

### **Demoqrafik vəziyyət**

Ölkə əhalisinin sayı ilin əvvəlindən 12848 nəfər və ya 0,1 faiz artaraq 2020-ci il aprel ayının 1-i vəziyyətinə 10079956 nəfərə çatmışdır. Əhalinin ümumi sayının 52,8 faizini şəhər, 47,2 faizini kənd sakinləri, 49,9 faizini kişilər, 50,1 faizini isə qadınlar təşkil etmişdir.

Cədvəl 57

#### **Əhalinin təbii hərəkətinin əsas göstəriciləri**

	Yanvar – mart ayları üzrə					
	Nəfər			Əhalinin hər 1000 nəfərinə <sup>1)</sup>		
	2020	2019	artım (+) azalma (-)	2020	2019	2020-ci il 2019-cu ilə nisbətən, faizlə
Təbii artım	12682	17591	-4909	5,1	7,2	70,8
doğulanlar	28690	32402	-3712	11,6	13,3	87,2
ölənlər	16008	14811	+1197	6,5	6,1	106,6
Nikahlar	12127	13191	-1064	4,9	5,4	90,7
Boşanmalar	3823	3972	-149	1,5	1,6	93,8

<sup>1)</sup> Əmsallar il üçün hesablanmışdır

İlkin məlumatlara əsasən cari ilin yanvar-mart aylarında Ədliyyə Nazirliyinin rayon (şəhər) qeydiyyat şöbələri tərəfindən 28690 doğulan körpə qeydə alınmış və əhalinin hər 1000 nəfərinə bu göstərici 11,6 təşkil etmişdir. Doğulanların 52,9 faizi oğlan,

47,1 faizi isə qız uşaqlarıdır. Körpələrin 724-ü əkiz, 21-i isə üçəm doğulanlardır.

Qrafik 31

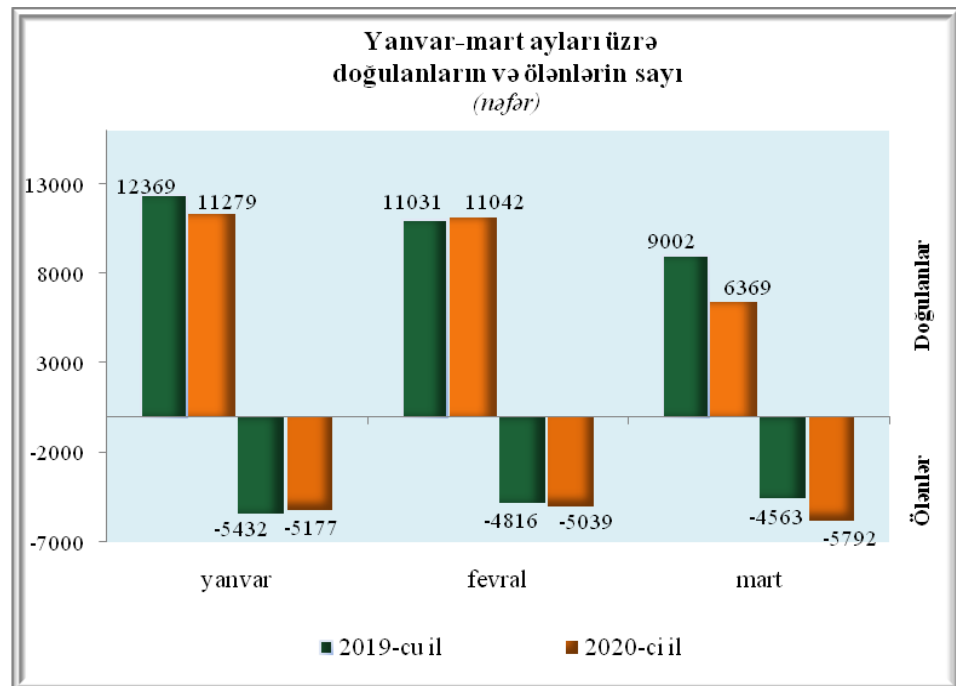

2020-ci ilin birinci rübündə ölkədə 16008 ölüm halı qeydə alınmış və əhalinin hər 1000 nəfərinə ölüm səviyyəsi 6,5 təşkil etmişdir.

Bu ilin ilk üç ayında qeydiyyat şöbələri tərəfindən 12127 nikaha daxilolma və 3823 boşanma halları qeydə alınmış və əhalinin hər 1000 nəfərinə nikahların sayı 4,9, boşanmaların sayı isə 1,5 olmuşdur.

Cari ilin yanvar-mart aylarında Daxili İşlər Nazirliyi və Dövlət Miqrasiya Xidmətinin müvafiq qurumları tərəfindən daimi yaşamaq üçün 482 nəfər Azərbaycana gələn, Azərbaycandan isə 316 nəfər gedən qeydə alınmış, ölkə üzrə miqrasiya saldosu müsbət 166 nəfər təşkil etmişdir.

**Azərbaycan Respublikası  
Dövlət Statistika Komitəsinin**

**sədri**

**Tahir Budaqov**

Ə L A V Ə L Ə R

**Əsas iqtisadi göstəricilərin dinamikası**

	Sənaye məhsulu	Sənaye məhsullarının istehsalçı qiymətləri indeksi	İstehlak qiymətləri indeksi	Pərakəndə ticarət dövriyyəsi (bütün kanallar üzrə)
--	----------------	--	-----------------------------	--

2019-cu il

2018-ci ilin müvafiq dövrünə nisbətən, faizlə

yanvar	103,4	99,9	101,7	102,7
yanvar-fevral	104,6	103,9	101,9	102,6
yanvar-mart	104,4	106,1	102,1	102,7
yanvar-aprel	102,2	107,5	102,4	102,7

2020-ci il

2019-cu ilin müvafiq dövrünə nisbətən, faizlə

yanvar	102,1	110,0	102,7	103,2
yanvar-fevral	100,9	101,6	102,8	103,1
yanvar-mart	100,8	86,8	103,0	101,2
yanvar-aprel	103,0	73,3	103,0	98,1

、

**2020-ci ilin yanvar-aprel aylarında  
tikintinin əsas göstəriciləri  
(bütün maliyyə mənbələri hesabına)**

	2020-ci ilin yanvar-aprel aylarında	Əvvəlki ilin müvafiq dövrünə nisbətən (müqayisəli qiymətlərlə), faizlə
İstifadəyə verilmişdir: Yaşayış evləri, ümumi sahə, min kvadrat metr *)	2299,4	3,9 d.
Xəstəxanalar, çarpayı	400	129,0
Ambulatoriya-poliklinika müəssisələri, bir növbədə gəlişlərin sayı	15	42,9
Əsas kapitalla yönəldilmiş vəsaitlər, milyon manat	3903,5	99,5
ondan		
məhsul istehsalı sahələrinə	2622,3	103,5
xidmət sahələrinə	875,2	84,2
yaşayış evlərinin tikintisinə	406,0	115,5
Ümumi vəsaitdən tikinti-quraşdırma işlərində istifadə edilmişdir	2383,2	86,9

\*) İstifadəyə verilmiş yaşayış evlərinin sahəsinə dair məlumatlarda müşahidə olunan kəskin artım "Bəzi çoxmənzilli binaların istismarına icazə verilməsinin sadələşdirilməsi haqqında" Azərbaycan Respublikası Prezidentinin 2019-cu il 19 fevral tarixli 529 nömrəli Fərmanına əsasən, əvvəlki illərdə tikilmiş və müəyyən səbəblərə görə istismarına icazə verilməmiş bəzi çoxmənzilli binaların cari ilin hesabat dövründə istismarına icazə verilməsi ilə bağlı olmuşdur.

**Mal-qaranın sayı**  
(ayın 1-i vəziyyətinə, min başla)

	<b>İribuynuzlu mal-qara</b>	<b>o cümlədən inək və camışlar</b>	<b>Qoyun və keçilər</b>
<b>2015</b>			
Yanvar	2 697,5	1 299,2	8 645,4
Aprel	2 701,9	1 298,4	8 784,4
İyul	2 708,2	1 301,3	8 807,4
Oktyabr	2 703,9	1 301,4	8 743,4
<b>2016</b>			
Yanvar	2 708,3	1 303,0	8 677,1
Aprel	2 719,6	1 302,6	8 828,0
İyul	2 724,9	1 303,6	8 823,2
Oktyabr	2 720,8	1 303,8	8 740,7
<b>2017</b>			
Yanvar	2 698,5	1 299,0	8 614,8
Aprel	2 706,8	1 300,8	8 785,5
İyul	2 707,7	1 299,9	8 767,1
Oktyabr	2 702,6	1 298,7	8 667,3
<b>2018</b>			
Yanvar	2 673,0	1 285,8	8 454,3
Aprel	2 684,1	1 290,0	8 659,2
İyul	2 691,3	1 290,7	8 649,0
Oktyabr	2 686,5	1 291,0	8 549,4
<b>2019</b>			
Yanvar	2 658,8	1 279,1	8 304,1
Aprel	2 672,7	1 284,8	8 563,7
İyul	2 674,0	1 284,9	8 542,7
Oktyabr	2 669,4	1 284,0	8 451,9
<b>2020</b>			
Yanvar	2 646,6	1 278,2	8 189,2
Aprel	2 658,3	1 284,9	8 386,0



Cədvəl 61

**Nəqliyyat sektorunda yük daşınması, min ton**

	2020-ci ilin yanvar-aprel aylarında	2019-cu ilin müvafiq dövründə	2019-cu ilin müvafiq dövrünə nisbətən, faizlə
<b>Cəmi</b>	<b>66 587,9</b>	<b>69 423,5</b>	<b>95,9</b>
o cümlədən:			
Dəmir yolu	4 809,6	4 666,3	103,1
Dəniz	2 035,4	2 146,1	94,8
Hava	105,1	67,3	156,2
Boru kəməri	20 873,5	20 064,5	104,0
neft kəməri	12 826,0	12 950,1	99,0
qaz kəməri	8 047,5	7 114,4	113,1
Avtomobil	38 764,3	42 479,3	91,3

Cədvəl 62

**Nəqliyyat sektorunda yük dövriyyəsi, milyon ton-km**

	2020-ci ilin yanvar-aprel aylarında	2019-cu ilin müvafiq dövründə	2019-cu ilin müvafiq dövrünə nisbətən, faizlə
<b>Cəmi</b>	<b>29 183,8</b>	<b>29 574,6</b>	<b>98,7</b>
o cümlədən:			
Dəmir yolu	1 650,8	1 607,1	102,7
Dəniz	1 077,1	1 131,9	95,2
Hava	521,2	318,1	163,8
Boru kəməri	21 160,3	21 293,9	99,4
neft kəməri	18 405,0	18 762,8	98,1
qaz kəməri	2 755,3	2 531,1	108,9
Avtomobil	4 774,4	5 223,6	91,4

**Nəqliyyat sektorunda sərnişin daşınması, min sərnişin**

	2020-ci ilin yanvar-aprel aylarında	2019-cu ilin müvafiq dövründə	2019-cu ilin müvafiq dövrünə nisbətən, faizlə
<b>Cəmi</b>	<b>509 756,0</b>	<b>628 779,9</b>	<b>81,1</b>
o cümlədən:			
Dəmir yolu	1 119,8	1 000,9	111,9
Dəniz	5,8	5,5	105,5
Hava	439,0	663,2	66,2
Metro	50 855,0	77 141,8	65,9
Avtomobil	457 336,4	549 968,5	83,2
avtobus	440 016,5	528 612,3	83,2
taksi	17 319,9	21 356,2	81,1

**Nəqliyyat sektorunda sərnişin dövriyyəsi,  
milyon sərnişin-km**

	2020-ci ilin yanvar-aprel aylarında	2019-cu ilin müvafiq dövründə	2019-cu ilin müvafiq dövrünə nisbətən, faizlə
<b>Cəmi</b>	<b>7 989,5</b>	<b>10 055,3</b>	<b>79,5</b>
o cümlədən:			
Dəmir yolu	118,8	156,2	76,1
Dəniz	2,4	2,4	100,0
Hava	731,4	1 139,7	64,2
Metro	561,1	851,2	65,9
Avtomobil	6 575,8	7 905,8	83,2
avtobus	6 198,9	7 441,6	83,3
taksi	376,9	464,2	81,2

**Pərakəndə ticarət dövriyyəsi**

	2019		2020	
	milyon manatla	əvvəlki ilin müvafiq dövrünə nisbətən, faizlə	milyon manatla	əvvəlki ilin müvafiq dövrünə nisbətən, faizlə
Yanvar	2898,5	102,7	3075,6	103,2
Fevral	2616,6	102,5	2783,1	103,1
Mart	3328,0	102,9	3383,6	98,0
<b>I rüb</b>	<b>8843,1</b>	<b>102,7</b>	<b>9242,3</b>	<b>101,2</b>
Aprel	2514,3	102,4	2273,8	87,0
May	2971,0	103,2		
İyun	3649,5	103,0		
<b>II rüb</b>	<b>9134,8</b>	<b>102,5</b>		
<b>Yanvar-iyun</b>	<b>17977,9</b>	<b>102,8</b>		
İyul	3130,4	102,8		
Avqust	3066,9	103,2		
Sentyabr	3402,2	103,3		
<b>III rüb</b>	<b>9599,5</b>	<b>102,6</b>		
<b>Yanvar-sentyabr</b>	<b>27577,4</b>	<b>103,0</b>		
Oktyabr	3545,5	103,8		
Noyabr	3296,3	108,1		
Dekabr	4972,5	104,1		
<b>IV rüb</b>	<b>11814,3</b>	<b>104,5</b>		
<b>İllik</b>	<b>39391,7</b>	<b>103,6</b>		

**Pərakəndə ticarət dövriyyəsinin məhsul qrupları üzrə  
dövriyyəsi və indeksləri**

	Ərzaq məhsulları, içkilər və tütün məmulatları		Qeyri-ərzaq malları	
	milyon manatla	əvvəlki ilin müvafiq dövrünə nisbətən, faizlə	milyon manatla	əvvəlki ilin müvafiq dövrünə nisbətən, faizlə
<b>2019</b>				
Yanvar	1456,0	102,4	1442,5	103,1
Fevral	1325,3	102,1	1291,3	102,9
Mart	1690,8	102,5	1637,2	103,3
<b>I rüb</b>	<b>4472,1</b>	<b>102,4</b>	<b>4371,0</b>	<b>103,1</b>
Aprel	1232,8	102,5	1281,5	102,3
May	1482,8	102,6	1488,2	103,7
İyun	1757,2	102,7	1892,3	103,3
<b>II rüb</b>	<b>4472,8</b>	<b>102,6</b>	<b>4662,0</b>	<b>103,2</b>
<b>Yanvar-iyun</b>	<b>8944,9</b>	<b>102,5</b>	<b>9033,0</b>	<b>103,1</b>
İyul	1641,4	101,8	1489,0	103,8
Avqust	1631,8	103,1	1435,1	103,3
Sentyabr	1729,0	102,7	1673,2	104,0
<b>III rüb</b>	<b>5002,2</b>	<b>102,6</b>	<b>4597,3</b>	<b>103,8</b>
<b>Yanvar – sentyabr</b>	<b>13947,1</b>	<b>102,6</b>	<b>13630,3</b>	<b>103,3</b>
Oktyabr	1794,7	103,8	1750,8	103,9
Noyabr	1674,0	107,0	1622,3	109,2
Dekabr	2551,6	103,5	2420,9	104,8
<b>IV rüb</b>	<b>6020,3</b>	<b>104,5</b>	<b>5794,0</b>	<b>105,7</b>
<b>Yanvar dekabr</b>	<b>19967,4</b>	<b>103,2</b>	<b>19424,3</b>	<b>104,0</b>
<b>2020</b>				
Yanvar	1564,3	102,7	1511,3	103,6
Fevral	1430,4	102,7	1352,7	103,6
Mart	1846,3	103,0	1537,3	92,8
<b>I rüb</b>	<b>4841,0</b>	<b>102,9</b>	<b>4401,3</b>	<b>99,5</b>
Aprel	1328,7	101,7	945,1	72,8

**İctimai iaşə dövriyyəsinin dinamikası**

	2019-cu il		2020-ci il	
	min manat	əvvəlki ilin müvafiq dövrünə nisbətən, faizlə	min manat	əvvəlki ilin müvafiq dövrünə nisbətən, faizlə
Yanvar	101 995,5	103,6	112 039,5	108,3
Fevral	100 335,0	103,4	110 923,8	109,5
Mart	114 777,0	103,1	56 376,5	48,6
<b>I rüb</b>	<b>317 107,5</b>	<b>103,4</b>	<b>279 339,8</b>	<b>87,1</b>
Aprel	98 288,1	103,8	24 858,8	25,1
May	120 895,0	102,9		
İyun	149 641,0	104,5		
<b>II rüb</b>	<b>368 824,1</b>	<b>103,7</b>		
<b>Yanvar-iyun</b>	<b>685 931,6</b>	<b>103,6</b>		
İyul	140 160,9	109,4		
Avqust	140 970,0	109,3		
Sentyabr	133 019,6	106,6		
<b>III rüb</b>	<b>414 150,5</b>	<b>108,5</b>		
<b>Yanvar-sentyabr</b>	<b>1 100 082,1</b>	<b>105,4</b>		
Oktyabr	151 462,8	107,6		
Noyabr	160 455,9	109,9		
Dekabr	243 162,2	110,3		
<b>IV rüb</b>	<b>555 080,9</b>	<b>109,4</b>		
<b>İllik</b>	<b>1 655 163,0</b>	<b>106,7</b>		

**Əhaliyə göstərilən ödənişli xidmətlər (aylar üzrə)**

	2019-cu il		2020-ci il	
	milyon manat	əvvəlki ilin müvafiq dövrünə nisbətən, faizlə	milyon manat	əvvəlki ilin müvafiq dövrünə nisbətən, faizlə
Yanvar	768,7	100,8	817,6	104,8
Fevral	558,9	100,4	596,3	105,2
Mart	765,0	101,1	592,2	76,5
<b>I rüb</b>	<b>2 092,6</b>	<b>100,8</b>	<b>2 006,1</b>	<b>94,5</b>
Aprəl	566,9	101,8	422,4	74,2
May	664,7	102,4		
İyun	765,9	102,5		
<b>II rüb</b>	<b>1 997,5</b>	<b>102,1</b>		
<b>Yanvar-iyun</b>	<b>4 090,1</b>	<b>101,5</b>		
İyul	802,4	103,3		
Avqust	800,4	103,8		
Sentyabr	877,9	103,1		
<b>III rüb</b>	<b>2 480,7</b>	<b>103,4</b>		
<b>Yanvar-sentyabr</b>	<b>6 570,8</b>	<b>102,1</b>		
Oktyabr	868,3	103,6		
Noyabr	873,7	104,6		
Dekabr	1 294,5	108,1		
<b>IV rüb</b>	<b>3 036,5</b>	<b>105,7</b>		
<b>İllik</b>	<b>9607,3</b>	<b>103,1</b>		

**Dövlət büdcəsinin aylıq və rüblük icrası**

	Dövlət büdcəsinin gəlirləri		Dövlət büdcəsinin xərcləri	
	icra, milyon manat	əvvəlki ilin müvafiq dövrünə nisbətən, faizlə	icra, milyon manat	əvvəlki ilin müvafiq dövrünə nisbətən, faizlə
<b>2019-cu il</b>				
Yanvar	2109,9	151,4	1276,7	130,7
Fevral	1439,9	118,4	1693,2	113,4
Mart	1906,9	97,6	2089,3	107,8
<b>I rüb</b>	<b>5456,7</b>	<b>119,6</b>	<b>5059,2</b>	<b>114,8</b>
Aprel	2064,4	100,4	2161,3	138,7
May	1527,6	94,0	2205,5	135,4
İyun	1447,4	89,6	1525,0	79,0
<b>II rüb</b>	<b>5039,4</b>	<b>95,1</b>	<b>5891,8</b>	<b>115,2</b>
İyul	2030,4	89,5	2151,6	101,3
Avqust	2374,9	121,7	1609,5	87,6
Sentyabr	2061,8	101,7	1978,5	90,7
<b>III rüb</b>	<b>6467,1</b>	<b>103,5</b>	<b>5739,6</b>	<b>93,5</b>
Oktyabr	2403,9	114,1	1766,2	83,9
Noyabr	1892,5	95,5	1718,5	90,4
Dekabr*	3138,9	135,8	4250,3	138,8
<b>IV rüb*</b>	<b>7435,3</b>	<b>116,2</b>	<b>7735,0</b>	<b>109,5</b>
<b>2020-ci il</b>				
Yanvar	1840,0	87,2	1403,2	109,9
Fevral	1792,2	124,5	1927,0	113,8
Mart	4200,2	220,3	1924,4	92,1
<b>I rüb</b>	<b>7832,4</b>	<b>143,5</b>	<b>5254,6</b>	<b>103,9</b>

\*- ilkin məlumatlar əsasında

**2020-ci ilin yanvar-mart aylarında Azərbaycanın tərəfdaş  
ölkələrlə xarici ticarət göstəriciləri\***

min ABŞ dolları

Ölkələrin adı	Dövriyyə	İdxal	İxrac
<b>Cəmi</b>	<b>6843734,3</b>	<b>2636969,3</b>	<b>4206765,0</b>
o cümlədən:			
İtaliya	1947889,3	119441,5	1828447,8
Türkiyə	740439,3	389818,4	350620,9
Rusiya Federasiyası	573933,7	433713,8	140219,9
Çin	423876,4	353007,7	70868,7
Amerika Birləşmiş Ştatları	287926,3	281860,1	6066,2
İsrail	257450,2	3624,2	253826,0
Almaniya	234260,2	137718,4	96541,8
Hindistan	203987,7	34415,6	169572,1
Ukrayna	196514,0	101514,1	94999,9
Yunanıstan	192464,9	4325,7	188139,2
Çexiya	156050,7	12579,8	143470,9
Portuqaliya	122732,2	3982,1	118750,1
Gürcüstan	121250,6	15555,9	105694,7
Tunis	120230,3	1225,1	119005,2
Vyetnam	105476,9	16939,2	88537,7
Avstriya	105030,4	18956,5	86073,9
İran İslam Respublikası	88518,2	78400,1	10118,1
Fransa	79510,6	38319,4	41191,2
İsveçrə	65175,3	24374,6	40800,7
Birləşmiş Krallıq	64394,3	58753,0	5641,3
İspaniya	63889,4	16757,3	47132,1
Avstraliya	58526,5	1064,5	57462,0
Rumıniya	55897,3	12983,8	42913,5
Yaponiya	50267,7	48733,0	1534,7
Türkmənistan	49104,5	45138,0	3966,5
Digər ölkələr	478937,4	383767,5	95169,9

\*Gömrük məlumatı



## Azərbaycanın xarici ticarət saldosu

milyon ABŞ dolları

Dövr	2020-ci il			2019-cu il		
	Xarici ticarət saldosu	o cümlədən:		Xarici ticarət saldosu	o cümlədən:	
		MDB üzvü dövlətləri	digər ölkələr		MDB üzvü dövlətləri	digər ölkələr
Yanvar	1409,3	-51,3	1460,6	254,4	-136,0	390,4
Fevral	52,6	-157,1	209,7	739,7	-147,3	887,0
Mart	107,9	-186,8	294,7	362,3	-212,3	574,6
<b>I rüb</b>	<b>1569,8</b>	<b>-395,2</b>	<b>1965,0</b>	<b>1356,4</b>	<b>-495,6</b>	<b>1852,0</b>
Aprel				1179,5	-188,6	1368,1
May				247,2	-125,5	372,7
İyun				177,8	-100,4	278,2
<b>II rüb</b>				<b>1604,5</b>	<b>-414,5</b>	<b>2019,0</b>
<b>I y/illik</b>				<b>2960,9</b>	<b>-910,1</b>	<b>3871,0</b>
İyul				875,4	-203,4	1078,8
Avqust				302,0	-197,9	499,9
Sentyabr				352,9	-260,8	613,7
<b>III rüb</b>				<b>1530,3</b>	<b>-662,1</b>	<b>2192,4</b>
<b>9 aylıq</b>				<b>4491,2</b>	<b>-1572,2</b>	<b>6063,4</b>
Oktyabr				877,5	-226,1	1103,6
Noyabr				552,6	-208,4	761,0
Dekabr				47,1	-247,3	294,4
<b>IV rüb</b>				<b>1477,2</b>	<b>-681,8</b>	<b>2159,0</b>
<b>İllik</b>				<b>5968,4</b>	<b>-2254,0</b>	<b>8222,4</b>

**2020-ci ilin yanvar-mart aylarında ixrac olunan  
mühüm növ məhsullar**

Malların adı	2020-ci ilin yanvar-mart aylarında		2019-cu ilin yanvar-mart aylarına nisbətən, faizlə	
	miqdarı	məbləği (min dollar)	miqdarı	məbləği
Təzə tərəvəz, ton	37968,5	49528,8	109,4	1,6 d.
Təzə meyvə, ton	44787,7	62514,2	72,5	88,0
Kartof, ton	1391,5	605,1	137,3	136,3
Çay, ton	325,1	2225,4	105,4	111,0
Bitki yağları, ton	3389,4	2686,5	2,8 d.	2,3 d.
Marqarin, qida üçün yararlı digər qarışıqlar, ton	1097,7	1150,7	2,1 d.	2,1 d.
Şəkər, ton	7100,1	2910,1	116,3	105,1
Meyvə və tərəvəz konservləri, ton	1648,4	2609,4	144,6	148,5
Meyvə və tərəvəz şirələri, ton	2506,8	3379,2	85,5	101,3
Təbii üzüm şərabları və üzüm suslosu, min dkl	31,7	572,1	31,0	38,4
Tütün, ton	1074,6	2723,2	72,7	77,2
Bentonit gili, ton	36029,2	2193,9	65,2	73,5
Xam neft, min ton	7576,4	3522698,2	98,4	99,7
Xam neft, min ton (ARDNŞ və ABƏŞ-in məlumatlarına əsasən)	7605,2	2772200,6	93,0	75,0
Reaktiv mühərriklər üçün və digər məqsədlər üçün kerosin, ton	39605,8	24859,8	68,9	71,2
Ağır destilyatlar və ya digər məqsədlər üçün qazoyllar, min ton	175,2	61332,2	124,2	94,2
Maye qaz, ton	11928,2	2101,5	58,3	52,9
Təbii qaz, mlyn. kub metr	1390,7	161926,4	46,8	38,1
Təbii qaz, mlyn.kub metr (ARDNŞ və ABƏŞ-in məlumatlarına əsasən)	3607,2	763961,1	104,0	122,1
Neft koksu, ton	17385,7	1576,3	37,5	34,5
Polietilen, ton	31010,8	21493,5	115,8	96,0
Pambıq lifi, ton	29668,1	42795,8	115,9	114,5
Pambıq ipliği, ton	3773,8	8602,2	140,3	133,4
Qara metallardan borular, ton	5874,1	4666,3	1,8 d.	1,9 d.
Emal olunmamış alüminium, ton	7837,1	13859,8	90,2	83,5

**2020-ci ilin yanvar-mart aylarında idxal olunan  
mühüm növ məhsullar**

Malların adı	2020-ci ilin yanvar-mart aylarında		2019-cu ilin yanvar-mart aylarına nisbətən, faizlə	
	Miqdarı	məbləği (min dollar)	miqdarı	məbləği
İribuynuzlu heyvan əti, ton	2398,9	8968,9	109,8	135,1
Quş əti və onun əlavə məhsulları, ton	7123,7	8186,0	73,0	80,5
Kərə yağı, digər süd yağları və pastaları, ton	3957,5	19750,6	149,4	146,0
Kartof, ton	64276,6	17811,4	96,2	102,7
Təzə tərəvəz, ton	9153,6	4742,2	1,7 d.	1,6 d.
Təzə meyvə, ton	43524,6	38904,8	114,6	109,1
Çay, ton	3388,6	12692,6	125,5	127,1
Buğda, min ton	165,5	36180,4	40,8	39,7
Bitki yağları, ton	27974,2	24583,1	103,0	120,2
Xam şəkər və şəkər, ton	21038,1	7053,4	24,8	22,3
Siqaretlər, mlyn. ədəd	253,5	4904,9	20,2	26,1
Sement və sement klinkerləri, ton	8334,9	1754,8	112,1	98,9
Dərman vasitələri, ton	4765,9	76273,5	1,8 d.	148,2
Mineral gübrələr, ton	65136,8	17973,2	74,7	62,4
Polietilen, ton	10950,6	11928,5	104,1	97,8
Rezin şinlər, min ədəd	460,0	16675,4	108,2	116,1
Polad prokatı, ton	97896,3	75522,2	1,7 d.	1,8 d.
Qara metallardan çubuqlar, ton	55658,8	30879,1	1,7 d.	1,8 d.
Qara metallardan küncüklər, ton	8933,7	6393,5	88,7	88,8
Qara metallardan borular, ton	41003,4	74586,2	101,3	119,4
Məişət kondisionerləri, ədəd	9583	3177,3	44,0	56,5
Məişət soyuducuları, ədəd	6493	1727,1	150,2	134,2
Paltaryuyan maşınlar, ədəd	50935	9781,3	126,8	120,5
Hesablama maşınları, blok və qurğuları, min ədəd	181,8	23126,0	1,6 d.	147,5
Minik avtomobilləri, ədəd	14417	140384,8	2,0 d.	151,9
Avtobuslar, ədəd	66	7400,0	150,0	4,6 d.
Yük avtomobilləri, ədəd	972	15075,4	151,2	148,5
Oturacaq, ofis, mətbəx, yataq və digər mebellər, min ədəd	175,1	13337,6	106,9	90,9

**2020-ci il aprelin 1-i vəziyyətinə**  
**əhaliyə təyin olunmuş sosial müavinətlər və**  
**kompensasiyalar**

(Əmək və Əhalinin Sosial Müdafiəsi Nazirliyinin məlumatlarına əsasən)

	Sosial müavinət təyin olunmuş şəxslərin sayı, nəfər	Bir nəfərə düşən orta aylıq məbləğ, manat
Sosial müavinətlər - cəmi	<b>416948</b>	<b>118,50</b>
o cümlədən:		
yaşa görə	94018	130,00
əlilliyə görə	183845	125,16
ailə başçısını itirməyə görə	48509	80,00
səhləmlıq imkanları məhdud olan 18 yaşınadək uşaqlara	61777	150,00
dövlət qulluqçularına	39	62,90
kommunal, nəqliyyat və digər xidmətlər üçün	1506	12,00
özəlləşdirilən və idarəetməyə verilən dövlət müəssisələrinin istehsalat qəzası və yaxud peşə xəstəliyi nəticəsində səhləmlıq pozulmuş işçisinə və ya bu səbəbdən həlak olmuş işçisinin ailə üzvlərinə və himayəsində olan digər şəxslərə	753	54,33
əmək xəsarəti və ya peşə xəstəliyi nəticəsində zərərçəkənlərə kompensasiya	388	228,03
əhalinin bəzi kateqoriyalarından olan uşaqlı ailələrə (uşaqların sayı)	14595	15,85
1 yaşınadək uşağı olan aztəminatlı ailələrə (uşaqların sayı)	2218	55,00
beşdən çox uşağa görə (uşaqların sayı)	9034	55,00
valideynlərini itirmiş və valideyn himayəsindən məhrum olmuş uşaqların qəyyumlarına	266	100,00
<b>Birdəfəlik müavinətlər – cəmi (3 ay ərzində)</b>	<b>26721</b>	<b>x</b>
o cümlədən:		
uşağın anadan olmasına görə:		
ailələrə	20462	x
uşaqlara	20784	184,50
radiasiya qəzası nəticəsində zərər çəkmiş şəxslərə müalicə üçün	3535	237,00
penitensiar müəssisələrdə cəza çəkməkdən azad edilmiş şəxslərə	1362	994,65
dəfn üçün	1040	300,00

**2020-ci il aprelin 1-i vəziyyətinə**  
**Azərbaycan Respublikası Prezidentinin təqaüdləri**  
 (Əmək və Əhalinin Sosial Müdafiəsi Nazirliyinin məlumatlarına əsasən)

	Təqaüd təyin olunmuş şəxslərin sayı, nəfər	Bir nəfərə düşən orta aylıq məbləğ, manat
<b>Təqaüdlər - cəmi</b>	<b>297570</b>	<b>93,34</b>
o cümlədən:		
<b>Azərbaycan Respublikası qarşısında xüsusi xidmətlər göstərmiş şəxslərə</b>	<b>37790</b>	<b>245,11</b>
onlardan:		
Azərbaycan Respublikasının Fəxri adlarına görə:		
"Xalq" Fəxri adına görə	265	150,00
"Əməkdar" Fəxri adına görə	3036	100,00
Azərbaycan Respublikası Prezidentinin təqaüdləri:		
Fərdi təqaüdlər	411	1450,00
Şəhid ailəsi üçün	11841	256,57
"Azərbaycanın Milli Qəhrəmanı" adı verilmiş şəxslərə, onların dul arvadlarına və 18 yaşına çatmamış uşaqlarına	182	1366,48
20 Yanvar şəhidinin ailəsi üçün	105	284,29
1941-1945-ci illər Böyük Vətən müharibəsi iştirakçılarına	138	150,00
1990-cı ilin 20 Yanvar hadisələri ilə əlaqədar əlilliyi olan şəxslərə	257	225,25
Əfqanıstanda sovet qoşunlarının tərkibində beynəlmiləl borcunu yerinə yetirərkən həlak olan, itkin düşmüş və məhkəmə qaydasında ölmüş elan edilən hərbi qulluqçuların ailələrinə	57	289,47
Müharibə ilə əlaqədar əlilliyi olan şəxslərə - cəmi	21498	228,48
o cümlədən:		
Azərbaycan Respublikasının müdafiəsi ilə əlaqədar əlilliyi olan şəxslərə	15330	228,28
Hərbi xidmət vəzifələrini yerinə yetirilməsi ilə əlaqədar əlilliyi olan şəxslərə	3263	227,70
Böyük Vətən Müharibəsi ilə əlaqədar əlilliyi olan şəxslərə	151	234,90

...ardı

	Təqaüd təyin olunmuş şəxslərin sayı, nəfər	Bir nəfərə düşən orta aylıq məbləğ, manat
Çernobıl AES-də hərbi xidmətlə əlaqədar əlilliyi olan şəxslərə	2754	230,17
<b>Müharibə veteranlarına</b>	<b>90748</b>	<b>80,00</b>
<b>Başqa ölkələrin ərazisində gedən məhəlli müharibələrində və hərbi münaqişələrdə hərbi birləşmələrin tərkibində iştirak etmiş şəxslər və keçmiş SSRİ silahlı qüvvələrinin, Dövlət Təhlükəsizliyi Komitəsinin, Daxili İşlər Nazirliyinin mütəxəssisləri və müşavirləri</b>	<b>3857</b>	<b>80,00</b>
<b>Ümumi xəstəliklə, hərbi xidmət dövründə xəstələnmə ilə, əmək zədəsi və peşə xəstəliyi ilə, hərbi əməliyyatlar keçirilən zonada olmaqla əlaqədar, Çernobıl AES-də qəzanın ləğvi ilə bağlı səbəblərdən I dərəcə əlilliyi olan şəxslərə</b>	<b>53676</b>	<b>100,00</b>
<b>I dərəcə əlilliyi olan şəxslərə qulluq edən şəxslərə</b>	<b>51363</b>	<b>50,00</b>
<b>Sağlamlıq imkanları məhdud 18 yaşınadək uşaqlara qulluq edən şəxslərə</b>	<b>60136</b>	<b>50,00</b>

# **İQTİSADİ RAYONLAR**

**2020-ci ilin yanvar-mart aylarında ölkənin regionlarında iqtisadiyyatın əsas sahələri üzrə məhsul buraxılışının fiziki həcm indeksi, əvvəlki ilin eyni dövrünə nisbətən, faizlə**

	Sahələr üzrə cəmi	o cümlədən:					
		sənaye	kənd təsərrüfatı, meşə təsərrüfatı və balıqçılıq	tikinti	nəqliyyat və anbar təsərrüfatı	informasiya və rabitə	ticarət; nəqliyyat vasitələrinin təmiri
<b>Ölkə üzrə -cəmi</b>	<b>100,4</b>	<b>100,8</b>	<b>103,7</b>	<b>86,1 <sup>1)</sup></b>	<b>106,9</b>	<b>117,9</b>	<b>102,1</b>
o cümlədən:							
<b>Bakı şəhəri</b>	<b>102,3</b>	<b>100,8</b>	<b>125,0</b>	<b>101,1</b>	<b>107,0</b>	<b>119,5</b>	<b>102,6</b>
<b>Rayonlar üzrə -cəmi</b>	<b>108,1</b>	<b>120,3</b>	<b>102,8</b>	<b>99,0</b>	<b>104,9</b>	<b>104,4</b>	<b>101,5</b>
o cümlədən:							
<b>Abşeron iqtisadi rayonu -cəmi</b>	<b>109,5</b>	<b>109,7</b>	<b>131,7</b>	<b>107,2</b>	<b>122,5</b>	<b>102,3</b>	<b>103,2</b>
o cümlədən:							
Xızı rayonu	139,3	99,9	151,6	138,2	97,1	102,1	99,6
Abşeron rayonu	105,0	107,5	110,6	94,0	129,5	121,5	103,2
Sumqayıt şəhəri	109,1	110,2	3,1 d.	110,4	107,7	100,0	103,3
<b>Gəncə-Qazax iqtisadi rayonu-cəmi</b>	<b>110,7</b>	<b>137,6</b>	<b>103,9</b>	<b>91,7</b>	<b>86,7</b>	<b>111,2</b>	<b>102,5</b>
o cümlədən:							
Gəncə şəhəri	128,9	184,6	117,2	62,2	68,0	118,8	104,6
Qazax rayonu	91,7	99,3	98,6	43,2	117,6	103,7	103,2
Ağstafa rayonu	129,2	110,6	100,9	3,7 d.	96,6	106,3	102,6
Tovuz rayonu	121,4	100,3	105,0	4,3 d.	129,7	109,0	102,7
Şəmkir rayonu	90,2	100,9	113,7	51,6	114,8	109,6	100,2
Gədəbəy rayonu	91,4	99,1	101,2	29,5	103,3	115,0	100,3
Daşkəsən rayonu	84,2	105,9	101,6	2,9	97,5	94,7	101,3
Samux rayonu	91,7	13,9	106,0	48,8	97,9	107,1	99,9
Göygöl rayonu	104,2	100,8	87,7	170,6	96,0	108,4	100,1
Goranboy rayonu	149,2	100,2	101,9	3,6 d.	98,9	104,2	101,7
Naftalan şəhəri	71,8	102,0	168,6	17,7	97,7	110,7	105,1
<b>Şəki-Zaqatala iqtisadi rayonu-cəmi</b>	<b>109,1</b>	<b>99,5</b>	<b>101,2</b>	<b>167,0</b>	<b>97,8</b>	<b>106,7</b>	<b>100,4</b>
o cümlədən:							
Balakən rayonu	117,7	100,8	102,8	22,8 d.	97,3	105,7	101,0
Zaqatala rayonu	99,3	98,1	100,4	103,2	101,6	105,1	101,6
Qax rayonu	80,6	100,1	100,2	23,0	99,7	106,6	93,0
Şəki şəhəri	93,3	100,8	103,8	67,6	96,1	107,1	101,1
Oğuz rayonu	77,2	100,6	91,9	7,1	97,4	112,4	99,9
Qəbələ rayonu	167,3	101,1	100,3	6,8 d.	96,2	106,9	102,1
<b>Lənkəran iqtisadi rayonu-cəmi</b>	<b>97,3</b>	<b>99,9</b>	<b>94,7</b>	<b>84,7</b>	<b>98,8</b>	<b>108,2</b>	<b>101,1</b>
o cümlədən:							
Astara rayonu	100,3	100,7	101,5	87,6	100,0	95,2	102,4
Lənkəran şəhəri	103,0	100,4	100,9	113,3	102,7	108,7	102,2
Lerik rayonu	83,0	100,0	98,1	12,9	96,6	108,2	101,3



	Sahələr üzrə cəmi	o cümlədən:					
		sənaye	kənd təsərrüfatı, meşə təsərrüfatı və balıqçılıq	tikinti	nəqliyyat və anbar təsərrüfatı	informasiya və rabitə	ticarət; nəqliyyat vasitələrinin təmiri
Yardımlı rayonu	87,9	35,7	99,6	41,0	96,2	145,0	101,3
Masallı rayonu	98,8	99,8	100,0	92,3	97,8	109,4	100,0
Cəlilabad rayonu	94,8	102,2	81,1	104,4	95,2	108,4	100,2
<b>Quba-Xaçmaz iqtisadi rayonu-cəmi</b>	<b>96,9</b>	<b>94,6</b>	<b>101,0</b>	<b>86,5</b>	<b>103,7</b>	<b>112,1</b>	<b>101,9</b>
o cümlədən:							
Qusar rayonu	104,0	100,0	105,2	111,0	99,9	109,5	101,7
Xaçmaz rayonu	87,8	89,8	103,6	51,0	115,3	118,4	103,1
Quba rayonu	108,6	99,9	101,5	146,3	93,8	107,3	101,6
Şabran rayonu	106,3	100,9	102,7	128,0	95,6	113,5	100,7
Siyəzən rayonu	87,0	99,7	96,1	68,4	95,8	110,3	100,3
<b>Aran iqtisadi rayonu-cəmi</b>	<b>114,6</b>	<b>144,0</b>	<b>101,9</b>	<b>84,0</b>	<b>118,2</b>	<b>107,8</b>	<b>101,4</b>
o cümlədən:							
Göyçay rayonu	104,3	100,5	99,8	199,8	96,1	110,6	100,4
Beyləqan rayonu	73,9	99,5	101,4	4,9	94,9	109,9	99,7
Ağcabədi rayonu	126,3	101,6	99,6	2,4 d.	96,8	115,2	101,6
Bərdə rayonu	98,8	119,3	102,9	43,9	96,8	111,6	101,2
Neftçala rayonu	5,9 d.	19,6 d.	113,8	41,1	98,7	120,0	101,2
Biləsuvar rayonu	102,3	100,3	108,5	102,7	95,9	109,5	101,7
Salyan rayonu	94,5	101,0	112,0	39,4	77,6	111,2	101,7
Yevlax şəhəri	103,2	100,6	100,5	119,5	96,8	107,1	101,8
Mingəçevir şəhəri	98,1	90,9	100,3	2,2 d.	77,4	87,3	102,6
Ağdaş rayonu	87,0	100,5	105,3	31,9	98,1	118,3	102,1
Ucar rayonu	89,9	100,4	103,2	57,7	102,5	110,1	102,8
Zərdab rayonu	138,0	100,0	100,1	2,5 d.	98,8	83,2	99,8
Kürdəmir rayonu	98,0	101,6	101,7	78,6	66,9	110,7	100,4
İmişli rayonu	98,4	96,8	96,9	107,9	68,5	121,1	103,4
Saatlı rayonu	107,4	101,3	100,2	2,8 d.	96,6	114,3	99,7
Sabirabad rayonu	87,1	100,8	103,9	42,4	94,8	112,8	103,0
Hacıqabul rayonu	96,1	109,8	90,4	80,3	96,2	106,0	100,9
Şirvan şəhəri	99,3	100,3	89,2	38,5	178,6	103,8	100,2
<b>Yuxarı Qarabağ iqtisadi rayonu-cəmi</b>	<b>118,1</b>	<b>100,7</b>	<b>102,2</b>	<b>196,4</b>	<b>103,2</b>	<b>116,2</b>	<b>100,8</b>
o cümlədən:							
Cəbrayıl rayonu	100,5	109,2	99,0	104,4	93,5	120,2	-
Füzuli rayonu	100,1	100,8	99,5	97,5	100,9	111,2	101,8
Ağdam rayonu	111,0	100,0	103,8	164,1	101,2	129,7	102,5
Tərtər rayonu	130,7	100,1	101,6	3,7 d.	92,4	109,0	100,0
Xocalı rayonu	165,8	-	87,2	174,9	-	-	-
Şuşa rayonu	101,9	100,0	101,3	102,3	100,8	-	-
Xocavənd rayonu	120,8	106,0	117,3	-	188,8	-	-

	Sahələr üzrə cəmi	o cümlədən:					
		sənaye	kənd təsərrüfatı, meşə təsərrüfatı və balıqçılıq	tikinti	nəqliyyat və anbar təsərrüfatı	informasiya və rabitə	ticarət; nəqliyyat vasitələrinin təmiri
<b>Kəlbəcər-Laçın iqtisadi rayonu-cəmi</b>	<b>93,9</b>	<b>96,8</b>	<b>95,4</b>	<b>91,1</b>	<b>91,0</b>	-	-
o cümlədən:							
Kəlbəcər rayonu	90,3	91,6	101,0	69,8	118,4	-	-
Laçın rayonu	103,0	100,0	87,0	184,2	78,2	-	-
Qubadlı rayonu	89,8	-	116,7	87,3	100,7	-	-
Zəngilan rayonu	79,6	-	76,6	-	89,1	-	-
<b>Dağlıq Şirvan iqtisadi rayonu-cəmi</b>	<b>97,7</b>	<b>101,4</b>	<b>102,8</b>	<b>72,8</b>	<b>98,0</b>	<b>112,6</b>	<b>101,1</b>
o cümlədən:							
Qobustan rayonu	93,4	100,0	101,4	49,0	97,0	120,8	99,8
İsmayılı rayonu	87,3	100,9	101,7	26,4	96,4	118,6	102,7
Ağsu rayonu	117,2	103,5	100,5	3,0 d.	97,8	114,1	101,3
Şamaxı rayonu	95,5	100,0	107,9	51,5	99,6	104,3	100,4
<b>Naxçıvan Muxtar Respublikası-cəmi</b>	<b>100,8</b>	<b>101,0</b>	<b>102,4</b>	<b>100,4</b>	<b>100,8</b>	<b>102,1</b>	<b>100,7</b>
o cümlədən:							
Naxçıvan şəhəri	100,7	101,1	101,1	100,4	98,8	99,8	100,7
Şərur rayonu	101,0	100,9	102,3	100,5	102,7	103,6	100,7
Babək rayonu	101,0	101,0	101,4	100,3	102,8	104,5	100,6
Ordubad rayonu	101,1	100,9	103,5	100,6	102,8	102,6	100,6
Culfa rayonu	101,0	100,8	101,2	100,3	102,9	104,7	100,7
Kəngərli rayonu	100,9	100,7	102,9	100,3	102,7	104,1	100,6
Şahbuz rayonu	101,8	100,7	103,9	100,4	102,7	108,2	100,5
Sədərək rayonu	100,9	100,6	101,4	100,3	102,6	105,8	100,7

<sup>1)</sup> Mərkəzləşdirilmiş qaydada maliyyələşdirilən tikinti-quraşdırma işləri nəzərə alınmaqla.

**2020-ci ilin birinci rübündə ölkənin şəhər və rayonları üzrə  
bəzi demoqrafik göstəricilər**

	01.04.2020-ci il vəziyyətinə əhalinin sayı, min nəfər	N ə f ə r			Nikahlar	Boşanma- lar
		təbii artım	doğulan- lar	ölənlər		
<b>Respublika üzrə - cəmi</b>	<b>10 080,0</b>	<b>12 682</b>	<b>28 690</b>	<b>16 008</b>	<b>12 127</b>	<b>3 823</b>
<b>Bakı şəhəri</b>	<b>2 294,8</b>	<b>1 950</b>	<b>5 515</b>	<b>3 565</b>	<b>2 811</b>	<b>1 145</b>
o cümlədən:						
Binəqədi rayonu	267,8	309	696	387	326	138
Qaradağ rayonu	127,2	212	426	214	190	59
Xəzər rayonu	167,9	103	407	304	175	63
Səbail rayonu	102,4	62	203	141	117	59
Sabunçu rayonu	246,6	195	664	469	320	110
Suraxanı rayonu	221,4	251	625	374	303	112
Nərimanov rayonu	179,4	75	418	343	294	109
Nəsimi rayonu	222,3	162	387	225	185	90
Nizami rayonu	201,4	144	397	253	226	88
Pirallahı rayonu	20,6	2	33	31	12	10
Xətai rayonu	288,9	304	717	413	359	139
Yasamal rayonu	248,9	131	542	411	304	168
<b>Abşeron iqtisadi rayonu - cəmi</b>	<b>577,1</b>	<b>600</b>	<b>1 426</b>	<b>826</b>	<b>611</b>	<b>251</b>
o cümlədən:						
Xızı rayonu	17,1	33	56	23	26	5
Abşeron rayonu	214,4	270	530	260	229	81
Sumqayıt şəhəri	345,6	297	840	543	356	165
<b>Gəncə-Qazax iqtisadi rayonu - cəmi</b>	<b>1 295,4</b>	<b>1 230</b>	<b>3 644</b>	<b>2 414</b>	<b>1 636</b>	<b>448</b>
o cümlədən:						
Gəncə şəhəri	335,7	135	669	534	339	150
o cümlədən:						
Nizami rayonu	153,0	25	293	268	159	76
Kəpəz rayonu	182,7	110	376	266	180	74
Qazax rayonu	98,5	90	303	213	128	21
Ağstafa rayonu	88,5	73	274	201	108	33
Tovuz rayonu	177,4	233	577	344	270	66
Şəmkir rayonu	219,8	291	678	387	305	56
Gədəbəy rayonu	101,0	72	287	215	133	25
Daşkəsən rayonu	35,4	8	84	76	41	13
Samux rayonu	59,0	94	213	119	70	24
Göygöl rayonu	64,7	52	181	129	77	19
Goranboy rayonu	105,2	175	357	182	151	39
Naftalan şəhəri	10,2	7	21	14	14	2
<b>Şəki-Zaqatala iqtisadi rayonu - cəmi</b>	<b>627,4</b>	<b>697</b>	<b>1 761</b>	<b>1 064</b>	<b>641</b>	<b>199</b>
o cümlədən:						
Balakən rayonu	99,2	94	265	171	79	41
Zaqatala rayonu	130,0	166	378	212	172	42
Qax rayonu	57,2	28	163	135	34	18
Şəki şəhəri	188,3	192	481	289	210	58
Oğuz rayonu	44,8	78	149	71	51	16
Qəbələ rayonu	107,9	139	325	186	95	24

	01.04.2020-ci il vəziyyətinə əhalinin sayı, min nəfər	N ə f ə r			Nikahlar	Boşanma- lar
		təbii artım	doğulan- lar	ölənlər		
<b>Lənkəran iqtisadi rayonu - cəmi</b>	<b>948,4</b>	<b>1 732</b>	<b>3 129</b>	<b>1 397</b>	<b>1 087</b>	<b>275</b>
o cümlədən:						
Astara rayonu	109,9	187	340	153	164	29
Lənkəran şəhəri	230,4	199	584	385	246	73
Lerik rayonu	85,9	186	318	132	126	15
Yardımlı rayonu	68,2	219	313	94	106	8
Masallı rayonu	228,1	288	660	372	203	98
Cəlilabad rayonu	225,9	653	914	261	242	52
<b>Quba-Xaçmaz iqtisadi rayonu - cəmi</b>	<b>555,6</b>	<b>910</b>	<b>1 825</b>	<b>915</b>	<b>542</b>	<b>179</b>
o cümlədən:						
Qusar rayonu	99,2	146	330	184	84	24
Xaçmaz rayonu	180,0	259	580	321	174	68
Quba rayonu	173,7	303	548	245	171	52
Şabran rayonu	60,0	128	219	91	69	23
Siyəzən rayonu	42,7	74	148	74	44	12
<b>Aran iqtisadi rayonu - cəmi</b>	<b>2 049,7</b>	<b>3 307</b>	<b>6 653</b>	<b>3 346</b>	<b>2 856</b>	<b>691</b>
o cümlədən:						
Göyçay rayonu	121,9	165	405	240	153	45
Beyləqan rayonu	99,7	162	303	141	154	31
Ağcabədi rayonu	137,0	220	419	199	203	35
Bərdə rayonu	157,6	184	458	274	220	55
Neftçala rayonu	89,0	119	256	137	111	33
Biləsuvar rayonu	105,4	273	420	147	169	18
Salyan rayonu	140,2	184	438	254	164	31
Yevlax şəhəri	129,9	245	461	216	166	90
Mingəçevir şəhəri	106,2	139	317	178	126	65
Ağdaş rayonu	111,3	145	357	212	166	40
Ucar rayonu	89,7	149	298	149	135	49
Zərdab rayonu	59,4	61	157	96	87	16
Kürdəmir rayonu	118,1	171	380	209	178	34
İmişli rayonu	131,6	217	425	208	223	22
Saatlı rayonu	109,3	203	368	165	160	16
Sabirabad rayonu	179,1	388	677	289	277	50
Hacıqabul rayonu	76,7	142	271	129	78	25
Şirvan şəhəri	87,6	140	243	103	86	36
<b>Yuxarı Qarabağ iqtisadi rayonu - cəmi</b>	<b>688,6</b>	<b>762</b>	<b>1 712</b>	<b>950</b>	<b>725</b>	<b>295</b>
o cümlədən:						
Cəbrayıl rayonu	81,8	113	233	120	79	37
Füzuli rayonu	134,1	203	435	232	173	73
Ağdam rayonu	204,3	252	629	377	274	118
Tərtər rayonu	104,8	78	219	141	120	38
Xocalı rayonu	28,9	29	40	11	14	4
Şuşa rayonu	34,7	44	93	49	38	18
Xocavənd rayonu	44,1	37	53	16	20	4
Xankəndi şəhəri	55,9	6	10	4	7	3
<b>Kəlbəcər-Laçın iqtisadi rayonu - cəmi</b>	<b>260,0</b>	<b>390</b>	<b>784</b>	<b>394</b>	<b>369</b>	<b>113</b>
o cümlədən:						
Kəlbəcər rayonu	94,3	141	266	125	125	32
Laçın rayonu	78,7	149	274	125	133	29
Qubadlı rayonu	41,7	64	131	67	49	30
Zəngilan rayonu	45,3	36	113	77	62	22

...sonu						
	01.04.2020-ci il vəziyyətinə əhalinin sayı, min nəfər	N ə f ə r			Nikahlar	Boşanma- lar
		təbii artım	doğulan- lar	önlər		
<b>Dağlıq Şirvan iqtisadi rayonu - cəmi</b>	<b>322,8</b>	<b>545</b>	<b>1 113</b>	<b>568</b>	<b>347</b>	<b>97</b>
o cümlədən:						
Qobustan rayonu	47,5	123	211	88	61	12
İsmayilli rayonu	87,5	85	262	177	79	27
Ağsu rayonu	81,2	118	253	135	86	25
Şamaxı rayonu	106,6	219	387	168	121	33
<b>Naxçıvan Muxtar Respublikası - cəmi</b>	<b>460,2</b>	<b>559</b>	<b>1 128</b>	<b>569</b>	<b>502</b>	<b>130</b>
o cümlədən:						
Naxçıvan şəhəri	94,7	84	214	130	92	40
Şərur rayonu	117,7	140	266	126	133	29
Babək rayonu	76,3	119	225	106	90	26
Ordubad rayonu	50,2	53	114	61	40	10
Culfa rayonu	47,1	60	110	50	53	7
Kəngərli rayonu	32,8	74	114	40	47	7
Şahbuz rayonu	25,3	16	58	42	29	9
Sədərək rayonu	16,1	13	27	14	18	2

**2020-ci ilin birinci rübündə ölkənin şəhər və rayonları üzrə bəzi  
demoqrafik göstəricilər (əhəlinin hər 1000 nəfərinə)**

	<b>Təbii artım</b>	<b>Doğulanlar</b>	<b>Ölənlər</b>	<b>Nikahlar</b>	<b>Boşanmalar</b>
<b>Respublika üzrə - cəmi</b>	<b>5,1</b>	<b>11,6</b>	<b>6,5</b>	<b>4,9</b>	<b>1,5</b>
<b>Bakı şəhəri</b>	<b>3,4</b>	<b>9,7</b>	<b>6,3</b>	<b>4,9</b>	<b>2,0</b>
o cümlədən:					
Binəqədi rayonu	4,7	10,5	5,8	4,9	2,1
Qaradağ rayonu	6,7	13,5	6,8	6,0	1,9
Xəzər rayonu	2,5	9,8	7,3	4,2	1,5
Səbail rayonu	2,5	8,0	5,5	4,6	2,3
Sabunçu rayonu	3,1	10,8	7,7	5,2	1,8
Suraxanı rayonu	4,6	11,4	6,8	5,5	2,0
Nərimanov rayonu	1,7	9,4	7,7	6,6	2,4
Nəsimi rayonu	2,9	7,0	4,1	3,3	1,6
Nizami rayonu	2,8	7,9	5,1	4,5	1,8
Pirallahı rayonu	0,3	6,4	6,1	2,3	2,0
Xətai rayonu	4,2	10,0	5,8	5,0	1,9
Yasamal rayonu	2,2	8,8	6,6	4,9	2,7
<b>Abşeron iqtisadi rayonu - cəmi</b>	<b>4,1</b>	<b>9,9</b>	<b>5,8</b>	<b>4,3</b>	<b>1,8</b>
o cümlədən:					
Xızı rayonu	7,8	13,2	5,4	6,1	1,2
Abşeron rayonu	5,0	9,9	4,9	4,3	1,5
Sumqayıt şəhəri	3,5	9,8	6,3	4,1	1,9
<b>Gəncə-Qazax iqtisadi rayonu - cəmi</b>	<b>3,8</b>	<b>11,3</b>	<b>7,5</b>	<b>5,1</b>	<b>1,4</b>
o cümlədən:					
Gəncə şəhəri	1,6	8,0	6,4	4,1	1,8
o cümlədən:					
Nizami rayonu	0,7	7,7	7,0	4,2	2,0
Kəpəz rayonu	2,4	8,3	5,9	4,0	1,6
Qazax rayonu	3,7	12,4	8,7	5,2	0,9
Ağstafa rayonu	3,4	12,5	9,1	4,9	1,5
Tovuz rayonu	5,3	13,1	7,8	6,1	1,5
Şəmkir rayonu	5,3	12,4	7,1	5,6	1,0
Gədəbəy rayonu	2,8	11,4	8,6	5,3	1,0
Daşkəsən rayonu	1,0	9,6	8,6	4,7	1,5
Samux rayonu	6,4	14,5	8,1	4,8	1,6
Göygöl rayonu	3,3	11,3	8,0	4,8	1,2
Goranboy rayonu	6,7	13,7	7,0	5,8	1,5
Naftalan şəhəri	2,8	8,3	5,5	5,5	0,8
<b>Şəki-Zaqatala iqtisadi rayonu - cəmi</b>	<b>4,5</b>	<b>11,3</b>	<b>6,8</b>	<b>4,1</b>	<b>1,3</b>
o cümlədən:					
Balakən rayonu	3,9	10,8	6,9	3,2	1,7
Zaqatala rayonu	5,1	11,7	6,6	5,3	1,3
Qax rayonu	2,0	11,5	9,5	2,4	1,3
Şəki şəhəri	4,1	10,3	6,2	4,5	1,2
Oğuz rayonu	7,0	13,4	6,4	4,6	1,4
Qəbələ rayonu	5,2	12,1	6,9	3,5	0,9
<b>Lənkəran iqtisadi rayonu - cəmi</b>	<b>7,4</b>	<b>13,3</b>	<b>5,9</b>	<b>4,6</b>	<b>1,2</b>
o cümlədən:					
Astara rayonu	6,9	12,5	5,6	6,0	1,1
Lənkəran şəhəri	3,5	10,2	6,7	4,3	1,3
Lerik rayonu	8,7	14,9	6,2	5,9	0,7

	...ardı ...				
	Təbii artım	Doğulanlar	Ölənlər	Nikahlar	Boşanmalar
Yardımlı rayonu	13,0	18,5	5,5	6,3	0,5
Masallı rayonu	5,0	11,6	6,6	3,6	1,7
Cəlilabad rayonu	11,6	16,3	4,7	4,3	0,9
<b>Quba-Xaçmaz iqtisadi rayonu - cəmi</b>	<b>6,6</b>	<b>13,2</b>	<b>6,6</b>	<b>3,9</b>	<b>1,3</b>
o cümlədən:					
Qusar rayonu	5,9	13,4	7,5	3,4	1,0
Xaçmaz rayonu	5,8	13,0	7,2	3,9	1,5
Quba rayonu	7,0	12,7	5,7	4,0	1,2
Şabran rayonu	8,6	14,7	6,1	4,6	1,5
Siyəzən rayonu	7,0	14,0	7,0	4,1	1,1
<b>Aran iqtisadi rayonu - cəmi</b>	<b>6,5</b>	<b>13,1</b>	<b>6,6</b>	<b>5,6</b>	<b>1,4</b>
o cümlədən:					
Göyçay rayonu	5,5	13,4	7,9	5,1	1,5
Beyləqan rayonu	6,5	12,2	5,7	6,2	1,3
Ağcabədi rayonu	6,5	12,3	5,8	6,0	1,0
Bərdə rayonu	4,7	11,7	7,0	5,6	1,4
Neftçala rayonu	5,4	11,6	6,2	5,0	1,5
Biləsuvar rayonu	10,4	16,0	5,6	6,5	0,7
Salyan rayonu	5,3	12,6	7,3	4,7	0,9
Yevlax şəhəri	7,6	14,3	6,7	5,1	2,8
Mingəçevir şəhəri	5,3	12,0	6,7	4,8	2,5
Ağdaş rayonu	5,2	12,9	7,7	6,0	1,4
Ucar rayonu	6,7	13,4	6,7	6,1	2,2
Zərdab rayonu	4,1	10,6	6,5	5,9	1,1
Kürdəmir rayonu	5,9	13,0	7,1	6,1	1,2
İmişli rayonu	6,6	13,0	6,4	6,8	0,7
Saatlı rayonu	7,5	13,6	6,1	5,9	0,6
Sabirabad rayonu	8,7	15,2	6,5	6,2	1,1
Hacıqabul rayonu	7,4	14,2	6,8	4,1	1,3
Şirvan şəhəri	6,5	11,2	4,7	4,0	1,7
<b>Yuxarı Qarabağ iqtisadi rayonu - cəmi</b>	<b>5,3</b>	<b>11,9</b>	<b>6,6</b>	<b>5,0</b>	<b>2,1</b>
o cümlədən:					
Cəbrayıl rayonu	5,6	11,5	5,9	3,9	1,8
Füzuli rayonu	6,1	13,1	7,0	5,2	2,2
Ağdam rayonu	5,0	12,4	7,4	5,4	2,3
Tərtər rayonu	3,9	10,8	6,9	5,9	1,9
Xocalı rayonu	7,3	10,1	2,8	3,5	1,0
Şuşa rayonu	5,2	11,1	5,9	4,6	2,2
Xocavənd rayonu	10,3	14,7	4,4	5,5	1,1
Xankəndi şəhəri	2,0	3,3	1,3	2,3	1,0
<b>Kəlbəcər-Laçın iqtisadi rayonu - cəmi</b>	<b>6,3</b>	<b>12,6</b>	<b>6,3</b>	<b>5,9</b>	<b>1,8</b>
o cümlədən:					
Kəlbəcər rayonu	6,7	12,7	6,0	6,0	1,5
Laçın rayonu	7,6	14,0	6,4	6,8	1,5
Qubadlı rayonu	6,1	12,6	6,5	4,7	2,9
Zəngilan rayonu	3,2	10,0	6,8	5,5	2,0
<b>Dağlıq Şirvan iqtisadi rayonu - cəmi</b>	<b>6,8</b>	<b>13,9</b>	<b>7,1</b>	<b>4,3</b>	<b>1,2</b>
o cümlədən:					
Qobustan rayonu	10,4	17,9	7,5	5,2	1,0
İsmayıllı rayonu	3,9	12,0	8,1	3,6	1,2
Ağsu rayonu	5,9	12,6	6,7	4,3	1,2
Şamaxı rayonu	8,3	14,6	6,3	4,6	1,2

... sonu

	<b>Təbii artım</b>	<b>Doğulanlar</b>	<b>Ölənlər</b>	<b>Nikahlar</b>	<b>Bəşanmalar</b>
<b>Naxçıvan Muxtar Respublikası - cəmi</b>	<b>4,9</b>	<b>9,9</b>	<b>5,0</b>	<b>4,4</b>	<b>1,1</b>
o cümlədən:					
Naxçıvan şəhəri	3,6	9,1	5,5	3,9	1,7
Şərur rayonu	4,8	9,1	4,3	4,5	1,0
Babək rayonu	6,3	11,9	5,6	4,7	1,4
Ordubad rayonu	4,2	9,1	4,9	3,2	0,8
Culfa rayonu	5,1	9,4	4,3	4,5	0,6
Kəngərli rayonu	9,1	14,0	4,9	5,8	0,9
Şahbuz rayonu	2,5	9,2	6,7	4,6	1,4
Sədərək rayonu	3,3	6,8	3,5	4,5	0,5



*2020-ci il aprel ayının 1-i vəziyyətinə ölkənin şəhər və rayonları üzrə pensiya təminatı*

	Pensiyaçıların sayı, nəfər	Təyin olunmuş aylıq pensiyaların orta məbləği, manat
<b>Respublika üzrə - cəmi</b>	<b>1264346</b>	<b>296,95</b>
<b>Bakı şəhəri - cəmi</b>	<b>372926</b>	<b>398,60</b>
<b>Abşeron iqtisadi rayonu - cəmi</b>	<b>74965</b>	<b>270,87</b>
o cümlədən:		
Xızı rayonu	1476	266,56
Abşeron rayonu	22273	263,11
Sumqayıt şəhəri	51216	274,36
<b>Gəncə-Qazax iqtisadi rayonu - cəmi</b>	<b>164747</b>	<b>252,75</b>
o cümlədən:		
Gəncə şəhəri	43277	262,68
Qazax rayonu	13196	249,45
Ağstafa rayonu	10838	250,19
Tovuz rayonu	21083	250,57
Şəmkir rayonu	25880	241,09
Gədəbəy rayonu	15697	251,54
Daşkəsən rayonu	5394	259,43
Samux rayonu	7647	249,43
Göygöl rayonu	8374	251,38
Goranboy rayonu	11844	255,07
Naftalan şəhəri	1517	258,06
<b>Şəki-Zaqatala iqtisadi rayonu - cəmi</b>	<b>76595</b>	<b>249,43</b>
o cümlədən:		
Balakən rayonu	11702	239,85
Zaqatala rayonu	16042	242,99
Qax rayonu	7963	254,61
Şəki şəhəri	24177	253,43
Oğuz rayonu	5692	256,24
Qəbələ rayonu	11019	252,97
<b>Lənkəran iqtisadi rayonu - cəmi</b>	<b>111116</b>	<b>240,71</b>
o cümlədən:		
Astara rayonu	11878	244,06
Lənkəran şəhəri	28495	245,90
Lerik rayonu	10392	235,55
Yardımlı rayonu	7951	240,64
Masallı rayonu	26981	237,54
Cəlilabad rayonu	25419	238,82
<b>Quba-Xaçmaz iqtisadi rayonu - cəmi</b>	<b>58352</b>	<b>249,45</b>
o cümlədən:		
Qusar rayonu	11404	248,96
Xaçmaz rayonu	19546	234,66
Quba rayonu	15978	254,86
Şabran rayonu	6991	263,33
Siyəzən rayonu	4433	274,56
<b>Aran iqtisadi rayonu - cəmi</b>	<b>242025</b>	<b>251,73</b>
o cümlədən:		
Göyçay rayonu	13770	243,86
Beyləqan rayonu	12625	249,31
Ağcabədi rayonu	17744	246,50
Bərdə rayonu	19229	242,13

		...ardı
	Pensiyaçıların sayı, nəfər	Təyin olunmuş aylıq pensiyaların orta məbləği, manat
Neftçala rayonu	9743	268,06
Biləsuvar rayonu	11968	246,00
Salyan rayonu	15983	257,67
Yevlax şəhəri	16512	251,68
Mingəçevir şəhəri	18146	254,99
Ağdaş rayonu	12904	238,82
Ucar rayonu	9106	250,68
Zərdab rayonu	6828	263,52
Kürdəmir rayonu	12694	248,20
İmişli rayonu	16346	250,91
Saatlı rayonu	13144	252,20
Sabirabad rayonu	17901	248,27
Hacıqabul rayonu	7211	259,29
Şirvan şəhəri	10171	283,83
<b>Yuxarı Qarabağ iqtisadi rayonu - cəmi</b>	<b>47933</b>	<b>253,52</b>
o cümlədən:		
Cəbrayıl rayonu	8147	256,39
Füzuli rayonu	9984	247,68
Ağdam rayonu	13901	249,86
Tərtər rayonu	9534	250,25
Xocalı rayonu	1382	255,31
Şuşa rayonu	3907	280,26
Xocavənd rayonu	1078	262,66
Xankəndi şəhəri <sup>1)</sup>	...	...
<b>Kəlbəcər-Laçın iqtisadi rayonu - cəmi</b>	<b>26214</b>	<b>267,61</b>
o cümlədən:		
Kəlbəcər rayonu	10927	260,44
Laçın rayonu	3559	257,06
Qubadlı rayonu	6487	268,12
Zəngilan rayonu	5241	289,10
<b>Dağlıq Şirvan iqtisadi rayonu - cəmi</b>	<b>39011</b>	<b>253,04</b>
o cümlədən:		
Qobustan rayonu	4307	256,49
İsmayilli rayonu	12573	251,52
Ağsu rayonu	10489	252,30
Şamaxı rayonu	11642	254,07
<b>Naxçıvan Muxtar Respublikası - cəmi</b>	<b>50462</b>	<b>287,66</b>

<sup>1)</sup> Pensiyaçıları müvəqqəti məskunlaşmış rayonların Əmək və Əhalinin Sosial Müdafiəsi Nazirliyi yanında Dövlət Sosial Müdafiə Fondunun orqanlarında qeydiyyatda durmuşlar.

**2020-ci il aprel ayının 1-i vəziyyətinə ölkənin şəhər və rayonları  
üzrə aztəminatlı ailələrə verilən ünvanlı dövlət sosial yardımı**

	<b>Ünvanlı dövlət sosial yardımı alan ailə üzvlərinin sayı, nəfər</b>	<b>1 nəfərə düşən aylıq ünvanlı dövlət sosial yardımın məbləği, manat</b>
<b>Respublika üzrə - cəmi</b>	<b>317583</b>	<b>53,07</b>
<b>Bakı şəhəri - cəmi</b>	<b>34558</b>	<b>52,88</b>
<b>Abşeron iqtisadi rayonu - cəmi</b>	<b>14677</b>	<b>52,49</b>
o cümlədən:		
Xızı rayonu	642	52,74
Abşeron rayonu	4673	52,42
Sumqayıt şəhəri	9362	52,51
<b>Gəncə-Qazax iqtisadi rayonu - cəmi</b>	<b>33938</b>	<b>53,01</b>
o cümlədən:		
Gəncə şəhəri	8367	51,22
Qazax rayonu	1615	52,60
Ağstafa rayonu	481	50,42
Tovuz rayonu	4594	56,37
Şəmkir rayonu	2717	53,95
Gədəbəy rayonu	1176	54,09
Daşkəsən rayonu	2054	52,54
Samux rayonu	2251	49,50
Göygöl rayonu	3481	54,29
Goranboy rayonu	6938	53,39
Naftalan şəhəri	264	51,00
<b>Şəki-Zaqatala iqtisadi rayonu - cəmi</b>	<b>8260</b>	<b>52,26</b>
o cümlədən:		
Balakən rayonu	255	51,02
Zaqatala rayonu	794	53,28
Qax rayonu	418	49,92
Şəki şəhəri	5773	52,00
Oğuz rayonu	456	54,72
Qəbələ rayonu	564	53,72
<b>Lənkəran iqtisadi rayonu - cəmi</b>	<b>80865</b>	<b>54,83</b>
o cümlədən:		
Astara rayonu	2964	52,71
Lənkəran şəhəri	33062	53,38
Lerik rayonu	5212	52,17
Yardımlı rayonu	5255	52,29
Masallı rayonu	19945	56,67
Cəlilabad rayonu	14427	57,90
<b>Quba-Xaçmaz iqtisadi rayonu - cəmi</b>	<b>31428</b>	<b>53,99</b>
o cümlədən:		
Qusar rayonu	6487	54,99
Xaçmaz rayonu	11468	53,91
Quba rayonu	5087	54,40
Şabran rayonu	6906	53,13
Siyəzən rayonu	1480	52,84

...ardı

	Ünvanlı dövlət sosial yardımı alan ailə üzvlərinin sayı, nəfər	1 nəfərə düşən aylıq ünvanlı dövlət sosial yardımın məbləği, manat
<b>Aran iqtisadi rayonu - cəmi</b>	<b>66770</b>	<b>53,12</b>
o cümlədən:		
Göyçay rayonu	532	53,96
Beyləqan rayonu	3932	52,62
Ağcabədi rayonu	5024	55,65
Bərdə rayonu	4392	52,05
Neftçala rayonu	2981	52,40
Biləsuvar rayonu	3855	56,14
Salyan rayonu	8286	53,65
Yevlax şəhəri	8001	54,59
Mingəçevir şəhəri	5245	51,50
Ağdaş rayonu	3015	53,88
Ucar rayonu	2877	51,48
Zərdab rayonu	401	49,82
Kürdəmir rayonu	2703	53,55
İmişli rayonu	3827	49,66
Saatlı rayonu	2612	52,85
Sabirabad rayonu	2861	50,87
Hacıqabul rayonu	3694	53,86
Şirvan şəhəri	2532	51,86
<b>Yuxarı Qarabağ iqtisadi rayonu - cəmi</b>	<b>23084</b>	<b>49,73</b>
o cümlədən:		
Cəbrayıl rayonu	2135	48,90
Füzuli rayonu	5194	48,98
Ağdam rayonu	8768	49,45
Tərtər rayonu	3899	50,88
Xocalı rayonu	923	50,77
Şuşa rayonu	1245	50,35
Xocavənd rayonu	782	52,18
Xankəndi şəhəri <sup>1)</sup>	138	49,57
<b>Kəlbəcər-Laçın iqtisadi rayonu - cəmi</b>	<b>13672</b>	<b>50,09</b>
o cümlədən:		
Kəlbəcər rayonu	6006	50,32
Laçın rayonu	5351	49,80
Qubadlı rayonu	1297	50,06
Zəngilan rayonu	1018	50,21
<b>Dağlıq Şirvan iqtisadi rayonu - cəmi</b>	<b>8075</b>	<b>53,07</b>
o cümlədən:		
Qobustan rayonu	847	55,44
İsmayilli rayonu	667	53,01
Ağsu rayonu	2215	50,40
Şamaxı rayonu	4346	53,98
<b>Naxçıvan Muxtar Respublikası - cəmi</b>	<b>2256</b>	<b>38,59</b>

<sup>1)</sup> Yardım alanlar müvəqqəti məskunlaşmış rayonların Sosial Müdafiə Mərkəzlərində qeydiyyatda durmuşlar

**2020-ci ilin yanvar-mart aylarında ölkənin iqtisadi rayonları üzrə  
sənayenin əsas göstəriciləri**

	Mal və xidmətlərin faktiki qiymətlərlə buraxılışı, min manat	Yüklənmiş mallar və göstərilmiş xidmətlər, min manat	Hesabat dövrünün axırına hazır məhsul qalıqları, min manat	Sənaye məhsulunun həcmində qeyri-dövlət sektorunun xüsusi çəkisi, faizlə
<b>Respublika üzrə– cəmi</b>	<b>10673953,6</b>	<b>10552280,9</b>	<b>570634,3</b>	<b>78,6</b>
<b>Bakı şəhəri</b>	<b>8784816,5</b>	<b>8701095,5</b>	<b>300559,1</b>	<b>79,8</b>
<b>Abşeron iqtisadi rayonu -cəmi</b>	<b>676445,0</b>	<b>671091,9</b>	<b>40459,5</b>	<b>71,3</b>
o cümlədən:				
Xızı rayonu	2321,9	2367,3	-	4,8
Abşeron rayonu	97619,3	96404,3	7465,1	83,4
Sumqayıt şəhəri	576503,8	572320,3	32994,4	69,6
<b>Gəncə-Qazax iqtisadi rayonu- cəmi</b>	<b>229009,0</b>	<b>215845,9</b>	<b>87471,9</b>	<b>78,6</b>
o cümlədən:				
Gəncə şəhəri	92376,2	86420,2	57541,5	77,0
Qazax rayonu	11059,9	10733,2	2905,7	71,5
Ağstafa rayonu	2122,8	2129,4	-	12,3
Tovuz rayonu	4768,3	4874,6	687,8	45,0
Şəmkir rayonu	17919,6	17920,1	15,7	34,5
Gədəbəy rayonu	48178,2	41822,1	14675,6	98,2
Daşkəsən rayonu	33138,8	33139,9	3379,0	98,9
Samux rayonu	1867,0	1867,0	-	11,7
Göygöl rayonu	12713,1	12056,5	8226,1	82,9
Goranboy rayonu	4046,5	4064,3	40,5	37,5
Naftalan şəhəri	818,6	818,6	-	1,3
<b>Şəki-Zaqatala iqtisadi rayonu-cəmi</b>	<b>121673,1</b>	<b>117253,2</b>	<b>13706,1</b>	<b>86,9</b>
o cümlədən:				
Balakən rayonu	14642,9	13596,3	2767,2	87,4
Zaqatala rayonu	51917,7	52564,2	648,8	97,8
Qax rayonu	5179,8	5179,8	-	81,4
Şəki şəhəri	10942,6	10367,2	5549,7	22,6
Oğuz rayonu	5031,7	5428,1	899,6	78,1
Qəbələ rayonu	33958,4	30117,6	3840,8	92,9
<b>Lənkəran iqtisadi rayonu-cəmi</b>	<b>47130,4</b>	<b>46392,7</b>	<b>28300,8</b>	<b>74,7</b>
o cümlədən:				
Astara rayonu	5353,5	5210,1	203,2	21,5
Lənkəran şəhəri	21246,5	21872,5	4819,9	86,5
Lerik rayonu	1102,4	1102,4	-	75,2
Yardımlı rayonu	527,0	527,0	-	46,2
Masallı rayonu	16335,7	15115,4	23055,3	85,8
Cəlilabad rayonu	2565,3	2565,3	222,4	22,1
<b>Quba-Xaçmaz iqtisadi rayonu-cəmi</b>	<b>76877,5</b>	<b>77673,5</b>	<b>6636,6</b>	<b>62,1</b>
o cümlədən:				
Qusar rayonu	3117,1	3117,1	-	11,1
Xaçmaz rayonu	41798,0	42014,2	4914,0	70,0
Quba rayonu	10298,7	11188,5	1476,3	23,2
Şabran rayonu	13705,3	13564,8	140,5	82,7
Siyəzən rayonu	7958,4	7788,9	105,8	55,2
<b>Aran iqtisadi rayonu-cəmi</b>	<b>447469,6</b>	<b>444630,1</b>	<b>76530,3</b>	<b>61,4</b>
o cümlədən:				
Göyçay rayonu	9232,2	8748,4	9958,4	78,7

				...ardı
	Mal və xidmətlərin faktiki qiymətlərlə buraxılışı, min manat	Yüklənmiş mallar və göstərilmiş xidmətlər, min manat	Hesabat dövrünün axırına hazır məhsul qalıqları, min manat	Sənaye məhsulunun həcmində qeyri- dövlət sektorunun xüsusi çəkisi, faizlə
Beyləqan rayonu	12823,6	12823,6	-	83,3
Ağcabədi rayonu	18692,3	17493,2	6558,0	70,1
Bərdə rayonu	5333,7	5333,7	-	47,5
Neftçala rayonu	18750,9	18682,6	3123,2	89,9
Biləsuvar rayonu	30300,1	29166,1	12775,9	95,1
Salyan rayonu	23402,0	21748,9	1957,8	80,8
Yevlax şəhəri	3827,0	3551,4	315,1	44,3
Mingəçevir şəhəri	71754,9	71409,1	822,3	3,6
Ağdaş rayonu	10968,5	10934,6	428,0	85,0
Ucar rayonu	1948,8	2024,1	1076,0	39,3
Zərdab rayonu	1845,3	1845,3	-	36,8
Kürdəmir rayonu	35917,6	35764,6	266,1	94,7
İmişli rayonu	66120,8	70663,9	10327,0	96,0
Saatlı rayonu	16021,0	16644,8	9148,5	92,6
Sabirabad rayonu	4767,8	4767,7	-	38,4
Hacıqabul rayonu	5090,5	5090,5	-	57,1
Şirvan şəhəri	110672,6	107937,6	19774,0	40,2
<b>Yuxarı Qarabağ iqtisadi rayonu -cəmi</b>	<b>9819,6</b>	<b>9657,9</b>	<b>968,4</b>	<b>21,6</b>
o cümlədən:				
Cəbrayıl rayonu	378,7	378,7	-	-
Füzuli rayonu	4346,5	4161,5	858,6	36,7
Ağdam rayonu	3169,7	3169,7	-	3,0
Tərtər rayonu	1802,3	1825,6	109,8	22,8
Xocalı rayonu	17,8	17,8	-	0,0
Şuşa rayonu	3,9	3,9	-	100,0
Xocavənd rayonu	100,7	100,7	-	17,7
<b>Kəlbəcər-Laçın iqtisadi rayonu -cəmi</b>	<b>142,9</b>	<b>142,9</b>	<b>-</b>	<b>37,8</b>
o cümlədən:				
Kəlbəcər rayonu	54,1	54,1	-	-
Laçın rayonu	88,8	88,8	-	60,8
Qubadlı rayonu	-	-	-	-
Zəngilan rayonu	-	-	-	-
<b>Dağlıq Şirvan iqtisadi rayonu-cəmi</b>	<b>28800,4</b>	<b>20003,9</b>	<b>10921,3</b>	<b>83,0</b>
o cümlədən:				
Qobustan rayonu	497,7	497,7	-	19,5
İsmayilli rayonu	3866,6	4233,8	253,0	54,9
Ağsu rayonu	21784,6	12620,9	10434,8	96,3
Şamaxı rayonu	2651,5	2651,5	233,5	26,2
<b>Naxçıvan Muxtar Respublikası-cəmi</b>	<b>251769,6</b>	<b>248493,4</b>	<b>5080,3</b>	<b>92,8</b>

**2020-ci ilin yanvar-mart aylarında ölkənin iqtisadi rayonları üzrə  
tikintinin əsas göstəriciləri (dəqiqləşdirilmiş məlumat)**

İqtisadi və inzibati rayonların adı	Əsas kapitalla yönəldilmiş investisiyalar, min manat	ondan tikinti-quraşdırma işləri	Ümumi sahə, kvadrat metr
<b>Respublika üzrə - cəmi</b>	<b>3077032,4</b>	<b>1824755,5</b>	<b>908647,9</b>
<b>Bakı şəhəri</b>	<b>2058881,1</b>	<b>876812,3</b>	<b>647444,2</b>
<b>Abşeron iqtisadi rayonu</b>	<b>125640,5</b>	<b>111705,1</b>	<b>15431,3</b>
o cümlədən:			
Xızı rayonu	23617,9	21906,1	1160,0
Abşeron rayonu	46744,9	44486,8	3563,2
Sumqayıt şəhəri	55277,7	45312,2	10708,1
<b>Gəncə-Qazax iqtisadi rayonu</b>	<b>102690,1</b>	<b>82249,7</b>	<b>24124,1</b>
o cümlədən:			
Gəncə şəhəri	38936,8	21485,1	6972,0
Qazax rayonu	3521,6	3424,4	5940,0
Ağstafa rayonu	10174,7	9954,7	-
Tovuz rayonu	12616,2	12264,1	3161,0
Şəmkir rayonu	17596,0	16889,6	3840,0
Gədəbəy rayonu	2755,1	2750,8	-
Daşkəsən rayonu	91,3	50,8	-
Samux rayonu	1162,1	1036,6	1598,0
Göygöl rayonu	8431,9	7793,3	294,0
Goranboy rayonu	7305,8	6506,6	1980,0
Naftalan şəhəri	98,6	93,7	339,1
<b>Şəki-Zaqatala iqtisadi rayonu</b>	<b>82395,6</b>	<b>79151,1</b>	<b>13182,4</b>
o cümlədən:			
Balakən rayonu	7730,6	7722,5	696,0
Zaqatala rayonu	4701,5	4481,5	1620,0
Qax rayonu	530,7	508,7	1189,0
Şəki şəhəri	19713,4	16846,6	7107,4
Oğuz rayonu	324,2	305,8	1040,0
Qəbələ rayonu	49395,2	49286,0	1530,0
<b>Lənkəran iqtisadi rayonu</b>	<b>26626,1</b>	<b>25259,4</b>	<b>29041,8</b>
o cümlədən:			
Astara rayonu	3086,8	3018,0	978,0
Lənkəran şəhəri	5716,5	5268,6	2396,8
Lerik rayonu	86,9	61,7	211,0
Yardımlı rayonu	30,8	30,0	72,0
Masallı rayonu	11633,9	10884,1	20480,0
Cəlilabad rayonu	6071,2	5997,0	4904,0
<b>Quba-Xaçmaz iqtisadi rayonu</b>	<b>73428,2</b>	<b>62637,8</b>	<b>17189,0</b>
o cümlədən:			
Qusar rayonu	1251,5	1214,6	3266,0
Xaçmaz rayonu	16838,7	12513,2	9050,0
Quba rayonu	18398,0	18378,3	982,0
Şabran rayonu	13561,6	13561,6	-
Siyəzən rayonu	23378,4	16970,1	3891,0

İqtisadi və inzibati rayonların adı	Əsas kapitala yönəldilmiş investisiyalar, min manat	ondan tikinti-quraşdırma işləri	...ardı...
			Ümumi sahə, kvadrat metr
<b>Aran iqtisadi rayonu</b>	<b>152591,2</b>	<b>137675,7</b>	<b>52016,2</b>
o cümlədən:			
Göyçay rayonu	4324,3	4244,4	1828,0
Beyləqan rayonu	731,8	646,0	874,0
Ağcabədi rayonu	43414,8	35846,3	2154,0
Bərdə rayonu	1313,1	1264,8	1845,0
Neftçala rayonu	308,8	290,3	1207,0
Biləsuvar rayonu	12158,1	11878,9	1421,0
Salyan rayonu	4891,8	4626,8	8103,0
Yevlax şəhəri	8783,0	8596,4	2250,0
Mingəçevir şəhəri	10374,2	9952,3	6582,7
Ağdaş rayonu	4503,3	4069,8	2536,0
Ucar rayonu	9409,2	8489,6	392,5
Zərdab rayonu	15764,8	15672,2	1279,0
Kürdəmir rayonu	9570,1	8367,5	3006,0
İmişli rayonu	9945,5	8830,1	3040,0
Saatlı rayonu	6566,0	5444,6	1300,0
Sabirabad rayonu	5232,0	4456,8	5402,0
Hacıqabul rayonu	3345,0	3326,2	2030,0
Şirvan şəhəri	1955,4	1672,7	6766,0
<b>Yuxarı Qarabağ iqtisadi rayonu</b>	<b>20013,5</b>	<b>18774,5</b>	<b>2412,2</b>
o cümlədən:			
Cəbrayıl rayonu	-	-	-
Füzuli rayonu	1973,7	1747,3	1462,2
Ağdam rayonu	4784,0	4781,5	250,0
Tərtər rayonu	13255,8	12245,7	700,0
Xocalı rayonu	-	-	-
Şuşa rayonu	-	-	-
Xocavənd rayonu	-	-	-
Xankəndi şəhəri	-	-	-
<b>Kəlbəcər-Laçın iqtisadi rayonu</b>	<b>-</b>	<b>-</b>	<b>-</b>
o cümlədən:			
Kəlbəcər rayonu	-	-	-
Laçın rayonu	-	-	-
Qubadlı rayonu	-	-	-
Zəngilan rayonu	-	-	-
<b>Dağlıq Şirvan iqtisadi rayonu</b>	<b>14437,7</b>	<b>12980,8</b>	<b>12997,7</b>
o cümlədən:			
Qobustan rayonu	607,9	273,6	545,0
İsmayilli rayonu	2472,2	2070,3	9097,0
Ağsu rayonu	7662,3	7384,5	266,7
Şamaxı rayonu	3695,3	3252,4	3089,0



...sonu			
İqtisadi və inzibati rayonların adı	Əsas kapitala yönəldilmiş investisiyalar, min manat	ondan tikinti-quraşdırma işləri	Ümumi sahə, kvadrat metr
<b>Naxçıvan Muxtar Respublikası</b>	<b>189403,7</b>	<b>177216,5</b>	<b>94809,0</b>
o cümlədən:			
Naxçıvan şəhəri	154189,7	143995,2	52794,0
Şərur rayonu	7166,3	6932,1	7460,0
Babək rayonu	5462,1	5021,6	7946,0
Ordubad rayonu	6158,5	5914,7	8091,0
Culfa rayonu	3093	2775,2	5697,0
Kəngərli rayonu	8541,5	8128,8	7300,0
Şahbuz rayonu	2550	2371,4	3041,0
Sədərək rayonu	2242,6	2077,5	2480,0

**Qeyd:** Əsas kapitala yönəldilmiş investisiyaların, o cümlədən tikinti-quraşdırma işlərinə yönəldilmiş investisiyaların regionlar üzrə bölüşdürülməsi mümkün olmayan hissəsi cədvəldə öz əksini tapmamışdır.

**2020-ci il aprel ayının I-i vəziyyətinə ölkənin iqtisadi rayonları  
üzrə mal-qaranın sayı (baş)**

	İri buynuzlu mal-qara			o cümlədən inək və camışlar		
	2020	2019	%	2020	2019	%
<b>Respublika üzrə - cəmi</b>	<b>2658323</b>	<b>2672688</b>	<b>99,5</b>	<b>1284946</b>	<b>1284756</b>	<b>100,0</b>
<b>Bakı şəhəri- cəmi</b>	<b>8052</b>	<b>8068</b>	<b>99,8</b>	<b>4294</b>	<b>4433</b>	<b>96,9</b>
<b>Abşeron iqtisadi rayonu- cəmi</b>	<b>32967</b>	<b>32859</b>	<b>100,3</b>	<b>20048</b>	<b>19911</b>	<b>100,7</b>
o cümlədən:						
Xızı rayonu	9877	9626	102,6	5249	5256	99,9
Abşeron rayonu	20276	20504	98,9	13207	13205	100,0
Sumqayıt şəhəri	2814	2729	103,1	1592	1450	109,8
<b>Gəncə-Qazax iqtisadi rayonu- cəmi</b>	<b>313537</b>	<b>316774</b>	<b>99,0</b>	<b>151300</b>	<b>151442</b>	<b>99,9</b>
o cümlədən:						
Gəncə şəhəri	1500	1311	114,4	495	431	114,8
Qazax rayonu	30943	30761	100,6	16488	16701	98,7
Ağstafa rayonu	26574	26504	100,3	11942	11906	100,3
Tovuz rayonu	46449	46356	100,2	18380	18282	100,5
Şəmkir rayonu	56111	58021	96,7	28193	28310	99,6
Gədəbəy rayonu	45856	45208	101,4	22175	21700	102,2
Daşkəsən rayonu	21926	23752	92,3	10738	11630	92,3
Samux rayonu	23185	23608	98,2	12073	12218	98,8
Göygöl rayonu	20286	20674	98,1	10066	10166	99,0
Goranboy rayonu	40232	40134	100,2	20504	19851	103,3
Naftalan şəhəri	475	445	106,7	246	247	99,6
<b>Şəki-Zaqatala iqtisadi rayonu- cəmi</b>	<b>256036</b>	<b>258720</b>	<b>99,0</b>	<b>127102</b>	<b>128362</b>	<b>99,0</b>
o cümlədən:						
Balakən rayonu	36843	37396	98,5	18107	17872	101,3
Zaqatala rayonu	60121	60333	99,6	29246	29364	99,6
Qax rayonu	22958	22539	101,9	11530	11486	100,4
Şəki şəhəri	70559	70583	100,0	35607	35740	99,6
Oğuz rayonu	20550	21789	94,3	10408	10900	95,5
Qəbələ rayonu	45005	46080	97,7	22204	23000	96,5
<b>Lənkəran iqtisadi rayonu- cəmi</b>	<b>329063</b>	<b>328792</b>	<b>100,1</b>	<b>160737</b>	<b>160383</b>	<b>100,2</b>
o cümlədən:						
Astara rayonu	40454	40186	100,7	19734	19729	100,0
Lənkəran şəhəri	52896	52517	100,7	24311	23959	101,5
Lerik rayonu	38272	38133	100,4	16967	16749	101,3
Yardımlı rayonu	28947	28880	100,2	14790	14630	101,1
Masallı rayonu	73109	72779	100,5	36644	36585	100,2
Cəlilabad rayonu	95385	96297	99,1	48291	48731	99,1

...ardı...						
	İri buynuzlu mal-qara			o cümlədən inək və camışlar		
	2020	2019	%	2020	2019	%
<b>Quba-Xaçmaz iqtisadi rayonu- cəmi</b>	<b>196961</b>	<b>198626</b>	<b>99,2</b>	<b>87306</b>	<b>87383</b>	<b>99,9</b>
o cümlədən:						
Qusar rayonu	42991	42701	100,7	18356	18212	100,8
Xaçmaz rayonu	55405	56843	97,5	25734	26424	97,4
Quba rayonu	60390	61315	98,5	24777	24646	100,5
Şabran rayonu	24046	24067	99,9	11690	11683	100,1
Siyəzən rayonu	14129	13700	103,1	6749	6418	105,2
<b>Aran iqtisadi rayonu - cəmi</b>	<b>1064545</b>	<b>1074303</b>	<b>99,1</b>	<b>511088</b>	<b>512779</b>	<b>99,7</b>
o cümlədən:						
Göyçay rayonu	36122	36999	97,6	18147	18704	97,0
Beyləqan rayonu	59089	58926	100,3	27891	27817	100,3
Ağcabədi rayonu	83166	88508	94,0	43933	44453	98,8
Bərdə rayonu	93704	94915	98,7	43928	44522	98,7
Neftçala rayonu	43342	43570	99,5	21953	21898	100,3
Biləsuvar rayonu	39729	40210	98,8	19397	19301	100,5
Salyan rayonu	63124	63089	100,1	33212	33208	100,0
Yevlax şəhəri	67615	67390	100,3	28427	28287	100,5
Mingəçevir şəhəri	2725	2627	103,7	1505	1426	105,5
Ağdaş rayonu	72793	71711	101,5	32051	31698	101,1
Ucar rayonu	59112	59097	100,0	33242	33233	100,0
Zərdab rayonu	54765	54724	100,1	22885	22870	100,1
Kürdəmir rayonu	66391	66344	100,1	33637	33553	100,3
İmişli rayonu	94935	94841	100,1	40801	40801	100,0
Saatlı rayonu	67808	67755	100,1	32332	32300	100,1
Sabirabad rayonu	122443	121685	100,6	61430	61073	100,6
Hacıqabul rayonu	35133	39402	89,2	15326	16686	91,8
Şirvan şəhəri	2549	2510	101,6	991	949	104,4
<b>Yuxarı-Qarabağ iqtisadi rayonu- cəmi</b>	<b>131196</b>	<b>127175</b>	<b>103,2</b>	<b>57458</b>	<b>56068</b>	<b>102,5</b>
o cümlədən:						
Cəbrayıl rayonu	10778	10736	100,4	4192	4178	100,3
Füzuli rayonu	37318	36885	101,2	16118	16029	100,6
Ağdam rayonu	43632	41596	104,9	19775	19216	102,9
Tərtər rayonu	29722	28599	103,9	12699	12200	104,1
Xocalı rayonu	2507	2501	100,2	1247	1199	104,0
Şuşa rayonu	4866	4740	102,7	2388	2314	103,2
Xocavənd rayonu	2373	2118	112,0	1039	932	111,5

...ardı...						
	İri buynuzlu mal-qara			o cümlədən inək və camışlar		
	2020	2019	%	2020	2019	%
<b>Kəlbəcər –Laçın iqtisadi rayonu- cəmi</b>	<b>57331</b>	<b>57566</b>	<b>99,6</b>	<b>28536</b>	<b>28366</b>	<b>100,6</b>
o cümlədən:						
Kəlbəcər rayonu	23245	23177	100,3	12525	12387	101,1
Laçın rayonu	31443	32004	98,2	14668	14763	99,4
Qubadlı rayonu	1339	1107	121,0	644	531	121,3
Zəngilan rayonu	1304	1278	102,0	699	685	102,0
<b>Dağlıq Şirvan iqtisadi rayonu- cəmi</b>	<b>145584</b>	<b>148559</b>	<b>98,0</b>	<b>68670</b>	<b>68079</b>	<b>100,9</b>
o cümlədən:						
Qobustan rayonu	27394	30831	88,9	12167	12168	100,0
İsmayilli rayonu	51370	51361	100,0	23660	23658	100,0
Ağsu rayonu	38359	38182	100,5	18462	18411	100,3
Şamaxı rayonu	28461	28185	101,0	14381	13842	103,9
<b>Naxçıvan Muxtar Respublikası – cəmi</b>	<b>123051</b>	<b>121246</b>	<b>101,5</b>	<b>68407</b>	<b>67550</b>	<b>101,3</b>
o cümlədən:						
Naxçıvan şəhəri	4051	3998	101,3	2148	2124	101,1
Şərur rayonu	38010	37440	101,5	22098	21833	101,2
Babək rayonu	16964	16720	101,5	8991	8889	101,1
Ordubad rayonu	10451	10258	101,9	5261	5150	102,2
Culfa rayonu	15894	15670	101,4	7916	7828	101,1
Kəngərli rayonu	9774	9643	101,4	6941	6864	101,1
Şahbuz rayonu	24915	24563	101,4	13287	13124	101,2
Sədərkə rayonu	2992	2954	101,3	1765	1738	101,6

...ardı...						
	Qoyun və keçilər			Donuzlar		
	2020	2019	%	2020	2019	%
<b>Respublika üzrə - cəmi</b>	<b>8385969</b>	<b>8563745</b>	<b>97,9</b>	<b>5583</b>	<b>5890</b>	<b>94,8</b>
<b>Bakı şəhəri- cəmi</b>	<b>24045</b>	<b>16079</b>	<b>149,5</b>	<b>649</b>	<b>655</b>	<b>99,1</b>
<b>Abşeron iqtisadi rayonu- cəmi</b>	<b>173331</b>	<b>183601</b>	<b>94,4</b>	<b>380</b>	<b>437</b>	<b>87,0</b>
o cümlədən:						
Xızı rayonu	64887	74782	86,8	180	239	75,3
Abşeron rayonu	105487	105864	99,6	200	198	101,0
Sumqayıt şəhəri	2957	2955	100,1	-	-	-
<b>Gəncə-Qazax iqtisadi rayonu- cəmi</b>	<b>1657152</b>	<b>1706234</b>	<b>97,1</b>	<b>191</b>	<b>371</b>	<b>51,5</b>
o cümlədən:						
Gəncə şəhəri	2502	1708	146,5	-	-	-
Qazax rayonu	149653	151010	99,1	-	-	-
Ağstafa rayonu	171298	171060	100,1	-	-	-
Tovuz rayonu	249684	249530	100,1	-	-	-
Şəmkir rayonu	266055	272037	97,8	-	-	-
Gədəbəy rayonu	229477	233228	98,4	163	307	53,1
Daşkəsən rayonu	104447	111372	93,8	-	-	-
Samux rayonu	137459	149170	92,1	-	-	-
Göygöl rayonu	139172	159892	87,0	-	-	-
Goranboy rayonu	205116	204977	100,1	28	64	43,8
Naftalan şəhəri	2289	2250	101,7	-	-	-
<b>Şəki-Zaqatala iqtisadi rayonu- cəmi</b>	<b>832541</b>	<b>855391</b>	<b>97,3</b>	<b>2689</b>	<b>2610</b>	<b>103,0</b>
o cümlədən:						
Balakən rayonu	37319	38496	96,9	-	10	-
Zaqatala rayonu	164325	164803	99,7	-	-	-
Qax rayonu	91485	101772	89,9	1896	1747	108,5
Şəki şəhəri	309789	309893	100,0	-	-	-
Oğuz rayonu	44554	50237	88,7	43	32	134,4
Qəbələ rayonu	185069	190190	97,3	750	821	91,4
<b>Lənkəran iqtisadi rayonu- cəmi</b>	<b>460492</b>	<b>452573</b>	<b>101,7</b>	<b>-</b>	<b>-</b>	<b>-</b>
o cümlədən:						
Astara rayonu	22556	21836	103,3	-	-	-
Lənkəran şəhəri	23389	23292	100,4	-	-	-
Lerik rayonu	116334	106714	109,0	-	-	-
Yardımlı rayonu	87965	88508	99,4	-	-	-
Masallı rayonu	92650	90597	102,3	-	-	-
Cəlilabad rayonu	117598	121626	96,7	-	-	-

...ardı...						
	Qoyun və keçilər			Donuzlar		
	2020	2019	%	2020	2019	%
<b>Quba-Xaçmaz iqtisadi rayonu- cəmi</b>	<b>517437</b>	<b>530350</b>	<b>97,6</b>	<b>469</b>	<b>566</b>	<b>82,9</b>
o cümlədən:						
Qusar rayonu	101968	101879	100,1	-	-	-
Xaçmaz rayonu	55422	62492	88,7	437	544	80,3
Quba rayonu	256375	262951	97,5	-	-	-
Şabran rayonu	48570	48368	100,4	7	4	175,0
Siyəzən rayonu	55102	54660	100,8	25	18	138,9
<b>Aran iqtisadi rayonu - cəmi</b>	<b>2565631</b>	<b>2608448</b>	<b>98,4</b>	<b>158</b>	<b>154</b>	<b>102,6</b>
o cümlədən:						
Göyçay rayonu	59465	61297	97,0	-	-	-
Beyləqan rayonu	302010	301976	100,0	-	-	-
Ağcabədi rayonu	290714	329792	88,2	-	-	-
Bərdə rayonu	143414	143081	100,2	-	-	-
Neftçala rayonu	144874	144869	100,0	-	-	-
Biləsuvar rayonu	135971	136623	99,5	-	-	-
Salyan rayonu	185325	185337	100,0	-	-	-
Yevlax şəhəri	163948	163502	100,3	-	-	-
Mingəçevir şəhəri	5249	4907	107,0	-	-	-
Ağdaş rayonu	81210	80009	101,5	-	-	-
Ucar rayonu	55449	55438	100,0	-	-	-
Zərdab rayonu	114846	113760	101,0	-	-	-
Kürdəmir rayonu	138142	137856	100,2	158	154	102,6
İmişli rayonu	255617	254426	100,5	-	-	-
Saatlı rayonu	115800	115206	100,5	-	-	-
Sabirabad rayonu	230836	229714	100,5	-	-	-
Hacıqabul rayonu	130113	138025	94,3	-	-	-
Şirvan şəhəri	12648	12630	100,1	-	-	-
<b>Yuxarı-Qarabağ iqtisadi rayonu- cəmi</b>	<b>454437</b>	<b>469425</b>	<b>96,8</b>	<b>-</b>	<b>-</b>	<b>-</b>
o cümlədən:						
Cəbrayıl rayonu	100053	113136	88,4	-	-	-
Füzuli rayonu	140640	140874	99,8	-	-	-
Ağdam rayonu	102412	103164	99,3	-	-	-
Tərtər rayonu	52366	54936	95,3	-	-	-
Xocalı rayonu	4746	5081	93,4	-	-	-
Şuşa rayonu	35486	34679	102,3	-	-	-
Xocavənd rayonu	18734	17555	106,7	-	-	-

	Qoyun və keçilər			Donuzlar		
	2020	2019	%	2020	2019	%
<b>Kəlbəcər –Laçın iqtisadi rayonu- cəmi</b>	<b>299989</b>	<b>341090</b>	<b>88,0</b>	-	-	-
o cümlədən:						
Kəlbəcər rayonu	155829	156877	99,3	-	-	-
Laçın rayonu	130012	171714	75,7	-	-	-
Qubadlı rayonu	6332	4740	133,6	-	-	-
Zəngilan rayonu	7816	7759	100,7	-	-	-
<b>Dağlıq Şirvan iqtisadi rayonu- cəmi</b>	<b>633100</b>	<b>645636</b>	<b>98,1</b>	<b>221</b>	<b>286</b>	<b>77,3</b>
o cümlədən:						
Qobustan rayonu	181019	197969	91,4	-	-	-
İsmayıllı rayonu	179394	179375	100,0	221	286	77,3
Ağsu rayonu	133527	141361	94,5	-	-	-
Şamaxı rayonu	139160	126931	109,6	-	-	-
<b>Naxçıvan Muxtar Respublikası – cəmi</b>	<b>767814</b>	<b>754918</b>	<b>101,7</b>	<b>826</b>	<b>811</b>	<b>101,8</b>
o cümlədən:						
Naxçıvan şəhəri	19935	19651	101,4	657	624	105,3
Şərur rayonu	139308	136585	102,0	-	-	-
Babək rayonu	162941	160105	101,8	21	-	-
Ordubad rayonu	82596	81375	101,5	-	-	-
Culfa rayonu	106623	104926	101,6	148	187	79,1
Kəngərli rayonu	103826	102215	101,6	-	-	-
Şahbuz rayonu	133458	131256	101,7	-	-	-
Sədərək rayonu	19127	18805	101,7	-	-	-

**2020-ci ilin yanvar-mart aylarında ölkənin iqtisadi rayonları üzrə  
avtomobil nəqliyyatı ilə yük daşınması, min ton**

	2020-ci ilin yanvar-mart aylarında	2019-cu ilin yanvar-mart aylarında	2019-cu ilin müvafiq dövrünə nisbətən, faizlə
<b>Respublika üzrə - cəmi</b>	<b>29 867</b>	<b>30 168</b>	<b>99,0</b>
<b>Bakı şəhəri</b>	<b>8 524</b>	<b>8 625</b>	<b>98,8</b>
<b>Abşeron iqtisadi rayonu - cəmi</b>	<b>1 508</b>	<b>1 512</b>	<b>99,7</b>
o cümlədən:			
Xızı rayonu	159	160	99,4
Abşeron rayonu	352	353	99,7
Sumqayıt şəhəri	997	999	99,8
<b>Gəncə-Qazax iqtisadi rayonu - cəmi</b>	<b>3 435</b>	<b>3 462</b>	<b>99,2</b>
o cümlədən:			
Gəncə şəhəri	1 195	1 198	99,7
Qazax rayonu	429	431	99,5
Ağstafa rayonu	250	253	98,8
Tovuz rayonu	144	146	98,6
Şəmkir rayonu	577	580	99,5
Gədəbəy rayonu	234	237	98,7
Daşkəsən rayonu	98	100	98,0
Samux rayonu	125	128	97,7
Göygöl rayonu	147	149	98,7
Goranboy rayonu	217	220	98,6
Naftalan şəhəri	19	20	95,0
<b>Şəki-Zaqatala iqtisadi rayonu - cəmi</b>	<b>2 192</b>	<b>2 210</b>	<b>99,2</b>
o cümlədən:			
Balakən rayonu	204	207	98,6
Zaqatala rayonu	521	525	99,2
Qax rayonu	358	360	99,4
Şəki şəhəri	499	503	99,2
Oğuz rayonu	329	331	99,4
Qəbələ rayonu	281	284	98,9
<b>Lənkəran iqtisadi rayonu - cəmi</b>	<b>2 197</b>	<b>2 221</b>	<b>98,9</b>
o cümlədən:			
Astara rayonu	376	381	98,7
Lənkəran şəhəri	678	681	99,6
Lerik rayonu	101	103	98,1
Yardımlı rayonu	130	133	97,7
Masallı rayonu	649	655	99,1
Cəlilabad rayonu	263	268	98,1



			...ardı...
	2020-ci ilin yanvar-mart aylarında	2019-cu ilin yanvar-mart aylarında	2019-cu ilin müvafiq dövrünə nisbətən, faizlə
<b>Quba-Xaçmaz iqtisadi rayonu - cəmi</b>	<b>1 232</b>	<b>1 248</b>	<b>98,7</b>
o cümlədən:			
Qusar rayonu	159	162	98,1
Xaçmaz rayonu	359	362	99,2
Quba rayonu	268	270	99,3
Şabran rayonu	165	168	98,2
Siyəzən rayonu	281	286	98,3
<b>Aran iqtisadi rayonu - cəmi</b>	<b>5 348</b>	<b>5 431</b>	<b>98,5</b>
o cümlədən:			
Göyçay rayonu	239	242	98,8
Beyləqan rayonu	156	159	98,1
Ağcabədi rayonu	721	728	99,0
Bərdə rayonu	449	457	98,2
Neftçala rayonu	176	180	97,8
Biləsuvar rayonu	191	196	97,4
Salyan rayonu	333	338	98,5
Yevlax şəhəri	531	538	98,7
Mingəçevir şəhəri	212	215	98,6
Ağdaş rayonu	331	336	98,5
Ucar rayonu	471	477	98,7
Zərdab rayonu	131	135	97,0
Kürdəmir rayonu	286	290	98,6
İmişli rayonu	438	441	99,3
Saatlı rayonu	172	177	97,2
Sabirabad rayonu	341	347	98,3
Hacıqabul rayonu	58	60	96,7
Şirvan şəhəri	112	115	97,4
<b>Yuxarı Qarabağ iqtisadi rayonu- cəmi</b>	<b>243</b>	<b>261</b>	<b>93,1</b>
cümlədən:			
Füzuli rayonu	42	47	89,4
Ağdam rayonu	71	77	92,2
Tərtər rayonu	130	137	94,9
<b>Dağlıq Şirvan iqtisadi rayonu - cəmi</b>	<b>1 149</b>	<b>1 166</b>	<b>98,5</b>
o cümlədən:			
Qobustan rayonu	230	234	98,3
İsmayilli rayonu	581	586	99,1
Ağsu rayonu	117	121	96,7
Şamaxı rayonu	221	225	98,2

	2020-ci ilin yanvar-mart aylarında	2019-cu ilin yanvar-mart aylarında	2019-cu ilin müvafiq dövrünə nisbətən, faizlə
<b>Naxçıvan Muxtar Respublikası-cəmi</b>	<b>3 461</b>	<b>3 433</b>	<b>100,8</b>
o cümlədən:			
Naxçıvan şəhəri	1 160	1 182	98,1
Şərur rayonu	548	537	102,0
Babək rayonu	528	517	102,1
Ordubad rayonu	371	363	102,2
Culfa rayonu	333	326	102,1
Kəngərli rayonu	191	186	102,7
Şahbuz rayonu	245	239	102,5
Sədərək rayonu	85	83	102,4
<b>İşğal altında olan Xocavənd, Xocalı, Şuşa, Cəbrayıl, Kəlbəcər, Laçın, Zəngilan, Qubadlı rayonlarının və Xankəndi şəhərinin avtomobilləri üzrə</b>	<b>578</b>	<b>599</b>	<b>96,5</b>

**2020-ci ilin yanvar-mart aylarında ölkənin iqtisadi rayonları üzrə  
avtomobil nəqliyyatı ilə sərnişin daşınması, min sərnişin**

	2020-ci ilin yanvar-mart aylarında	2019-cu ilin yanvar-mart aylarında	2019-cu ilin müvafiq dövrünə nisbətən, faizlə
<b>Respublika üzrə - cəmi</b>	<b>388 255</b>	<b>403 914</b>	<b>96,1</b>
<b>Bakı şəhəri</b>	<b>145 159</b>	<b>152 933</b>	<b>94,9</b>
<b>Abşeron iqtisadi rayonu - cəmi</b>	<b>43 673</b>	<b>45 237</b>	<b>96,5</b>
o cümlədən:			
Xızı rayonu	856	882	97,1
Abşeron rayonu	6 228	6 485	96,0
Sumqayıt şəhəri	36 589	37 870	96,6
<b>Gəncə-Qazax iqtisadi rayonu - cəmi</b>	<b>50 208</b>	<b>52 036</b>	<b>96,5</b>
o cümlədən:			
Gəncə şəhəri	22 305	22 990	97,0
Qazax rayonu	3 786	3 911	96,8
Ağstafa rayonu	2 551	2 651	96,2
Tovuz rayonu	2 516	2 635	95,5
Şəmkir rayonu	6 619	6 906	95,8
Gədəbəy rayonu	2 130	2 225	95,7
Daşkəsən rayonu	1 825	1 899	96,1
Samux rayonu	2 212	2 307	95,9
Göygöl rayonu	2 845	2 956	96,2
Goranboy rayonu	2 944	3 061	96,2
Naftalan şəhəri	475	495	96,0
<b>Şəki-Zaqatala iqtisadi rayonu - cəmi</b>	<b>16 196</b>	<b>16 764</b>	<b>96,6</b>
o cümlədən:			
Balakən rayonu	1 826	1 904	95,9
Zaqatala rayonu	3 648	3 817	95,6
Qax rayonu	1 705	1 737	98,2
Şəki şəhəri	5 912	6 091	97,1
Oğuz rayonu	1 036	1 070	96,8
Qəbələ rayonu	2 069	2 145	96,5
<b>Lənkəran iqtisadi rayonu - cəmi</b>	<b>17 971</b>	<b>18 536</b>	<b>97,0</b>
o cümlədən:			
Astara rayonu	1 905	1 977	96,4
Lənkəran şəhəri	8 093	8 290	97,6
Lerik rayonu	433	451	96,0
Yardımlı rayonu	602	628	95,9
Masallı rayonu	3 335	3 436	97,1
Cəlilabad rayonu	3 603	3 754	96,0

	...ardı...		
	2020-ci ilin yanvar-mart aylarında	2019-cu ilin yanvar-mart aylarında	2019-cu ilin müvafiq dövrünə nisbətən, faizlə
<b>Quba-Xaçmaz iqtisadi</b>			
<b>rayonu - cəmi</b>	<b>17 753</b>	<b>18 482</b>	<b>96,1</b>
o cümlədən:			
Qusar rayonu	2 780	2 888	96,3
Xaçmaz rayonu	4 545	4 724	96,2
Quba rayonu	6 372	6 645	95,9
Şabran rayonu	1 706	1 773	96,2
Siyəzən rayonu	2 350	2 452	95,8
<b>Aran iqtisadi rayonu - cəmi</b>	<b>59 379</b>	<b>61 672</b>	<b>96,3</b>
o cümlədən:			
Göyçay rayonu	2 983	3 102	96,2
Beyləqan rayonu	2 289	2 388	95,9
Ağcabədi rayonu	1 711	1 784	95,9
Bərdə rayonu	3 368	3 504	96,1
Neftçala rayonu	1 901	1 977	96,2
Biləsuvar rayonu	2 120	2 206	96,1
Salyan rayonu	7 945	8 284	95,9
Yevlax şəhəri	5 265	5 493	95,8
Mingəçevir şəhəri	7 471	7 791	95,9
Ağdaş rayonu	3 145	3 273	96,1
Ucar rayonu	1 571	1 637	96,0
Zərdab rayonu	928	962	96,5
Kürdəmir rayonu	2 035	2 120	96,0
İmişli rayonu	2 086	2 146	97,2
Saatlı rayonu	1 955	2 032	96,2
Sabirabad rayonu	3 801	3 962	95,9
Hacıqabul rayonu	1 319	1 370	96,3
Şirvan şəhəri	7 486	7 641	98,0
<b>Yuxarı Qarabağ iqtisadi</b>			
<b>rayonu- cəmi</b>	<b>3 008</b>	<b>3 126</b>	<b>96,2</b>
o cümlədən:			
Füzuli rayonu	163	170	95,9
Ağdam rayonu	730	758	96,3
Tərtər rayonu	2 115	2 198	96,2
<b>Dağlıq Şirvan iqtisadi</b>			
<b>rayonu - cəmi</b>	<b>8 598</b>	<b>8 849</b>	<b>97,2</b>
o cümlədən:			
Qobustan rayonu	986	1 009	97,7
İsmayilli rayonu	1 998	2 051	97,4
Ağsu rayonu	2 289	2 359	97,0
Şamaxı rayonu	3 325	3 430	96,9

... sonu			
	2020-ci ilin yanvar-mart aylarında	2019-cu ilin yanvar-mart aylarında	2019-cu ilin müvafiq dövrünə nisbətən, faizlə
<b>Naxçıvan Muxtar Respublikası – cəmi</b>	<b>22 339</b>	<b>22 143</b>	<b>100,9</b>
o cümlədən:			
Naxçıvan şəhəri	11 610	11 531	100,7
Şərur rayonu	3 002	2 972	101,0
Babək rayonu	2 902	2 868	101,2
Ordubad rayonu	1 853	1 833	101,1
Culfa rayonu	1 750	1 729	101,2
Kəngərli rayonu	301	299	100,7
Şahbuz rayonu	750	742	101,1
Sədərək rayonu	171	169	101,2
<b>İşğal altında olan Xocavənd, Xocalı, Şuşa, Cəbrayıl, Kəlbəcər, Laçın, Zəngilan, Qubadlı rayonlarının və Xankəndi şəhərinin avtomobilləri üzrə</b>	<b>3 971</b>	<b>4 136</b>	<b>96,0</b>

**2020-ci ilin yanvar-mart aylarında ölkənin iqtisadi rayonları üzrə rəbitə  
xidmətlərinin dəyəri (müqayisəli qiymətlərlə), min manat**

	2020-ci ilin yanvar-mart aylarında	2019-cu ilin yanvar-mart aylarında	2019-cu ilin müvafiq dövrünə nisbətən, faizlə
<b>Respublika üzrə - cəmi</b>	<b>518 097,6</b>	<b>473 116,2</b>	<b>109,5</b>
<b>Bakı şəhəri</b>	<b>468 607,5</b>	<b>425 689,5</b>	<b>110,1</b>
<b>Abşeron iqtisadi rayonu - cəmi</b>	<b>20 883,9</b>	<b>20 410,0</b>	<b>102,3</b>
o cümlədən:			
Xızı rayonu	53,2	52,1	102,1
Abşeron rayonu	2 696,3	2 218,8	121,5
Sumqayıt şəhəri	18 134,4	18 139,1	100,0
<b>Gəncə-Qazax iqtisadi rayonu - cəmi</b>	<b>4 020,8</b>	<b>3 615,2</b>	<b>111,2</b>
o cümlədən:			
Gəncə şəhəri	1 533,5	1 291,3	118,8
Qazax rayonu	427,0	411,9	103,7
Ağstafa rayonu	215,9	203,1	106,3
Tovuz rayonu	383,9	352,2	109,0
Şəmkir rayonu	400,1	364,9	109,6
Gədəbəy rayonu	147,5	128,3	115,0
Daşkəsən rayonu	53,4	56,4	94,7
Samux rayonu	216,2	201,9	107,1
Göygöl rayonu	230,6	212,7	108,4
Goranboy rayonu	348,7	334,7	104,2
Naftalan şəhəri	64,0	57,8	110,7
<b>Şəki-Zaqatala iqtisadi rayonu - cəmi</b>	<b>2 266,0</b>	<b>2 124,1</b>	<b>106,7</b>
o cümlədən:			
Balakən rayonu	200,7	189,8	105,7
Zaqatala rayonu	619,3	589,3	105,1
Qax rayonu	302,2	283,4	106,6
Şəki şəhəri	663,6	619,7	107,1
Oğuz rayonu	159,4	141,8	112,4
Qəbələ rayonu	320,8	300,1	106,9
<b>Lənkəran iqtisadi rayonu - cəmi</b>	<b>1 993,7</b>	<b>1 842,2</b>	<b>108,2</b>
o cümlədən:			
Astara rayonu	302,4	317,7	95,2
Lənkəran şəhəri	771,3	709,7	108,7
Lerik rayonu	122,6	113,3	108,2
Yardımlı rayonu	130,1	89,7	145,0
Masallı rayonu	444,6	406,3	109,4
Cəlilabad rayonu	222,7	205,5	108,4

	2020-ci ilin yanvar-mart aylarında	2019-cu ilin yanvar-mart aylarında	2019-cu ilin müvafiq dövrünə nisbətən, faizlə
<b>Quba-Xaçmaz iqtisadi rayonu - cəmi</b>	<b>1 455,8</b>	<b>1 299,0</b>	<b>112,1</b>
o cümlədən:			
Qusar rayonu	286,9	262,1	109,5
Xaçmaz rayonu	497,2	419,8	118,4
Quba rayonu	423,2	394,5	107,3
Şabran rayonu	107,7	94,9	113,5
Siyəzən rayonu	140,8	127,7	110,3
<b>Aran iqtisadi rayonu - cəmi</b>	<b>4 289,0</b>	<b>3 978,7</b>	<b>107,8</b>
o cümlədən:			
Göyçay rayonu	297,9	269,3	110,6
Beyləqan rayonu	253,9	231,0	109,9
Ağcabədi rayonu	260,2	225,8	115,2
Bərdə rayonu	396,4	355,1	111,6
Neftçala rayonu	256,6	213,8	120,0
Biləsuvar rayonu	159,5	145,6	109,5
Salyan rayonu	227,9	205,0	111,2
Yevlax şəhəri	398,9	372,6	107,1
Mingəçevir şəhəri	340,1	389,5	87,3
Ağdaş rayonu	164,0	138,6	118,3
Ucar rayonu	140,1	127,3	110,1
Zərdab rayonu	131,8	158,5	83,2
Kürdəmir rayonu	188,2	170,0	110,7
İmişli rayonu	191,4	158,0	121,1
Saatlı rayonu	149,2	130,5	114,3
Sabirabad rayonu	187,3	166,1	112,8
Hacıqabul rayonu	188,3	177,7	106,0
Şirvan şəhəri	357,3	344,3	103,8
<b>Yuxarı Qarabağ iqtisadi rayonu- cəmi</b>	<b>411,6</b>	<b>354,2</b>	<b>116,2</b>
o cümlədən:			
Cəbrayıl rayonu	37,5	31,2	120,2
Füzuli rayonu	56,4	50,7	111,2
Ağdam rayonu	130,7	100,8	129,7
Tərtər rayonu	187,0	171,5	109,0
Xocalı rayonu	-	-	-
Şuşa rayonu	-	-	-
Xocavənd rayonu	-	-	-
Xankəndi şəhəri	-	-	-
<b>Kəlbəcər-Laçın iqtisadi rayonu - cəmi</b>	<b>-</b>	<b>-</b>	<b>-</b>
o cümlədən:			
Kəlbəcər rayonu	-	-	-
Laçın rayonu	-	-	-

...sonu			
	2020-ci ilin yanvar-mart aylarında	2019-cu ilin yanvar-mart aylarında	2019-cu ilin müvafiq dövrünə nisbətən, faizlə
Qubadlı rayonu	-	-	-
Zəngilan rayonu	-	-	-
<b>Dağlıq Şirvan iqtisadi rayonu - cəmi</b>	<b>789,2</b>	<b>701,1</b>	<b>112,6</b>
o cümlədən:			
Qobustan rayonu	80,0	66,2	120,8
İsmayıllı rayonu	299,4	252,5	118,6
Ağsu rayonu	128,4	112,5	114,1
Şamaxı rayonu	281,4	269,9	104,3
<b>Naxçıvan Muxtar Respublikası – cəmi</b>	<b>13 380,1</b>	<b>13 102,2</b>	<b>102,1</b>
o cümlədən:			
Naxçıvan şəhəri	6 262,8	6 275,6	99,8
Şərur rayonu	1 965,8	1 898,4	103,6
Babək rayonu	1 724,6	1 650,5	104,5
Ordubad rayonu	1 044,0	1 017,3	102,6
Culfa rayonu	995,2	950,2	104,7
Kəngərli rayonu	592,8	569,2	104,1
Şahbuz rayonu	495,5	458,1	108,2
Sədərək rayonu	299,4	282,9	105,8



*2020-ci ilin birinci rübündə ölkənin iqtisadi rayonları üzrə  
pərakəndə ticarət dövriyyəsinin həcmi*

	pərakəndə ticarət dövriyyəsinin həcmi, min manat	hər nəfərə düşən pərakəndə ticarət dövriyyəsinin həcmi, manat
<b>Respublika üzrə - cəmi</b>	<b>9 242 343,2</b>	<b>928,30</b>
<b>Bakı şəhəri</b>	<b>5 124 571,7</b>	<b>2 049,94</b>
<b>Abşeron iqtisadi rayonu - cəmi</b>	<b>390 197,2</b>	<b>593,24</b>
o cümlədən:		
Xızı rayonu	6 910,2	398,56
Abşeron rayonu	110 220,5	454,04
Sumqayıt şəhəri	273 066,5	686,71
<b>Gəncə-Qazax iqtisadi rayonu - cəmi</b>	<b>780 148,5</b>	<b>580,30</b>
o cümlədən:		
Gəncə şəhəri	267 861,7	751,01
Qazax rayonu	46 840,0	447,85
Ağstafa rayonu	41 046,1	463,10
Tovuz rayonu	96 760,0	545,64
Şəmkir rayonu	115 930,0	523,62
Gədəbəy rayonu	46 633,2	461,72
Daşkəsən rayonu	14 433,3	397,95
Samux rayonu	28 851,6	476,99
Göygöl rayonu	52 125,2	740,07
Goranboy rayonu	64 101,2	548,06
Naftalan şəhəri	5 566,2	524,12
<b>Şəki-Zaqatala iqtisadi rayonu - cəmi</b>	<b>347 651,4</b>	<b>544,17</b>
o cümlədən:		
Balakən rayonu	58 475,4	588,56
Zaqatala rayonu	55 240,4	423,45
Qax rayonu	35 756,9	615,98
Şəki şəhəri	127 752,6	661,18
Oğuz rayonu	19 151,1	402,42
Qəbələ rayonu	51 275,0	465,30
<b>Lənkəran iqtisadi rayonu - cəmi</b>	<b>440 601,9</b>	<b>464,24</b>
o cümlədən:		
Astara rayonu	49 536,2	450,98
Lənkəran şəhəri	122 635,6	532,31
Lerik rayonu	30 506,8	355,33
Yardımlı rayonu	18 470,0	271,12
Masallı rayonu	108 320,0	474,89
Cəlilabad rayonu	111 133,3	490,04
<b>Quba-Xaçmaz iqtisadi rayonu - cəmi</b>	<b>315 830,3</b>	<b>567,87</b>
o cümlədən:		
Qusar rayonu	46 752,3	471,34
Xaçmaz rayonu	103 029,3	571,49
Quba rayonu	117 278,1	675,15
Şabran rayonu	24 210,0	401,99
Siyəzən rayonu	24 560,6	574,32

	...ardı	
	pərakəndə ticarət dövriyyəsinin həcmi, min manat	hər nəfərə düşən pərakəndə ticarət dövriyyəsinin həcmi, manat
<b>Aran iqtisadi rayonu - cəmi</b>	<b>1 263 546,9</b>	<b>576,02</b>
o cümlədən:		
Göyçay rayonu	79 285,0	642,13
Beyləqan rayonu	41 641,1	372,95
Ağcabədi rayonu	67 055,3	416,72
Bərdə rayonu	102 803,0	539,39
Neftçala rayonu	54 075,0	607,39
Biləsuvar rayonu	74 613,0	595,71
Salyan rayonu	72 362,4	514,05
Yevlax şəhəri	118 400,0	839,24
Mingəçevir şəhəri	95 156,2	752,66
Ağdaş rayonu	52 748,7	464,67
Ucar rayonu	45 413,4	502,19
Zərdab rayonu	22 700,0	378,42
Kürdəmir rayonu	99 710,0	830,36
İmişli rayonu	65 738,2	486,95
Saatlı rayonu	55 102,0	492,43
Sabirabad rayonu	75 980,3	411,95
Hacıqabul rayonu	62 085,0	794,42
Şirvan şəhəri	78 678,3	865,75
<b>Yuxarı Qarabağ iqtisadi rayonu - cəmi</b>	<b>76 517,3</b>	<b>304,36</b>
o cümlədən:		
Cəbrayıl rayonu	-	-
Füzuli rayonu	11 077,0	167,55
Ağdam rayonu	15 659,7	168,34
Tərtər rayonu	49 780,6	539,55
Xocalı rayonu	-	-
Şuşa rayonu	-	-
Xocavənd rayonu	-	-
Xankəndi şəhəri	-	-
<b>Kəlbəcər-Laçın iqtisadi rayonu - cəmi</b>	<b>-</b>	<b>-</b>
o cümlədən:		
Kəlbəcər rayonu	-	-
Laçın rayonu	-	-
Qubadlı rayonu	-	-
Zəngilan rayonu	-	-
<b>Dağlıq Şirvan iqtisadi rayonu - cəmi</b>	<b>200 251,0</b>	<b>609,39</b>
o cümlədən:		
Qobustan rayonu	17 522,0	367,18
İsmayilli rayonu	49 762,0	547,52
Ağsu rayonu	41 937,0	507,15
Şamaxı rayonu	91 030,0	848,27
<b>Naxçıvan Muxtar Respublikası – cəmi</b>	<b>303 027,0</b>	<b>658,90</b>
o cümlədən:		
Naxçıvan şəhəri	135 014,9	1 426,70
Şərur rayonu	70 178,6	596,60
Babək rayonu	26 411,3	346,50
Ordubad rayonu	19 541,8	389,00
Culfa rayonu	22 351,5	475,00
Kəngərli rayonu	12 094,8	368,80
Şahbuz rayonu	9 472,4	374,90
Sədərək rayonu	7 961,7	495,50

**2020-ci ilin yanvar-mart aylarında ölkənin iqtisadi rayonları üzrə  
iaşə dövriyyəsinin dəyəri**

	İaşə dövriyyəsinin dəyəri, min manat	2019-cu ilin yanvar-mart aylarına nisbətən, faizlə
<b>Respublika üzrə - cəmi</b>	<b>279 339,8</b>	<b>87,1</b>
<b>Bakı şəhəri</b>	<b>187 793,4</b>	<b>85,8</b>
<b>Abşeron iqtisadi rayonu - cəmi</b>	<b>10 795,4</b>	<b>89,2</b>
o cümlədən:		
Xızı rayonu	317,6	88,1
Abşeron rayonu	2 194,1	87,1
Sumqayıt şəhəri	8 283,7	89,8
<b>Gəncə-Qazax iqtisadi rayonu - cəmi</b>	<b>15 608,4</b>	<b>88,2</b>
o cümlədən:		
Gəncə şəhəri	7 834,5	85,7
Qazax rayonu	591,0	86,0
Ağstafa rayonu	442,4	89,7
Tovuz rayonu	1 637,0	88,0
Şəmkir rayonu	1 386,3	90,3
Gədəbəy rayonu	807,8	87,5
Daşkəsən rayonu	76,0	87,2
Samux rayonu	790,6	86,8
Göygöl rayonu	780,2	98,3
Goranboy rayonu	639,5	89,4
Naftalan şəhəri	623,1	113,3
<b>Şəki-Zaqatala iqtisadi rayonu - cəmi</b>	<b>8 314,5</b>	<b>88,5</b>
o cümlədən:		
Balakən rayonu	1 263,4	87,4
Zaqatala rayonu	736,7	90,0
Qax rayonu	814,4	86,9
Şəki şəhəri	1 267,1	91,0
Oğuz rayonu	438,9	93,7
Qəbələ rayonu	3 794,0	87,5
<b>Lənkəran iqtisadi rayonu - cəmi</b>	<b>9 010,8</b>	<b>87,9</b>
o cümlədən:		
Astara rayonu	1 303,0	86,2
Lənkəran şəhəri	2 796,1	88,3
Lerik rayonu	696,7	93,1
Yardımlı rayonu	488,0	97,1
Masallı rayonu	1 877,0	80,5
Cəlilabad rayonu	1 850,0	92,7
<b>Quba-Xaçmaz iqtisadi rayonu - cəmi</b>	<b>5 703,2</b>	<b>91,1</b>
o cümlədən:		
Qusar rayonu	1 574,0	98,8
Xaçmaz rayonu	1 435,6	89,0
Quba rayonu	1 871,6	88,0
Şabran rayonu	402,0	89,0
Siyəzən rayonu	420,0	88,4

	İaşə dövriyyəsinin dəyəri, min manat	2019-cu ilin yanvar-mart aylarına nisbətən, faizlə
<b>Aran iqtisadi rayonu - cəmi</b>	<b>27 804,5</b>	<b>89,4</b>
o cümlədən:		
Göyçay rayonu	2 180,0	88,2
Beyləqan rayonu	862,3	86,2
Ağcabədi rayonu	1 783,2	91,8
Bərdə rayonu	2 521,0	91,0
Neftçala rayonu	930,6	89,0
Biləsuvar rayonu	1 731,9	87,1
Salyan rayonu	1 370,5	86,7
Yevlax şəhəri	3 185,0	96,6
Mingəçevir şəhəri	1 887,5	92,2
Ağdaş rayonu	791,1	86,8
Ucar rayonu	1 176,0	98,2
Zərdab rayonu	382,9	85,6
Kürdəmir rayonu	2 685,3	83,3
İmişli rayonu	1 284,8	84,6
Saatlı rayonu	1 205,0	84,5
Sabirabad rayonu	1 397,3	98,6
Hacıqabul rayonu	930,0	87,6
Şirvan şəhəri	1 500,1	85,4
<b>Yuxarı Qarabağ iqtisadi rayonu - cəmi</b>	<b>713,1</b>	<b>89,7</b>
o cümlədən:		
Cəbrayıl rayonu	-	-
Füzuli rayonu	4,3	77,3
Ağdam rayonu	16,2	93,2
Tərtər rayonu	692,6	89,7
Xocalı rayonu	-	-
Şuşa rayonu	-	-
Xocavənd rayonu	-	-
Xankəndi şəhəri	-	-
<b>Kəlbəcər-Laçın iqtisadi rayonu - cəmi</b>	<b>-</b>	<b>-</b>
o cümlədən:		
Kəlbəcər rayonu	-	-
Laçın rayonu	-	-
Qubadlı rayonu	-	-
Zəngilan rayonu	-	-
<b>Dağlıq Şirvan iqtisadi rayonu - cəmi</b>	<b>3 729,4</b>	<b>87,9</b>
o cümlədən:		
Qobustan rayonu	397,0	86,3
İsmayilli rayonu	830,0	89,1
Ağsu rayonu	1 120,0	91,4
Şamaxı rayonu	1 382,4	85,0
<b>Naxçıvan Muxtar Respublikası – cəmi</b>	<b>9 867,1</b>	<b>100,4</b>
o cümlədən:		
Naxçıvan şəhəri	3 346,9	100,4
Şərur rayonu	2 287,7	100,4
Babək rayonu	1 186,0	100,3
Ordubad rayonu	858,9	100,5
Culfa rayonu	959,1	100,4
Kəngərli rayonu	483,5	100,4
Şahbuz rayonu	430,7	100,3
Sədərək rayonu	314,3	100,6

**2020-ci ilin yanvar-mart aylarında ölkənin iqtisadi rayonları üzrə  
əhaliyə göstərilən ödənişli xidmətlərin dəyəri**

	<b>Ödənişli xidmətlərin dəyəri, min manat</b>	<b>Əhalinin hər nəfərinə düşən ödənişli xidmətlərin dəyəri, manat</b>	<b>Məişət xidmətlərinin dəyəri, min manat</b>	<b>2019-cu ilin yanvar-mart aylarına nisbətən məişət xidmətlərinin dəyəri, faizlə</b>
<b>Respublika üzrə - cəmi</b>	<b>2 006 109,2</b>	<b>201,5</b>	<b>267 204,0</b>	<b>94,3</b>
<b>Bakı şəhəri</b>	<b>1 224 326,5</b>	<b>489,8</b>	<b>175 183,3</b>	<b>94,0</b>
<b>Abşeron iqtisadi rayonu - cəmi</b>	<b>103 828,7</b>	<b>157,9</b>	<b>8033,4</b>	<b>96,9</b>
o cümlədən:				
Xızı rayonu	1 840,8	106,2	189,1	99,4
Abşeron rayonu	22 419,1	92,4	1 998,3	95,7
Sumqayıt şəhəri	79 568,8	200,1	5 846,0	97,2
<b>Gəncə-Qazax iqtisadi rayonu - cəmi</b>	<b>171 138,3</b>	<b>127,3</b>	<b>15 472,6</b>	<b>93,3</b>
o cümlədən:				
Gəncə şəhəri	80 138,6	224,7	5 696,9	90,2
Qazax rayonu	7 237,0	69,2	808,0	93,6
Ağstafa rayonu	9 596,0	108,3	895,0	97,7
Tovuz rayonu	18 621,0	105,0	2 440,0	96,2
Şəmkir rayonu	24 896,8	112,5	2 500,0	96,1
Gədəbəy rayonu	4 950,9	49,0	693,4	87,6
Daşkəsən rayonu	1 274,0	35,1	267,0	90,0
Samux rayonu	6 942,5	114,8	588,8	94,1
Göygöl rayonu	5 210,2	74,0	625,3	99,6
Goranboy rayonu	6 936,9	59,3	898,1	95,2
Naftalan şəhəri	5 334,4	502,3	60,1	96,3
<b>Şəki-Zaqatala iqtisadi rayonu - cəmi</b>	<b>70 646,4</b>	<b>110,6</b>	<b>7 675,1</b>	<b>92,2</b>
o cümlədən:				
Balakən rayonu	11 922,6	120,0	1 526,5	88,1
Zaqatala rayonu	9 144,7	70,1	1 300,5	94,5
Qax rayonu	7 456,4	128,5	565,6	79,4
Şəki şəhəri	26 691,7	138,1	1 883,5	98,0
Oğuz rayonu	3 411,0	71,7	449,0	98,0
Qəbələ rayonu	12 020,0	109,1	1 950,0	92,1
<b>Lənkəran iqtisadi rayonu - cəmi</b>	<b>79 660,7</b>	<b>83,9</b>	<b>9 602,1</b>	<b>92,3</b>
o cümlədən:				
Astara rayonu	6 860,3	62,5	729,8	81,6
Lənkəran şəhəri	24 845,6	107,8	2 528,9	98,3
Lerik rayonu	4 176,2	48,6	660,4	99,5
Yardımlı rayonu	5 051,0	74,1	661,0	97,1
Masallı rayonu	17 583,0	77,1	2 276,0	80,4
Cəlilabad rayonu	21 144,6	93,2	2 746,0	99,4

	...ardı...			
	Ödənişli xidmətlərin dəyəri, min manat	Əhalinin hər nəfərinə düşən ödənişli xidmətlərin dəyəri, manat	Məişət xidmətlərinin dəyəri, min manat	2019-cu ilin yanvar-mart aylarına nisbətən məişət xidmətlərinin dəyəri, faizlə
<b>Quba-Xaçmaz iqtisadi rayonu - cəmi</b>	<b>48 466,4</b>	<b>87,1</b>	<b>6 121,4</b>	<b>95,7</b>
o cümlədən:				
Qusar rayonu	8 119,0	81,9	1 110,0	98,2
Xaçmaz rayonu	14 684,3	81,5	1 950,7	96,5
Quba rayonu	17 969,1	103,4	2 195,7	94,5
Şabran rayonu	3 205,0	53,2	425,0	94,0
Siyəzən rayonu	4 489,0	105,0	440,0	94,1
<b>Aran iqtisadi rayonu - cəmi</b>	<b>219 649,8</b>	<b>100,1</b>	<b>32 213,0</b>	<b>95,5</b>
o cümlədən:				
Göyçay rayonu	15 135,0	122,6	2 075,0	92,9
Beyləqan rayonu	7 929,7	71,0	1 380,0	98,4
Ağcabədi rayonu	12 628,1	78,5	1 638,9	96,0
Bərdə rayonu	18 468,0	96,9	2 651,4	92,9
Neftçala rayonu	6 192,0	69,6	913,0	88,6
Biləsuvar rayonu	13 039,7	104,1	2 675,6	94,4
Salyan rayonu	14 798,9	105,1	1 760,0	93,0
Yevlax şəhəri	16 981,0	120,4	2 491,0	98,1
Mingəçevir şəhəri	16 646,2	131,7	2 534,6	96,8
Ağdaş rayonu	7 787,5	68,6	1 129,1	94,1
Ucar rayonu	9 305,0	102,9	1 095,3	98,2
Zərdab rayonu	3 703,3	61,7	490,8	98,7
Kürdəmir rayonu	22 280,2	185,5	2 695,2	92,8
İmişli rayonu	14 793,2	109,6	1 760,9	98,1
Saatlı rayonu	8 193,0	73,2	1 001,0	94,2
Sabirabad rayonu	11 909,0	64,6	2 308,6	102,8
Hacıqabul rayonu	7 635,0	97,7	1 518,0	87,4
Şirvan şəhəri	12 225,0	134,5	2 094,6	101,0
<b>Yuxarı Qarabağ iqtisadi rayonu - cəmi</b>	<b>12 345,1</b>	<b>49,1</b>	<b>1 460,9</b>	<b>88,8</b>
o cümlədən:				
Cəbrayıl rayonu	-	-	-	-
Füzuli rayonu	3 737,5	56,5	371,2	78,7
Ağdam rayonu	1 927,4	20,7	229,3	95,5
Tərtər rayonu	6 680,2	72,4	860,4	92,2
Xocalı rayonu	-	-	-	-
Şuşa rayonu	-	-	-	-
Xocavənd rayonu	-	-	-	-
Xankəndi şəhəri	-	-	-	-
<b>Kəlbəcər-Laçın iqtisadi rayonu - cəmi</b>	<b>-</b>	<b>-</b>	<b>-</b>	<b>-</b>
o cümlədən:				
Kəlbəcər rayonu	-	-	-	-
Laçın rayonu	-	-	-	-
Qubadlı rayonu	-	-	-	-
Zəngilan rayonu	-	-	-	-

...Sonu				
	Ödənişli xidmətlərin dəyəri, min manat	Əhalinin hər nəfərinə düşən ödənişli xidmətlərin dəyəri, manat	Məişət xidmətlərinin dəyəri, min manat	2019-cu ilin yanvar-mart aylarına nisbətən məişət xidmətlərinin dəyəri, faizlə
<b>Dağlıq Şirvan iqtisadi rayonu - cəmi</b>	<b>30 893,0</b>	<b>94,0</b>	<b>3 598,9</b>	<b>94,1</b>
o cümlədən:				
Qobustan rayonu	2 786,0	58,4	468,0	93,1
İsmayilli rayonu	6 355,0	69,9	860,0	94,4
Ağsu rayonu	7 200,0	87,1	1 105,0	93,4
Şamaxı rayonu	14 552,0	135,6	1 165,9	95,0
<b>Naxçıvan Muxtar Respublikası – cəmi</b>	<b>45 154,3</b>	<b>98,2</b>	<b>7 843,3</b>	<b>100,3</b>
o cümlədən:				
Naxçıvan şəhəri	13 659,2	144,3	2331,8	100,3
Şərur rayonu	10 164,1	86,4	1674,5	100,3
Babək rayonu	6 906,4	90,6	1193,0	100,4
Ordubad rayonu	3 894,6	77,5	693,3	100,4
Culfa rayonu	3 682,3	78,3	683,2	100,3
Kəngərli rayonu	3 680,1	112,2	654,1	100,3
Şahbuz rayonu	2 190,0	86,7	422,0	100,5
Sədərək rayonu	977,6	60,8	191,4	100,3

**2020-ci il aprel ayının 1-i vəziyyətinə ölkənin iqtisadi rayonları üzrə muzdlı işləyən işçilərin sayı, yanvar-mart ayları üzrə orta aylıq nominal əməkhaqqı**

	Muzdlı işləyənlərin sayı, min nəfər	Orta aylıq nominal əməkhaqqı, manat
<b>Respublika üzrə – cəmi</b>	<b>1 646,1</b>	<b>744,5</b>
<b>Bakı şəhəri</b>	<b>821,6</b>	<b>1 022,9</b>
<b>Abşeron iqtisadi rayonu – cəmi</b>	<b>90,3</b>	<b>611,8</b>
o cümlədən:		
Xızı rayonu	2,9	404,4
Abşeron rayonu	32,0	571,2
Sumqayıt şəhəri	55,4	645,6
<b>Gəncə-Qazax iqtisadi rayonu – cəmi</b>	<b>139,8</b>	<b>493,3</b>
o cümlədən:		
Gəncə şəhəri	44,3	524,5
Qazax rayonu	11,7	465,6
Ağstafa rayonu	8,4	412,5
Tovuz rayonu	16,2	423,0
Şəmkir rayonu	16,8	482,5
Gədəbəy rayonu	8,1	653,4
Daşkəsən rayonu	4,4	622,9
Samux rayonu	5,8	454,6
Göygöl rayonu	8,3	473,3
Goranboy rayonu	13,0	445,0
Naftalan şəhəri	2,8	515,0
<b>Şəki-Zaqatala iqtisadi rayonu – cəmi</b>	<b>72,3</b>	<b>423,4</b>
o cümlədən:		
Balakən rayonu	9,4	402,8
Zaqatala rayonu	14,8	388,2
Qax rayonu	9,0	391,8
Şəki şəhəri	20,9	426,1
Oğuz rayonu	5,3	452,1
Qəbələ rayonu	12,9	484,0
<b>Lənkəran iqtisadi rayonu – cəmi</b>	<b>69,2</b>	<b>444,9</b>
o cümlədən:		
Astara rayonu	8,8	431,5
Lənkəran şəhəri	22,1	444,1
Lerik rayonu	5,8	451,1
Yardımlı rayonu	4,4	472,1
Masallı rayonu	15,1	415,9
Cəlilabad rayonu	13,0	477,1
<b>Quba-Xaçmaz iqtisadi rayonu – cəmi</b>	<b>51,4</b>	<b>495,2</b>
o cümlədən:		
Qusar rayonu	10,1	465,1
Xaçmaz rayonu	14,8	491,4
Quba rayonu	13,8	488,6
Şabran rayonu	6,6	493,1
Siyəzən rayonu	6,1	568,5



	...ardı...	
	Muzdla işləyənlərin sayı, min nəfər	Orta aylıq nominal əməkhaqqı, manat
<b>Aran iqtisadi rayonu – cəmi</b>	<b>206,9</b>	<b>450,7</b>
o cümlədən:		
Göyçay rayonu	11,5	426,7
Beyləqan rayonu	10,2	422,7
Ağcabədi rayonu	13,7	398,8
Bərdə rayonu	17,0	400,3
Neftçala rayonu	8,6	444,0
Biləsuvar rayonu	9,0	524,8
Salyan rayonu	13,8	503,4
Yevlax şəhəri	13,5	439,5
Mingəçevir şəhəri	17,1	465,0
Ağdaş rayonu	10,8	411,8
Ucar rayonu	7,6	459,7
Zərdab rayonu	5,8	420,6
Kürdəmir rayonu	9,8	422,7
İmişli rayonu	11,8	491,7
Saatlı rayonu	9,2	423,4
Sabirabad rayonu	14,3	415,0
Hacıqabul rayonu	7,4	465,2
Şirvan şəhəri	15,8	557,3
<b>Yuxarı Qarabağ iqtisadi rayonu – cəmi</b>	<b>41,7</b>	<b>422,8</b>
o cümlədən:		
Cəbrayıl rayonu	4,2	492,4
Füzuli rayonu	9,6	442,2
Ağdam rayonu	14,0	397,6
Tərtər rayonu	7,5	409,1
Xocalı rayonu	1,2	506,1
Şuşa rayonu	3,8	390,1
Xocavənd rayonu	1,4	471,4
Xankəndi şəhəri	-	-
<b>Kəlbəcər-Laçın iqtisadi rayonu – cəmi</b>	<b>18,4</b>	<b>500,2</b>
o cümlədən:		
Kəlbəcər rayonu	6,5	486,4
Laçın rayonu	6,6	488,9
Qubadlı rayonu	3,1	555,3
Zəngilan rayonu	2,2	509,0
<b>Dağlıq Şirvan iqtisadi rayonu – cəmi</b>	<b>28,0</b>	<b>459,6</b>
o cümlədən:		
Qobustan rayonu	3,3	464,8
İsmayilli rayonu	8,8	442,1
Ağsu rayonu	7,1	481,6
Şamaxı rayonu	8,8	457,3

...sonu		
	<b>Muzdla işləyənlərin sayı, min nəfər</b>	<b>Orta aylıq nominal əməkhaqqı, manat</b>
<b>Naxçıvan Muxtar Respublikası – cəmi</b>	<b>106,5</b>	<b>519,3</b>
o cümlədən:		
Naxçıvan şəhəri	54,6	533,4
Şərur rayonu	14,1	499,1
Babək rayonu	10,4	497,1
Ordubad rayonu	7,7	488,0
Culfa rayonu	7,3	503,2
Kəngərli rayonu	4,6	505,1
Şahbuz rayonu	4,7	519,9
Sədərək rayonu	3,1	570,9

*Yeni açılmış iş yerlərinin sayı*

	2018-ci il	2019-cu il	2020-ci ilin I rübü
	Cəmi	Cəmi	Cəmi
<b>Respublika</b>			
<b>üzrə - cəmi</b>	<b>238947</b>	<b>192017</b>	<b>25088</b>
<b>Bakı şəhəri</b>	<b>62215</b>	<b>106557</b>	<b>15189</b>
o cümlədən:			
Binəqədi rayonu	7175	5986	1717
Qaradağ rayonu	2292	1665	272
Xəzər rayonu	2336	1808	296
Səbail rayonu	5371	6555	906
Sabunçu rayonu	4122	4380	316
Suraxanı rayonu	4137	2795	497
Nərimanov rayonu	7627	10344	2528
Nəsimi rayonu	9500	9908	2983
Nizami rayonu	5174	2694	679
Xətai rayonu	8253	6755	1528
Yasamal rayonu	6017	53562	3467
Pirallahı rayonu	211	105	-
<b>Abşeron iqtisadi</b>			
<b>rayonu - cəmi</b>	<b>11749</b>	<b>6945</b>	<b>791</b>
o cümlədən:			
Xızı rayonu	428	363	73
Abşeron rayonu	6209	3598	392
Sumqayıt şəhəri	5112	2984	326
<b>Gəncə-Qazax</b>			
<b>iqtisadi</b>			
<b>rayonu - cəmi</b>	<b>18296</b>	<b>13171</b>	<b>1363</b>
o cümlədən:			
Gəncə şəhəri	4059	2264	235
Qazax rayonu	873	522	24
Ağstafa rayonu	990	796	65
Tovuz rayonu	1764	1724	115
Şəmkir rayonu	4204	4388	562
Gədəbəy rayonu	1313	880	196
Daşkəsən rayonu	262	211	15
Samux rayonu	586	456	13
Göygöl rayonu	822	931	47
Goranboy rayonu	3086	689	55
Naftalan şəhəri	337	310	36
<b>Şəki-Zaqatala</b>			
<b>iqtisadi</b>			
<b>rayonu - cəmi</b>	<b>7160</b>	<b>6411</b>	<b>346</b>
o cümlədən:			
Balakən rayonu	1043	1898	47
Zaqatala rayonu	1207	792	33
Qax rayonu	601	679	56
Şəki şəhəri	2135	1258	72
Oğuz rayonu	238	250	7
Qəbələ rayonu	1936	1534	131

	...ardı		
	2018-ci il	2019-cu il	2020-ci ilin I rübü
	Cəmi	Cəmi	Cəmi
<b>Lənkəran iqtisadi rayonu - cəmi</b>	<b>21232</b>	<b>11395</b>	<b>2707</b>
o cümlədən:			
Astara rayonu	1896	1150	74
Lənkəran şəhəri	3360	1859	210
Lerik rayonu	734	1131	42
Yardımlı rayonu	603	414	16
Masallı rayonu	2646	1588	28
Cəlilabad rayonu	11993	5253	2337
<b>Quba-Xaçmaz iqtisadi rayonu - cəmi</b>	<b>6441</b>	<b>3963</b>	<b>305</b>
o cümlədən:			
Qusar rayonu	1384	618	123
Xaçmaz rayonu	1321	1227	67
Quba rayonu	2371	1644	112
Şabran rayonu	756	285	3
Siyəzən rayonu	609	189	-
<b>Aran iqtisadi rayonu - cəmi</b>	<b>92911</b>	<b>31265</b>	<b>2518</b>
o cümlədən:			
Göyçay rayonu	847	587	33
Beyləqan rayonu	14572	4901	13
Ağcabədi rayonu	4452	2601	620
Bərdə rayonu	20323	5336	451
Neftçala rayonu	2705	1333	12
Biləsuvar rayonu	903	689	20
Salyan rayonu	992	683	4
Yevlax şəhəri	1869	1911	317
Mingəçevir şəhəri	838	1067	75
Ağdaş rayonu	2907	1620	350
Ucar rayonu	602	572	-
Zərdab rayonu	413	287	16
Kürdəmir rayonu	912	658	161
İmişli rayonu	2471	1684	149
Saatlı rayonu	11903	2472	38
Sabirabad rayonu	23801	2971	4
Hacıqabul rayonu	1259	953	83
Şirvan şəhəri	1142	940	172
<b>Yuxarı Qarabağ iqtisadi rayonu - cəmi</b>	<b>10515</b>	<b>4291</b>	<b>687</b>
o cümlədən:			
Cəbrayıl rayonu	155	199	7
Füzuli rayonu	1248	1056	11
Ağdam rayonu	4628	1952	402
Tərtər rayonu	4380	1035	249
Xocalı rayonu	13	9	8
Şuşa rayonu	27	27	6
Xocavənd rayonu	64	13	4
Xankəndi şəhəri	-	-	-

...sonu			
	2018-ci il	2019-cu il	2020-ci ilin I rübü
	Cəmi	Cəmi	Cəmi
<b>Kəlbəcər-Laçın iqtisadi rayonu - cəmi</b>	<b>538</b>	<b>124</b>	<b>54</b>
o cümlədən:			
Kəlbəcər rayonu	178	45	4
Laçın rayonu	90	47	34
Qubadlı rayonu	192	31	16
Zəngilan rayonu	78	1	-
<b>Dağlıq Şirvan iqtisadi rayonu - cəmi</b>	<b>5063</b>	<b>4675</b>	<b>940</b>
o cümlədən:			
Qobustan rayonu	2893	2791	808
İsmayilli rayonu	1096	983	35
Ağsu rayonu	360	422	-
Şamaxı rayonu	714	479	97
<b>Naxçıvan Muxtar Respublikası – cəmi</b>	<b>2827</b>	<b>3220</b>	<b>188</b>
o cümlədən:			
Naxçıvan şəhəri	802	1333	120
Şərur rayonu	516	570	11
Babək rayonu	465	373	20
Ordubad rayonu	243	301	6
Culfa rayonu	433	247	5
Kəngərli rayonu	150	163	3
Şahbuz rayonu	132	141	21
Sədərək rayonu	86	92	2

# METODOLOJİ İZAHLAR