AZƏRBAYCAN RESPUBLİKASININ
DÖVLƏT STATİSTİKA KOMİTƏSİ

Məlumatlardan istifadə edərkən Azərbaycan Respublikasının Dövlət Statistika Komitəsinə istinad etmək lazımdır.

SOSİAL, İQTİSADİ İNKİŞAF

8

YANVAR-AVQUST

Azərbaycan Respublikasının
Dövlət Statistika Komitəsi
Məruzə № 8
12 sentyabr 2013-cü il

2013-CÜ İLİN YANVAR-AVQUST AYLARINDA ÖLKƏNİN İQTİSADİ VƏ SOSİAL İNKİŞAFININ MAKROİQTİSADİ GÖSTƏRİCİLƏRİ

Ümumi daxili məhsul. 2013-cü ilin yanvar-avqust aylarında ötən ilin müvafiq dövrü ilə müqayisədə 5.2 faiz, yaxud müqayisəli qiymətlərlə 1.9 milyard manat çox əlavə dəyər istehsal olunmuş və onun ümumi həcmi 37.4 milyard manata çatmışdır. ÜDM-in 63.8 faizi məhsul istehsalı sahələrində, o cümlədən 47.2 faizi sənaye müəssisələrində, 11.0 faizi inşaat kompleksində, 5.6 faizi isə aqrar bölmədə istehsal olunmuşdur. Xidmət sahələrində yaradılmış əlavə dəyərin 5.7 faizi nəqliyyat, 9.4 faizi ticarət, pullu xidmət və ictimai iaşə, 1.7 faizi rabitə, 12.8 faizi digər sahələrin payına düşmüşdür. Məhsula və idxala tətbiq olunmuş vergilər ÜDM-in 6.6 faizini təşkil etmişdir.

Orta hesabla hər nəfərə 4035.7 manatlıq (5143.6 ABŞ dolları) ÜDM istehsal olunmuşdur.

Qeyri-neft sektorunda əlavə dəyər istehsalı 10.3 faiz artmış, neft sektorunda 0.1 faiz azalmışdır.

Sənaye. Ev təsərrüfatlarında sənaye məhsulu istehsalı ilə məşğul olanların, habelə hüquqi şəxs yaratmadan fiziki şəxs kimi fəaliyyət göstərənlərin işi də nəzərə alınmaqla ilin əvvəlindən 22.5 milyard manatlıq sənaye məhsulu istehsal olunmuşdur. Məhsul istehsalı sənayenin mədənçıxarma bölməsində 0.4 faiz azalmış, emal bölməsində 6.0 faiz artmış, elektrik enerjisi, qaz və buxar istehsalı, bölüşdürülməsi və təchizatı bölməsində 0.3 faiz azalmış, su təchizatı, tullantıların təmizlənməsi və emalı bölməsində 9.4 faiz artmış, bu bölmələrin sənayenin ümumi məhsulunda xüsusi çəkisi müvafiq olaraq 74.4, 19.8, 5.2 və 0.6 faiz təşkil etmişdir.

Mədənçıxarma bölməsinin məhsullarından neft hasilatı 29.1 milyon tona, əmtəəlik qaz hasilatı isə 11.7 milyard kub metrə çatmışdır.

Emal bölməsinin məhsullarından qida məhsulları istehsalı 3.3 faiz, içki istehsalı 5.4 faiz, dəri və dəri məmulatları, ayaqqabı istehsalı 32.0 faiz, poliqrafiya fəaliyyəti 71.0 faiz, neft məhsulları istehsalı 7.2 faiz, kimya sənayesi məhsulları istehsalı 15.4 faiz, əczaçılıq məhsulları istehsalı 19.2 faiz, tikinti materialları istehsalı 21.6 faiz, metallurgiya sənayesi məhsulları istehsalı 3.6 faiz, kompyuter və digər elektron avadanlıqları istehsalı 14.6 faiz, elektrik avadanlıqları istehsalı 12.0 faiz, avtomobil və qoşquların istehsalı 49.5 faiz, sair nəqliyyat vasitələrinin istehsalı 2.3 dəfə, mebel istehsalı 2.3 faiz, zərgərlik, musiqi, idman və tibb avadanlıqları istehsalı 1.3 faiz, maşın və avadanlıqların quraşdırılması və təmiri 36.4 faiz artmışdır.

İlin əvvəlindən keçən vaxt ərzində ötən illə müqayisədə elektrik enerjisi istehsalı 1.8 faiz azalaraq 13.7 milyard kv.saat təşkil etmişdir.

Sənayenin qeyri-neft sektorunda məhsul istehsalı 2.8 faiz artmışdır.

Kənd təsərrüfatı. Aqrar bölmədə kənd təsərrüfatı məhsullarının yığımı davam edir. Sentyabr ayının 1-nə kimi qarğıdalı da daxil olmaqla 2806.9 min ton, yaxud keçən ilin müvafiq dövründə olduğundan 132.1 min ton çox taxıl, 736.3 min ton (29.5 min ton çox) kartof, 988.5 min ton (20.5 min ton çox) tərəvəz, 340.4 min ton (9.0 min ton çox) meyvə və giləmeyvə, 398.1 min ton (1.3 min ton çox) bostan məhsulları, 31.9 min ton (306 ton çox) üzüm, 2169.4 ton (332.2 ton az) tütün, 399.3 ton (3.9 ton çox) yaşıl çay yarpağı toplanmışdır.

İlin əvvəlindən keçən vaxt ərzində diri çəkidə ət istehsalı 3.1 faiz artaraq 304.7 min tona, süd istehsalı 7.1 faiz artaraq 1227.1 min tona, yumurta istehsalı 15.2 faiz artaraq 914.6 milyon ədədə, yun istehsalı 4.2 faiz artaraq 15.6 min tona çatmışdır.

Beləliklə səkkiz ay ərzində iqtisadiyyatın aqrar bölməsində ötən ildə olduğundan 4.5 faiz çox kənd təsərrüfatı məhsulları

istehsal edilmiş, o cümlədən bitkiçilik məhsulları istehsalı 3.9 faiz, heyvandarlıq məhsulları istehsalı 5.2 faiz artmışdır.

Əsaslı tikinti. Ölkədə inşaat işlərinin həyata keçirilməsi üçün səkkiz ay ərzində bütün maliyyə mənbələrindən əsas kapitala 10.4 milyard manat məbləğində vəsait yönəldilmiş, onun 6.9 milyard manatı tikinti-quraşdırma işlərinin yerinə yetirilməsinə sərf olunmuşdur. İstifadə edilmiş kapital qoyuluşunun 74.8 faizini, yaxud 7.8 milyard manatını daxili investisiyalar, 2.6 milyard manatını xarici investisiyalar təşkil etmişdır. Keçən ilin müvafiq dövrü ilə müqayisədə əsas kapitala vəsait qoyuluşu 22.7 faiz, tikinti-quraşdırma işlərinə sərf olunmuş vəsait 35.4 faiz artmışdır.

İlin əvvəlindən ümumi sahəsi 1313.9 min kv.metr yaşayış evləri, 5554 şagird yerlik ümumtəhsil məktəbləri, 205 çarpayılıq xəstəxana, 130 nəfəri qəbul etmək imkanına malik ambulatoriya-poliklinika müəssisələri, 777 yerlik məktəbəqədər təhsil müəssisəsi, 864 yerlik klub, Bakı şəhərində Gəmi təmiri və gəmiqayırma İstehsalat Birliyi, Heydər Əliyev Beynəlxalq Hava Limanında anqar kompleksi və Beynəlxalq Loqistika Mərkəzi, Qaz Turbinli İstilik elektrik stansiyası, "Alov Qüllələri" kompleksindəki "Fairmont Baku" oteli, Yeraltı avtomobil dayanacağı, Sumqayıt şəhərində "Gilan" Tekstil parkı, Şirvan şəhərində "Cənub" Elektrik stansiyası, Olimpiya İdman Kompleksi və Şirvan-Muğan qrup su kəməri, Abşeron rayonunda Birdəfəlik plastik qablar və priforminlər istehsalı və "Milla" süd məhsulları və dondurma istehsalı zavodları, Ağstafa rayonunda Peynbol və Atıcılıq mərkəzi, Qazax rayonunda Sement zavodu, Qəbələ rayonunda Üzüm emalı zavodu, Heyvandarlıq-südçülük kompleksi, Aqrar Sənaye kompleksi, "Qafqaz Karvansaray" Otel kompleksi, Qobustan rayonunda İdman kompleksi, Hacıqabul rayonunda Seramik plitələr istehsalı zavodu, Xaçmaz, Qax və Saatlı rayonlarında Olimpiya İdman Kompleksləri, Siyəzən rayonunda Gənclər mərkəzi, Tovuz rayonunda Hemodializ mərkəzi, Şabran rayonunda Vəlvələçay-Taxtakörpü kanalı, Taxtakörpü su anbarı, İsmayıllı rayonunda Tikiş fabriki, "İsmayıllı-1" Su Elektrik stansiyası, Balakən rayonunda

Soyuducu Anbar kompleksi, Ağcabədi rayonunda "Aqat-Aqro" heyvandarlıq kompleksi, Mərkəzi xəstəxana, Gənclər Mərkəzi, Sabirabad rayonunda Kür çayı üzərində körpü, İstixana kompleksi və digər istehsal və qeyri-istehsal obyektləri istismara verilmişdir.

Tikintisinin davam etdirilməsi məqsədəuyğun hesab edilən obyektlərdə inşaat işlərinin aparılması üçün dövlət büdcəsindən ayrılması nəzərdə tutulmuş 7092.8 milyon manat məbləğində vəsaitin 4672.9 milyon manatından istifadə edilmişdir.

Nəqliyyat. Nəqliyyat müəssisələri və avtomobil nəqliyyatı sahəsində fəaliyyət göstərən fiziki şəxslər tərəfindən yanvar-avqust aylarında daşınmış yüklərin həcmi keçən ilin müvafiq dövrünə nisbətən 2.6 faiz artaraq 144.5 milyon tona çatmışdır. Bu dövrdə yük daşınması ilə yanaşı sərnişin daşınması da artmış, 1.1 milyard nəfər və ya 7.8 faiz çox sərnişin daşınmışdır.

Rabitə. Xidmət sahələri sırasında sürətlə inkişaf edən sahələrdən biri olan rabitə sahəsinin müəssisələri tərəfindən əhaliyə, idarə və təşkilatlara faktiki qiymətlərlə 985.0 milyon manatlıq və ya ötən ilin səviyyəsindən 7.0 faiz çox rabitə xidməti göstərilmişdir.

Əhalinin gəlirləri. 2013-cü ilin yanvar-avqust aylarında əhalinin hər bir nəfərinə düşən gəlirləri keçən ilin müvafiq dövrü ilə müqayisədə 6.0 faiz artaraq 2376.2 manata çatmış, onun 68.7 faizi son istehlaka, 9.1 faizi vergilərin, sosial sığorta və könüllü üzvlük haqlarının ödənilməsinə, 20.6 faizi əmanətlərin və kapitalın artırılmasına sərf olunmuşdur.

Əmək haqqı. Əhalinin həyat səviyyəsini xarakterizə edən digər bir göstərici – muzdla işləyənlərin orta aylıq əmək haqqı yanvar-iyul ayları ərzində 6.9 faiz artaraq 412.7 manata çatmışdır. Eyni zamanda yanvar-iyul aylarında sənaye müəssisələrində işləyənlərin orta aylıq əmək haqqı 641.4 manat, inşaat kompleksində 609.5 manat, nəqliyyatda 525.6 manat, rabitədə 669.6 manat olmuşdur.

Əmtəə dövriyyəsi və pullu xidmət. Gəlirlərin artması ilk növbədə özünü əhalinin ticarət şəbəkəsindən aldığı istehlak mallarının və göstərilən xidmətlərin həcminin artmasında büruzə

verir. İlin əvvəlindən əhaliyə 12.2 milyard manatlıq istehlak malları satılmış və 9.4 faiz artmışdır. Pullu xidmətlərin həcmi isə 6.8 faiz artaraq 3.9 milyard manata çatmışdır.

Xarici ticarət. Dövlət Gömrük Komitəsinin məlumatlarına əsasən 2013-cü ilin yanvar-iyul aylarında ölkənin xarici ticarət dövriyyəsi 20.1 milyard dollar təşkil etmiş, dövriyyənin 88.5 faizi və ya 17.8 milyard dolları uzaq xarici dövlətlərin, 11.5 faizi və ya 2.3 milyard dolları isə MDB üzvü ölkələrinin payına düşmüşdür.

Əmtəə dövriyyəsinin 13.8 milyard dolları, yaxud 69.2 faizini ölkəmizdən ixrac olunmuş məhsullar təşkil etmiş, onun 94.2 faizi və ya 13.1 milyard dolları uzaq xarici ölkələrə, 5.8 faizi, yaxud 801.6 milyon dolları MDB-yə daxil olan dövlətlərə göndərilmişdir.

Ölkəyə idxal olunmuş məhsulların dəyəri 6.2 milyard dollar təşkil etmiş, uzaq xarici ölkələrdən 4.7 milyard dollarlıq, MDB üzvü dövlətlərindən isə 1.5 milyard dollarlıq əmtəə gətirilmişdir.

Yeddi ay ərzində 7.7 milyard dollarlıq, o cümlədən uzaq xarici ölkələrlə 8.4 milyard dollarlıq müsbət, MDB üzvü dövlətləri ilə 696.3 milyon dollarlıq mənfi ticarət saldosu yaranmışdır.

Xam neftin və təbii qazın ixracı barədə Dövlət Neft Şirkəti və ABƏŞ-dən daxil olmuş məlumatlar nəzərə alınmaqla xarici ticarət dövriyyəsi 25.4 milyard dollar (o cümlədən ixrac 19.2 milyard dollar) təşkil etmiş və saldo 13.0 milyard dollara bərabər olmuşdur.

Yanvar-iyul ayları ərzində ölkəmizə 13.4 milyon dollar məbləğində humanitar və texniki yardım daxil olmuşdur.

İstehlak qiymətləri və xidmət tarifləri indeksi. Avqust ayında istehlak mallarının qiymətləri və xidmət tarifləri iyul ayı ilə müqayisədə 0.3 faiz, o cümlədən ərzaq mallarının qiymətləri 0.8 faiz ucuzlaşmış, qeyri-ərzaq mallarının qiymətləri əvvəlki ayın səviyyəsində qalmış, xidmət tarifləri isə 0.1 faiz bahalaşmışdır. Yanvar-avqust ayları ərzində 2012-ci ilin müvafiq dövrü ilə müqayisədə istehlak mallarının qiymətləri və xidmət

tarifləri 2.2 faiz, o cümlədən ərzaq məhsullarının qiymətləri 2.2 faiz, qeyri-ərzaq mallarının qiymətləri 0.5 faiz, xidmət tarifləri 3.4 faiz bahalaşmışdır.

Dövlət büdcəsi. Maliyyə Nazirliyinin məlumatlarına əsasən yanvar-iyul aylarında dövlət büdcəsinə 11.4 milyard manat məbləğində vəsait daxil olmuş, büdcədən 10.2 milyard manat vəsait xərclənmiş, 1147.2 milyon manat məbləğində, yaxud ÜDM-in 3.6 faizi qədər profisit yaranmışdır. Büdcə xərclərinin 4.5 milyard manatı və ya 44.4 faizi iqtisadiyyatın inkişafına, 769.8 milyon manatı (7.5 faizi) təhsilə və 1025.3 milyon manatı (10.0 faizi) əhalinin sosial müdafiə və sosial təminatına yönəldilmişdir.

Əhalinin əmanətləri. Əhalinin banklardakı əmanətlərinin məbləği keçən ilin müvafiq dövrünə nisbətən 36.3 faiz artaraq avqust ayının 1-nə 6.0 milyard manata çatmışdır. Milli valyuta ilə vəsait qoyuluşu 3.6 milyard manat, xarici valyuta ilə qoyulmuş əmanətlərin məbləği isə 2.4 milyard manat olmuşdur.

Kredit qoyuluşu. Maliyyə-kredit təşkilatları tərəfindən avqust ayının 1-nə kimi 14.2 milyard manat məbləğində kredit verilmişdir. Verilmiş kreditlərin 76.6 faizi uzunmüddətli olmuş, 776.6 milyon manatının ödəmə vaxtı keçmişdir.

Manatın məzənnəsi. Avqust ayında manatın 1 ABŞ dollarına orta aylıq məzənnəsi 0.78 manat, 1 Avroya 1.04 manat, 100 Rusiya rubluna 2.37 manat, ilin əvvəlindən isə bu göstəricilər müvafiq olaraq 0.78, 1.03 və 2.49 manat təşkil etmişdir.

MAKROİQTİSADİ GÖSTƏRİCİLƏR

	2013-cü ilin yanvar-avqust ayları faktiki, milyon manat	2013-cü ilin yanvar-avqust ayları 2012-ci ilin yanvar-avqust aylarına nisbətən, faizlə	Məlumat üçün 2012-ci ilin yanvar-avqust ayları 2011-ci ilin yanvar-avqust aylarına nisbətən, faizlə
Ümumi daxili məhsul	37 419,8	105,2	101,3
o cümlədən qeyri-neft ÜDM-si	20 645,8	110,3	110,7
Sənaye məhsulunun (işlərin, xidmətlərin) ümumi həcmi	22 485,1	100,6	96,7
o cümlədən qeyri-neft sənayesi	4 435,0	102,8	107,9
Əsas kapitala yönəldilmiş vəsaitlər	10 378,8	122,7	128,4
o cümlədən qeyri-neft sektoruna	7 336,6	119,0	130,3
Kənd təsərrüfatı məhsulu	3 731,5	104,5	106,7
Nəqliyyat sektorunda yük daşınması, mlyn. ton	144,5	102,6	103,8
o cümlədən qeyri-neft yüklərinin daşınması	101,9	106,6	108,3
İnformasiya və rabitə xidmətlərinin həcmi	985,0	107,0	118,7
Pərakəndə ticarət dövriyyəsi	12 208,0	109,4	109,2
Əhaliyə göstərilən pullu xidmətlər	3 855,6	106,8	107,5
Dövlət büdcəsinin gəlirləri	11 371,4[x)]	117,5[xx)]	141,0[xxx)]
Dövlət büdcəsinin xərcləri	10 224,2[x)]	118,8[xx)]	138,8[xxx)]
Dövlət büdcəsinin profisiti	1 147,2	-	-

...ardı

	2013-cü ilin yanvar-avqust ayları faktiki, milyon manat	2013-cü ilin yanvar-avqust ayları 2012-ci ilin yanvar-avqust aylarına nisbətən, faizlə	Məlumat üçün 2012-ci ilin yanvar-avqust ayları 2011-ci ilin yanvar-avqust aylarına nisbətən, faizlə
Əhalinin gəlirləri	22 033,3	107,4	113,5
Hər nəfərə düşən gəlirlər, manat	2 376,2	106,0	112,0
Bir işçiyə hesablanmış orta aylıq əmək haqqı, manat	412,7[x]	106,9[xx]	108,4[xxx]
İstehlak qiymətlərinin indeksi	x	102,2	101,7
Statistika məlumatı[1]			
Xarici ticarət dövriyyəsi, mlyn. ABŞ $	25 352,0[x]	103,1[3]	x
o cümlədən: ixrac	19 170,2[x]	99,3[3]	x
ondan qeyri-neft məhsulu ixracı	1 015,2[x]	109,9[3]	105,7[4]
idxal	6 181,8[x]	114,7[3]	100,9[4]
Gömrük məlumatı[2]:			
Xarici ticarət dövriyyəsi, mlyn. ABŞ $	20 045,7[x]	107,7[3]	89,9[4]
o cümlədən: ixrac	13 863,9[x]	104,6[3]	85,7[4]
idxal	6 181,8[x]	114,7[3]	100,9[4]

Qeyd:

[1] Ölkə sərhədini keçərək faktiki ixrac olunmuş, lakin hesabat dövründə gömrük orqanlarında rəsmiləşdirilməyən xam neft və təbii qazın həcmi və statistik qiymətləndirilmiş dəyəri nəzərə alınmaqla.

[2] Xam neft və təbii qaz ixracında gömrük rəsmiləşdirilməsi tarixi ilə bu məhsulların faktiki ixrac tarixi (ölkə sərhədini keçmə tarixi) üst-üstə düşmədiyi üçün ölkə üzrə ixracın ümumi həcminə ixrac edilmiş xam neft və təbii qazın hesabat dövründə gömrük orqanlarında yalnız rəsmiləşdirilən həcminə dair məlumatlar daxil edilmişdir.

[3] 2013-cü ilin yanvar-iyulu 2012-ci ilin yanvar-iyuluna nisbətən, müqayisəli qiymətlərlə;

[4] 2012-ci ilin yanvar-iyulu 2011-ci ilin yanvar-iyuluna nisbətən, müqayisəli qiymətlərlə;

[x] 2013-cü ilin yanvar-iyulu;

[xx] 2013-cü ilin yanvar-iyulu 2012-ci ilin yanvar-iyuluna nisbətən;

[xxx] 2012-ci ilin yanvar-iyulu 2011-ci ilin yanvar-iyuluna nisbətən.

Ümumi Daxili Məhsul

2013-cü ilin yanvar-avqust ayları ərzində ölkə iqtisadiyyatında istehsal edilmiş ümumi daxili məhsulun həcmi əvvəlki ilin eyni dövrünə nisbətən 5,2 faiz artaraq 37,4 milyard manata çatmış, onun əhalinin hər nəfərinə düşən həcmi 3,9 faiz artaraq 4035,7 manat (5143,6 ABŞ dolları) təşkil etmişdir.

Ümumi daxili məhsulun 47,2 faizi sənayedə, 5,6 faizi kənd təsərrüfatı, meşə təsərrüfatı və balıqçılıqda, 11,0 faizi tikintidə, 7,3 faizi ticarət və nəqliyyat vasitələrinin təmiri üzrə xidmətlər sahəsində, 5,7 faizi nəqliyyat və anbar təsərrüfatında, 2,1 faizi turistlərin yerləşdirilməsi və ictimai iaşə xidmətləri sahəsində, 1,7 faizi informasiya və rabitə xidmətlərində, 12,8 faizi sosial və digər xidmətlər sahəsində yaradılmaqla 63,8 faizi iqtisadiyyatın istehsal, 29,6 faizi isə xidmət sahələrinin payına düşmüş, məhsula və idxala xalis vergilər ÜDM-in 6,6 faizini təşkil etmişdir.

Ümumi daxili məhsulun həcmində 55,2 faiz xüsusi çəkiyə malik olan qeyri-neft ÜDM-i əvvəlki ilin eyni dövrü ilə müqayisədə 10,3 faiz artmış, neft-qaz sahələrində istehsal olunmuş ÜDM isə 0,1 faiz azalmışdır.

Ümumi daxili məhsul istehsalı

milyon manatla

	Yanvar-avqust		2013-cü ilin yanvar-avqustu 2012-ci ilin yanvar-avqustuna nisbətən, faizlə
	2013	**2012***	
Ümumi Daxili Məhsul	**37419,8**	**35832,2**	**105,2**
Məhsulların istehsalı	**23868,5**	**23383,3**	**104,5**
o cümlədən: Sənaye	17680,7	18378,9	99,8
ondan: – mədənçıxarma sənayesi	15539,9	16366,3	99,5
– emal sənayesi	1425,2	1346,6	104,0
– elektrik enerjisi, qaz və buxar istehsalı, bölüşdürülməsi və təchizatı	663,4	618,9	99,7
– su təchizatı, tullantıların təmizlənməsi və emalı	52,2	47,1	109,4
Kənd təsərrüfatı, meşə təsərrüfatı və balıqçılıq	2079,2	1928,0	104,5
Tikinti	4108,6	3076,4	132,1
Xidmətlərin istehsalı	**11093,0**	**10256,9**	**106,3**
o cümlədən: Ticarət; nəqliyyat vasitələrinin təmiri	2715,8	2440,9	109,4
Nəqliyyat və anbar təsərrüfatı	2135,8	1965,6	104,4
Turistlərin yerləşdirilməsi və ictimai iaşə	794,7	650,2	120,3
İnformasiya və rabitə	641,2	598,8	107,0
Sosial və digər xidmətlər	4805,5	4601,4	103,3
Məhsula və idxala xalis vergilər	**2458,3**	**2192,0**	**108,7**
Deflyator	**99,2**	**101,1**	**x**

Neft və qeyri-neft sektorlarında ümumi daxili məhsul istehsalı

milyon manatla

	Yanvar-avqust		2013-cü ilin yanvar-avqustu 2012-ci ilin yanvar-avqustuna nisbətən, faizlə
	2013	**2012***	
Ümumi Daxili Məhsul	**37419,8**	**35832,2**	**105,2**
o cümlədən:			
– neft sektoru	16774,0	17521,8	99,9
– qeyri-neft sektoru	20645,8	18310,4	110,3

*) 2012-ci ilin göstəriciləri ilin yekun məlumatları əsasında dəqiqləşdirilmişdir

2013-cü ilin yanvar-avqust aylarında ümumi daxili məhsulun strukturu

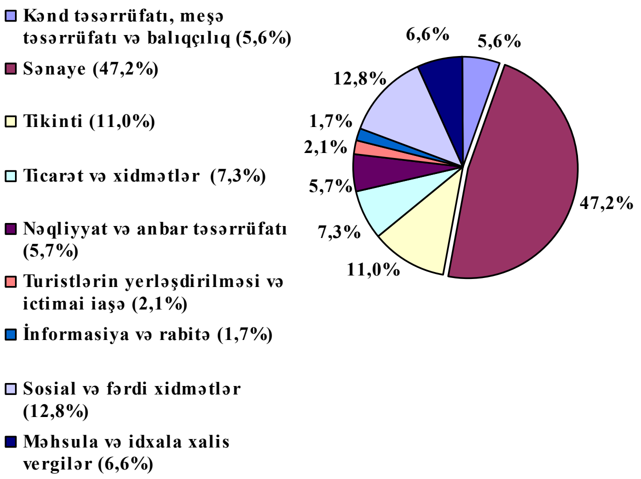

Sənaye

2013-cü ilin yanvar-avqust aylarında sənayedə istehsal olunmuş malların və göstərilmiş xidmətlərin həcmi 22,5 milyard manat təşkil edərək əvvəlki ilin müvafiq dövrünün səviyyəsini 0,6 faiz üstələmişdir. Qeyri-neft bölməsində 2,8 faizlik, neft bölməsində isə 0,1 faizlik artım müşahidə olunmuşdur. Sənaye məhsulunun 74,4 faizi mədənçıxarma, 19,8 faizi emal, 5,2 faizi elektrik enerjisi, qaz və buxar istehsalı, bölüşdürülməsi və təchizatı, 0,6 faizi isə su təchizatı, tullantıların təmizlənməsi və emalı bölmələrində istehsal olunmuşdur.

Özəl bölmədə istehsalın həcmi sənaye məhsulunun 81,3 faizini təşkil etmiş, ümumi istehsalın 93,2 faizi sənaye mallarının (əmtəələrin) istehsalı, 6,8 faizi isə sənaye xarakterli xidmətlərin göstərilməsi hesabına yaradılmışdır.

Sənaye məhsulu istehsalı indeksləri,
sabit qiymətlərlə, faizlə

	Əvvəlki aya nisbətən	Əvvəlki ilin müvafiq dövrünə nisbətən, artan yekunla
2012		
Yanvar	115,9	100,0
Fevral	92,0	100,2
Mart	108,6	99,7
Aprel	94,0	97,4
May	106,8	97,1
İyun	92,8	97,0
İyul	103,2	97,2
Avqust	99,5	96,7
Sentyabr	85,2	96,5
Oktyabr	98,0	96,1
Noyabr	105,1	96,7
Dekabr	111,5	97,7
2013		
Yanvar	107,2	100,1
Fevral	91,1	99,6
Mart	104,7	98,2
Aprel	100,8	99,3

…ardı

	Əvvəlki aya nisbətən	Əvvəlki ilin müvafiq dövrünə nisbətən, artan yekunla
2013		
May	106,0	99,8
İyun	94,2	100,3
İyul	100,5	100,4
Avqust	100,8	100,6

Sənayenin bölmələrində istehsalın dinamikası

	Əvvəlki ilin müvafiq dövrünə nisbətən, faizlə			
	mədənçıxarma sənayesi	emal sənayesi	elektrik enerjisi, qaz və buxar istehsalı, bölüşdürülməsi və təchizatı	su təchizatı, tullantıların təmizlənməsi və emalı
2012-ci il				
Yanvar	97,2	107,9	125,3	111,6
Yanvar-fevral	96,4	124,1	114,8	110,1
Yanvar-mart	96,4	121,9	110,4	107,1
Yanvar-aprel	94,7	115,5	105,6	105,0
Yanvar-may	94,6	114,6	103,4	102,5
Yanvar-iyun	94,6	113,6	104,3	104,8
Yanvar-iyul	95,2	110,3	105,0	103,1
Yanvar-avqust	94,5	108,9	107,4	102,7
Yanvar-sentyabr	94,3	107,9	108,8	102,6
Yanvar-oktyabr	93,8	107,6	111,0	102,5
Yanvar-noyabr	94,5	107,5	111,3	102,3
Yanvar-dekabr	95,8	105,4	111,6	101,3
2013-cü il				
Yanvar	98,2	113,8	102,8	98,4
Yanvar-fevral	97,4	115,5	101,1	101,4
Yanvar-mart	96,2	110,4	101,0	102,0
Yanvar-aprel	97,7	110,2	99,8	107,5
Yanvar-may	98,4	108,8	100,2	104,2
Yanvar-iyun	99,1	109,0	100,0	106,3
Yanvar-iyul	99,2	108,0	100,1	108,9
Yanvar-avqust	99,6	106,0	99,7	109,4

Hesabat dövrü ərzində sənaye məhsulu istehlakçılarına 22,5 milyard manatlıq məhsul göndərilmiş, anbarlarda məhsul ehtiyatının həcmi avqust ayı ərzində 31,6 milyon manat azalaraq sentyabr ayının əvvəlinə 280,2 milyon manat olmuşdur.

Ehtiyatların 67,9 faizi Bakı, 11,6 faizi Sumqayıt, 2,8 faizi Gəncə, 0,8 faizi Şirvan və 0,3 faizi Mingəçevir şəhərlərinin, qalan hissəsi isə digər rayonların sənaye müəssisələrinin anbarlarında qalmışdır. Sənaye müəssisələrinin anbarlarında başqa müəssisələrdən alınmış və satış üçün nəzərdə tutulmuş 13,4 milyon manatlıq digər mallar da mövcud olmuşdur.

Sənayenin fəaliyyət növləri üzrə məhsul buraxılışı

Fəaliyyət növlərinin adı	2013-cü ilin yanvar-avqustunda istehsal edilmişdir, milyon manat	2012-ci ilin müvafiq dövrünə nisbətən (sabit qiymətlərlə), faizlə
CƏMİ *)	22 485,1	100,6
o cümlədən: **dövlət sektoru**	4 208,5	106,0
qeyri-dövlət sektoru	18 276,6	99,4
Mədənçıxarma sənayesi	16 719,3	99,6
Emal sənayesi	4 457,1	106,0
o cümlədən: qida məhsullarının istehsalı	1 713,1	103,3
içki istehsalı	132,1	105,4
tütün məmulatlarının istehsalı	8,3	67,5
toxuculuq sənayesi	24,9	69,7
geyim istehsalı	19,0	89,3
dəri və dəri məmulatlarının, ayaqqabıların istehsalı	13,7	132,0
ağac emalı və ağacdan məmulatların istehsalı	2,6	86,2
kağız və karton istehsalı	10,0	98,1
poliqrafiya fəaliyyəti	32,2	171,0
neft məhsullarının istehsalı	1400,0	107,2
kimya sənayesi	136,8	115,4
əczaçılıq məhsullarının istehsalı	1,7	119,2
rezin və plastmas məmulatların istehsalı	40,5	87,9
tikinti materiallarının istehsalı	230,8	121,6
metallurgiya sənayesi	199,3	103,6
hazır metal məmulatlarının istehsalı	60,6	51,0
kompyuter və digər elektron avadanlıqların istehsalı	71,1	114,6

…ardı

Fəaliyyət növlərinin adı	2013-cü ilin yanvar-avqustunda istehsal edilmişdir, milyon manat	2012-ci ilin müvafiq dövrünə nisbətən (sabit qiymətlərlə), faizlə
elektrik avadanlıqlarının istehsalı	80,7	112,0
maşın və avadanlıqların istehsalı	142,3	95,2
avtomobil və qoşquların istehsalı	2,7	149,5
sair nəqliyyat vasitələrinin istehsalı	8,1	227,3
mebel istehsalı	21,6	102,3
zərgərlik, musiqi, idman və tibb avadanlıqlarının istehsalı	3,4	101,3
maşın və avadanlıqların quraşdırılması və təmiri	101,6	136,4
Elektrik enerjisi, qaz və buxar istehsalı, bölüşdürülməsi və təchizatı	1 163,9	99,7
Su təchizatı, tullantıların təmizlənməsi və emalı	144,8	109,4

*) ev təsərrüfatlarında sənaye məhsulu istehsalının, habelə hüquqi şəxs yaratmadan fərdi sahibkar kimi sənaye sahəsində fəaliyyət göstərənlərin işinin qiymətləndirilməsi də nəzərə alınmaqla

Mədənçıxarma bölməsində istehsalın həcmi 16,7 milyard manat olmaqla əvvəlki ilin müvafiq dövrünün səviyyəsindən 0,4 faiz az olmuşdur.

Sahənin əsas məhsulu olan xam neft hasilatı 29,1 milyon ton, əmtəəlik təbii qaz hasilatı isə 11,7 milyard kub-metr təşkil etmişdir. Neft hasilatı 1,0 faiz azalmış, qaz hasilatı isə 2,3 faiz artmışdır.

Neft və qaz hasilatının aylıq dinamikası

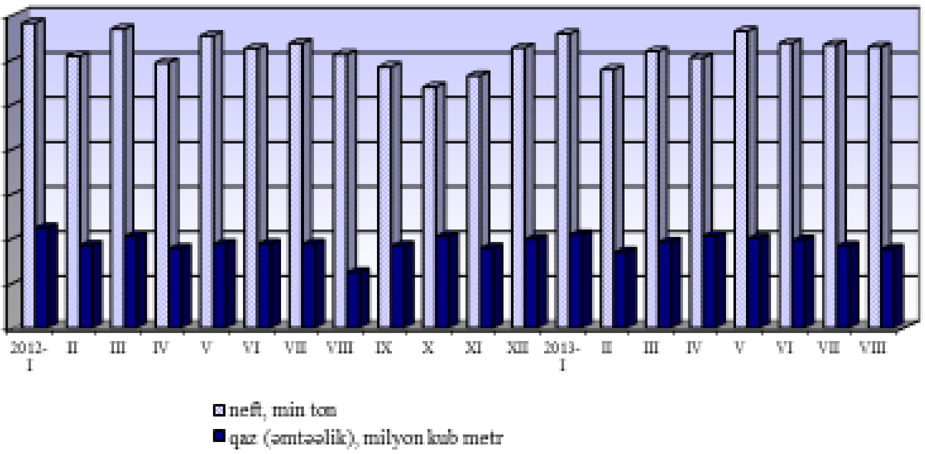

Mədənçıxarma bölməsində fəaliyyət göstərən sahibkarlar tərəfindən yanvar-avqust aylarında 1,4 milyon ton tikinti qumu, 240,6 min ton inşaat üçün əhəng daşı, 973,4 kq qızıl, 462,9 kq gümüş və s. istehsal edilmişdir.

Emal bölməsinin müəssisələri və fərdi sahibkarları (ev təsərrüfatlarının sənaye istehsalı da nəzərə alınmaqla) tərəfindən 4,5 milyard manatlıq və ya əvvəlki ilin müvafiq dövrünə nisbətən 6,0 faiz çox məhsul istehsal olunmuş, sənaye xarakterli xidmətlər göstərilmişdir.

Qida və içki istehsalı müəssisələri tərəfindən 1845,2 milyon manatlıq məhsul istehsal edilmiş, əvvəlki ilin yanvar-avqust ayları ilə müqayisədə qida məhsullarının istehsalında 3,3 faiz, içki istehsalında isə 5,4 faiz artım müşahidə olunmuşdur. Bu sahələrin əsas məhsullarından qənd və şəkər tozunun istehsalı 8,6 faiz artaraq 257,0 min ton, üzlü süd istehsalı 1,2 faiz artaraq 553,3 min ton, pendir və kəsmik istehsalı 1,9 faiz artaraq 31,6 min ton, cem və marmelad istehsalı 9,1 faiz artaraq 6,6 min ton, pivə istehsalı 15,8 faiz artaraq 4,3 mlyn. dkl, alkoqolsuz içkilər istehsalı 9,6 faiz artaraq 19,7 mlyn. dkl təşkil etmişdir.

Qida məhsulları istehsalının dinamikası
(əvvəlki ilin müvafiq dövrünə nisbətən, faizlə)

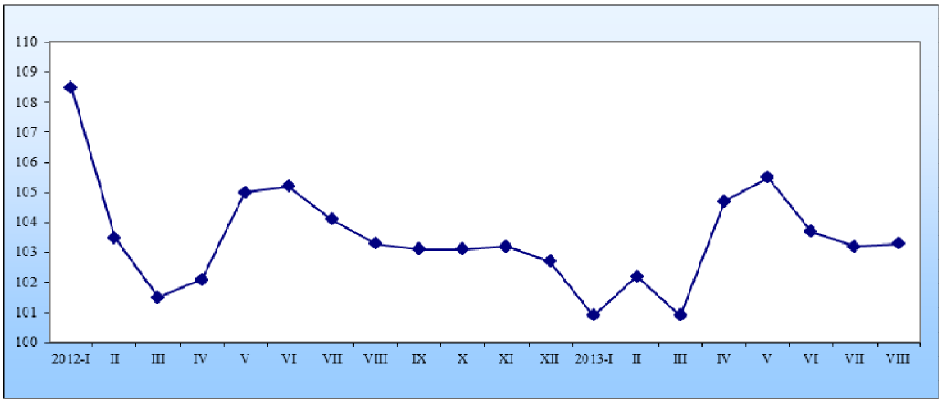

Toxuculuq, geyim, dəri, dəridən məmulatlar və ayaqqabı istehsalı sahələri üzrə ixtisaslaşan müəssisələr tərəfindən 57,6 milyon manatlıq məhsul, o cümlədən əsas məhsullardan 2,5 min ton pambıq lifi, 9,7 min ton pambıq iplik, 281,4 min kv. metr pambıq parçalar, 4,2 milyon cüt corab məmulatları, 214,5 min cüt üstü dəridən olan ayaqqabılar və s. məhsullar istehsal edilmişdir. 2013-cü il sentyabrın 1-nə sahə müəssisələrinin anbarlarında 23,3 milyon manatlıq və ya ölkə sənayesi üzrə olan hazır məhsul ehtiyatının 8,3 faizi qədər hazır məhsul qalığı mövcud olmuşdur.

Neft məhsullarından avtomobil benzininin istehsalı 9,2 faiz, ağ neftin 11,7 faiz, dizel yanacağının 8,8 faiz, neft bitumunun istehsalı 9,0 faiz artmışdır. Neft emalı müəssisələrinin anbarlarında 44,6 milyon manatlıq və ya ölkə sənayesi üzrə olan hazır məhsul ehtiyatının 15,9 faizi qədər hazır məhsul qalmışdır.

Kimya sənayesi, əczaçılıq məhsullarının, rezin və plastmas məmulatların istehsalı müəssisələri tərəfindən 179,0 milyon manatlıq məhsul istehsal edilmişdir. Əvvəlki ilin yanvar-avqust ayları ilə müqayisədə kimya sənayesində 15,4 faiz, əczaçılıq məhsullarının istehsalında 19,2 faiz artım, rezin və plastmas məmulatların istehsalında isə 12,1 faiz azalma müşahidə olunmuşdur. Əsas kimya məhsullarından izopropil spirtinin istehsalı 71,6 faiz, polietilenin istehsalı 6,8 faiz və lak-boya məmulatlarının istehsalı 24,2 faiz artmış, propilenin

istehsalı isə 2,8 faiz azalmışdır. Rezin və plastmas məmulatlarından bərk polipropilen boruların istehsalı 57,8 faiz, məsaməli poliuretan lövhələrin istehsalı 23,8 faiz artmış, polimer örtüklərin istehsalı 12,7 faiz və polietilen boruların istehsalı isə 6,7 faiz azalmışdır.

Kimya məhsulu istehsalının dinamikası
(əvvəlki ilin müvafiq dövrünə nisbətən, faizlə)

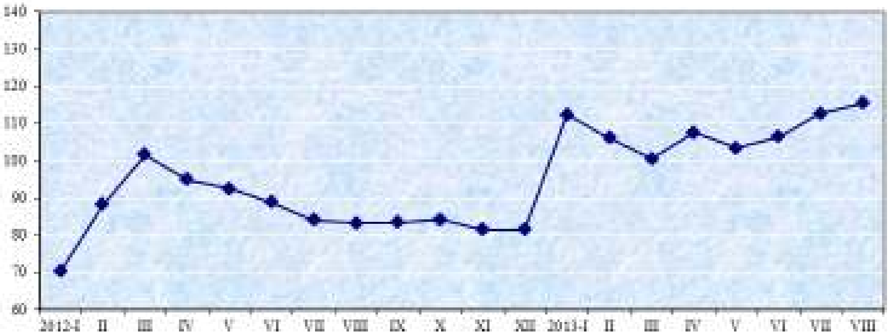

Tikinti materialları sənayesi müəssisələri tərəfindən istehsal edilmiş məhsulun həcmi 21,6 faiz artaraq 230,8 milyon manat təşkil etmiş, o cümlədən sement istehsalı 2,7 faiz artaraq 1,3 mlyn. ton, tikinti gipsi istehsalı 1,7 dəfə artaraq 135,5 min ton, hörmə üçün hazır beton qarışığı istehsalı 9,2 faiz artaraq 914,7 min ton olmuşdur. 2013-cü il sentyabrın 1-nə müəssisələrin anbarlarında 18,6 milyon manatlıq və ya ölkə sənayesi üzrə olan hazır məhsul ehtiyatının 6,6 faizi qədər hazır məhsul ehtiyatı olmuşdur.

Tikinti materialları istehsalının dinamikası
(əvvəlki ilin müvafiq dövrünə nisbətən, faizlə)

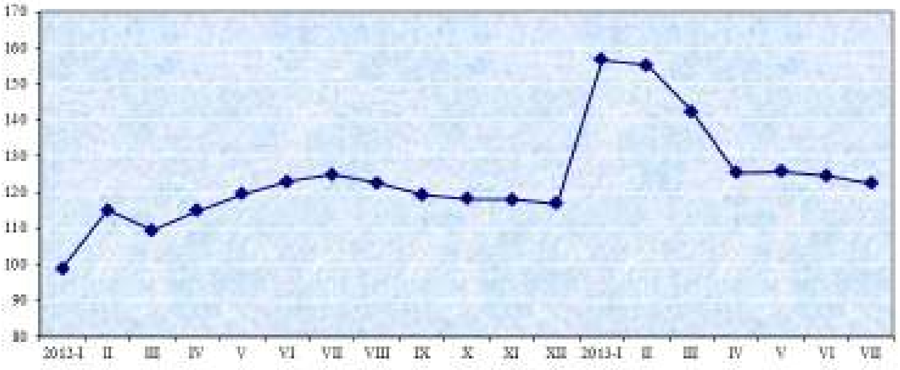

Metallurgiya sənayesi və hazır metal məmulatlarının istehsalı müəssisələrində 259,9 milyon manatlıq məhsul istehsal olunmuş və xidmətlər göstərilmiş, istehsalın həcmi metallurgiya sənayesində 3,6 faiz artmış, hazır metal məmulatlarının istehsalı sahəsində isə 49,0 faiz azalmışdır. Yanvar-avqust ayları ərzində sahə üzrə 1,4 min ton və ya 2,0 dəfə çox çuqun tökmə, 49,1 min ton və ya 15,5 faiz çox polad borular, 158,2 min ton və ya 1,1 faiz çox armatur istehsal edilmişdir.

Kompyuter, elektron və elektrik avadanlıqlarının istehsalı sahəsində məhsul istehsalının həcmi 151,8 milyon manat olmuşdur. Əvvəlki ilin yanvar-avqust ayları ilə müqayisədə kompyuter və digər elektron avadanlıqlarının istehsalı 14,6 faiz, elektrik avadanlıqlarının istehsalı isə 12,0 faiz artmışdır. Səkkiz ay ərzində 118 ədəd güc transformatorları, 4,7 min ədəd məişət soyuducuları, 18,1 min ədəd televizorlar istehsal edilmiş, əvvəlki illin müvafiq dövrü ilə müqayisədə məişət soyuducularının və televizorların istehsalı müvafiq olaraq 43,7 və 12,1 faiz artmışdır.

2013-cü il sentyabrın 1-nə müəssisələrin anbarlarında 31,1 milyon manatlıq və ya ölkə sənayesi üzrə olan hazır məhsul ehtiyatının 11,1 faizi qədər hazır məhsul ehtiyatı qalmışdır.

Maşın və avadanlıqların istehsalı, nəqliyyat vasitələri, avtomobil və qoşquların istehsalı sahəsində məhsul istehsalının həcmi 153,1 milyon manat olmaqla 147 ədəd yük avtomobili,

326 ədəd minik avtomobili, 423 ədəd traktor və s. məhsullar istehsal edilmişdir.

İstehsalçı müəssisələrin anbarlarında 29,3 milyon manatlıq və ya ölkə sənayesi üzrə olan hazır məhsul ehtiyatının 10,4 faizi qədər hazır məhsul ehtiyatı qalmışdır.

Elektrik enerjisi, qaz və buxar istehsalı, bölüşdürülməsi və təchizatı bölməsinin müəssisələri tərəfindən səkkiz ay ərzində 1163,9 milyon manatlıq məhsul istehsal olunmuş və xidmətlər göstərilmişdir. Əvvəlki ilin yanvar-avqust ayları ilə müqayisədə sahədə 0,3 faizlik azalma müşahidə olunmuşdur. Ölkədə 13,7 milyard kVt-saat elektrik enerjisi istehsal olunmuş, onun 7,8 faizi su elektrik stansiyalarının, 92,2 faizi isə istilik elektrik stansiyalarının payına düşmüşdür.

Su təchizatı, tullantıların təmizlənməsi və emalı bölməsində məhsul və xidmətlərin istehsalı 9,4 faiz artmışdır.

Sənayedə istehsal olunmuş əsas məhsul növləri

Məhsul növləri	2013-cü ilin yanvar-avqustunda istehsal edilmişdir	Əvvəlki ilin müvafiq dövrünə nisbətən, faizlə	01.09.2013-cü il vəziyyətinə hazır məhsul ehtiyatı
Xam neft və təbii qaz hasilatı			
Xam neft (qaz kondensatı daxil olmaqla), min ton	29 121,3	99,0	241,6
Təbii qaz (əmtəəlik), milyon kub-metr	11 670,1	102,3	-
Metal filizlərinin hasilatı			
Dəmir filizi, min ton	87,6	45,5	49,3
Mis filizləri və konsentratları, ton	239,1	69,1	439,5
Qiymətli metal filizləri və konsentratları, kq	1 436,3	100,9	123,4
o cümlədən : qızıl	973,4	100,0	76,8
gümüş	462,9	102,9	46,6
Daş, qum, çınqıl, duz və digər mədənçıxarma sənayesi məhsullarının hasilatı			
Tikinti qumu (ümumi), min ton	1 374,9	100,9	24,8
İnşaat üçün əhəng daşı, min ton	240,6	99,7	1,0

…ardı…

Məhsul növləri	2013-cü ilin yanvar-avqustunda istehsal edilmişdir	Əvvəlki ilin müvafiq dövrünə nisbətən, faizlə	01.09.2013-cü il vəziyyətinə hazır məhsul ehtiyatı
Çınqıl, qırmadaş, xırda çay daşı və çaxmaq daşı (ümumi), min ton	1 219,2	56,5	209,0
Duz (ümumi), min ton	19,6	107,6	0,1
Qida məhsullarının istehsalı			
Ət (quş əti daxil olmaqla), min ton	189,7	102,6	-
Kolbasa məmulatları, ton	1 209,2	93,4	1,9
Üzlü süd, min ton	553,3	101,2	0,5
Qaymaq və xama, ton	3 039,6	102,2	-
Pendir və kəsmik, min ton	31,6	101,9	0,08
Kərə yağı, min ton	14,7	101,5	0,1
Cem və marmeladlar, ton	6 641,1	109,1	68,5
Təmizlənmiş duru bitki yağları, ton	34 637,6	77,3	736,4
Marqarin, min ton	17,3	111,1	-
Qənd və şəkər tozu, min ton	257,0	108,6	1,9
Çörək və çörək-bulka məmulatları, min ton	494,5	101,0	-
İçki istehsalı			
Şampan şərabı, min dkl	11,4	26,6	5,1
Araq, min dkl	533,3	116,8	68,1
Üzüm şərabı, min dkl	400,9	73,0	612,0
Pivə, min dkl	4 320,3	115,8	251,4
Brendi (konyak), min dkl	31,9	55,3	32,0
Alkoqolsuz içkilər, min dkl	19 701,2	109,6	537,4
Tütün məmulatlarının istehsalı			
Fermentləşdirilmiş tütün, ton	1 191,7	91,8	-
Papiros və siqaretlər, milyon ədəd	686,4	59,1	78,9
Toxuculuq sənayesi			
Pambıq lifi, ton	2 516,0	35,4	3 259,9
Hazır pambıq parçalar, min kv.m	281,4	3,4 d.	358,5
Pambıq iplik, ton	9 653,6	90,9	3 186,9
Corab məmulatları, min cüt	4 213,4	125,5	-
Pambıq yataq ağları, min ədəd	167,6	62,1	0,8
Dəri və dəri məmulatlarının, ayaqqabıların istehsalı			
Dəri, min kv.m	591,6	115,7	257,0

…ardı…

Məhsul növləri	2013-cü ilin yanvar-avqustunda istehsal edilmişdir	Əvvəlki ilin müvafiq dövrünə nisbətən, faizlə	01.09.2013-cü il vəziyyətinə hazır məhsul ehtiyatı
Üstü dəridən olan ayaqqabılar, min cüt	214,0	91,5	57,8
Neft məhsullarının istehsalı			
Avtomobil benzini, min ton	927,9	109,2	21,7
Neft-kimya sənayesində istifadə üçün benzin, min ton	96,9	85,4	4,7
Ağ neft, min ton	478,8	111,7	40,2
Dizel yanacağı, min ton	1 689,0	108,8	69,9
Sürtkü yağları, min ton	30,5	64,9	10,8
Neft bitumu, min ton	208,5	109,0	2,7
Kimya sənayesi			
Yod, ton	181,6	113,1	53,0
Barium sulfat, min ton	42,8	113,3	3,6
Propilen, min ton	19,7	97,2	0,4
Polietilen, min ton	52,5	106,8	-
İzopropil spirti (mütləq), min ton	9,6	171,6	0,03
Lak-boya məmulatları, ton	2 846,1	124,2	49,8
Rezin və plastmas məmulatların istehsalı			
Bərk polietilen borular, borucuqlar, şlanqlar, qollar, ton	18 482,3	93,3	1 087,1
Məsaməli poliuretan lövhələri və zolaqları, ton	416,0	123,8	25,2
Polimer örtüklər, ton	13,1	87,3	39,9
Bərk polipropilen borular, borucuqlar, şlanqlar, qollar, ton	3 673,9	157,8	1 002,1
Plastik yemək və mətbəx qabları, ton	145,5	112,2	20,1
Tikinti materiallarının istehsalı			
Sement, min ton	1 336,9	102,7	14,5
Tikinti şüşəsi, kv. m	145,6	14,5	-
Tikinti gipsi, min ton	135,5	171,8	2,0
Betondan yığma tikinti konstruksiyaları, min kub m	18,7	78,9	1,2

…ardı…

Məhsul növləri	2013-cü ilin yanvar-avqustunda istehsal edilmişdir	Əvvəlki ilin müvafiq dövrünə nisbətən, faizlə	01.09.2013-cü il vəziyyətinə hazır məhsul ehtiyatı
Emal edilmiş mərmər, travertin, alebastr və onlardan məmulatlar, ton	10 269,3	2,7 d.	-
Asfalt (ümumi), min ton	269,9	70,6	-
Hörmə üçün hazır beton qarışığı (ümumi), min ton	914,7	109,2	-
Tikinti kərpici (ümumi), min kub-metr	262,9	168,1	37,5
Metallurgiya sənayesi			
Çuqun tökmə, ton	1 373,3	2,0 d.	515,2
Polad tökmə, min ton	129,7	84,2	-
Qeyri-cins poladdan dəstələr şəklində katankalar (armatur), min ton	158,2	101,1	1,0
Polad borular, min ton	49,1	115,5	-
Alüminium çubuqlar, millər və profillər, ton	207,7	193,6	172,4
Hazır metal məmulatlarının istehsalı			
Mayelər üçün çənlər, sisternlər, baklar, ton	20,1	4,8	98,1
Qara metallardan sair konstruksiyalar, ton	5 045,0	183,4	920,1
Metallardan qapı və pəncərə, ədəd	1 409	96,6	-
Misdən elektrik izolyasiyası olmayan çoxdamarlı məftil, tros və kabellər, ton	7 300,9	139,3	-
Kompyuter, elektron və elektrik avadanlıqlarının istehsalı			
Meteorologiya məqsədləri üçün sair elektron cihazlar, min ədəd	59,4	2,2 d.	3,2
Qəbuledici qurğuları olmayan radio və televiziya verişləri aparatları, ədəd	4 320	74,6	1 176
Güc transformatorları, ədəd	118	78,1	-
Televizorlar, ədəd	18 091	112,1	1 414
Məişət soyuducuları, ədəd	4 703	143,7	745

…sonu

Məhsul növləri	2013-cü ilin yanvar-avqustunda istehsal edilmişdir	Əvvəlki ilin müvafiq dövrünə nisbətən, faizlə	01.09.2013-cü il vəziyyətinə hazır məhsul ehtiyatı
Maşın və avadanlıqların istehsalı, avtomobil və qoşquların istehsalı			
Ştanqlı quyu nasosları, ədəd	4 614	117,7	405
Elektrik ötürücüsü olan liftlər və skip qaldırıcıları, ədəd	23	46,0	90
Mancanaq dəzgahları, ədəd	165	2,3 d.	89
Məişət kondisionerləri, ədəd	4 680	163,6	238
Dondurulmuş ərzaq məhsullarına saxlanması üçün soyuducu vitrinlər və piştaxtalar, ədəd	289	146,7	-
Traktorlar, ədəd	423	73,2	-
Kotanlar, ədəd	536	105,5	-
Yük avtomobilləri, ədəd	147	140,0	17
Minik avtomobilləri, ədəd	326	2,7 d.	192
Elektrik enerjisi, qaz və buxar istehsalı, bölüşdürülməsi və təchizatı			
Elektrik enerjisi (əmtəəlik), milyon kVt-saat	13 706,8	98,2	-
su elektrik stansiyalarının istehsalı	1 063,2	74,2	-
istilik elektrik stansiyalarının istehsalı	12 643,6	100,9	-
Su təchizatı; tullantıların təmizlənməsi və emalı			
Suyun təmizlənməsi və bölüşdürülməsi, milyon kub-metr	172,1	99.9	-

*) Qeyd. Ümumi və əmtəəlik məhsul göstəriciləri arasındakı fərq istehsalçılar tərəfindən hazır məhsulun bir qisminin öz istehsal ehtiyaclarının ödənilməsinə yönəldilməsi ilə izah olunur.

2013-cü ilin yanvar-iyul aylarında ölkənin sənaye sahələrində çalışan muzdlu işçilərin sayı əvvəlki ilin müvafiq dövrü ilə müqayisədə 5,1 faiz artaraq 178,8 min nəfər təşkil etmiş, onların orta aylıq əmək haqqı 8,4 faiz yüksələrək 641,4 manat olmuşdur. İşçilərin 37,4 mini mədənçıxarma, 90,4 mini emal, 30,4 mini elektrik enerjisi, qaz və buxar istehsalı, bölüşdürülməsi və təchizatı, 20,6 min nəfəri isə su təchizatı, tullantıların təmizlənməsi və emalı bölmələrində cəmləşmişdir.

Sənaye işçilərinin sayının sahə bölgüsü, yekuna nisbətən

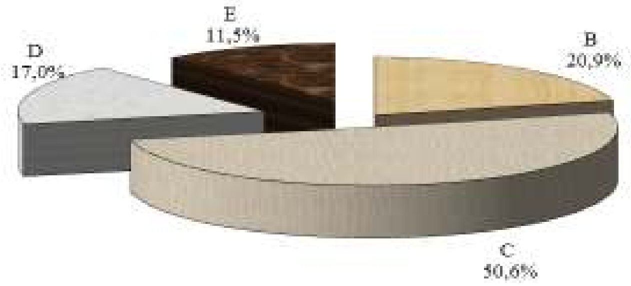

B – Mədənçıxarma sənayesi; **C** – Emal sənayesi;
D – Elektrik enerjisi, qaz və buxar istehsalı, bölüşdürülməsi və təchizatı;
E – Su təchizatı, tullantıların təmizlənməsi və emalı

Əmək haqlarının daha çox artımı emal bölməsinin elektrik avadanlıqlarının, dəri və dəri məmulatlarının, sair nəqliyyat vasitələrinin, tikinti materiallarının, geyim, qida məhsullarının, mebel, içki, kağız və karton, ağac emalı və ağacdan məmulatların, rezin və plastmas məmulatların, musiqi, idman və tibb avadanlıqlarının və neft məhsullarının istehsalı müəssisələrində müşahidə olunmuşdur. Qeyri-dövlət bölməsində işçilərin orta aylıq əmək haqqı 7,4 faiz artaraq 751,0 manat təşkil etmişdir.

Sənayenin fəaliyyət növləri üzrə bir işçinin orta aylıq əmək haqqı, manat

	2013-cü il yanvar-iyul	2012-ci il yanvar-iyul	2012-ci ilin müvafiq dövrünə nisbətən,faizlə
Sənaye üzrə - cəmi	**641,4**	**591,8**	**108,4**
Mədənçıxarma sənayesi	**1 518,0**	**1 400,2**	**108,4**
Emal sənayesi	**428,6**	**385,8**	**111,1**
o cümlədən: qida məhsullarının istehsalı	289,8	230,5	125,7
içki istehsalı	374,7	311,9	120,1
tütün məhsullarının istehsalı	324,1	311,6	104,0

…ardı

	2013-cü il yanvar-iyul	2012-ci il yanvar-iyul	2012-ci ilin müvafiq dövrünə nisbətən,faizlə
toxuculuq sənayesi	241,9	257,9	93,8
geyim istehsalı	363,2	275,4	131,9
dəri və dəri məmulatlarının, ayaqqabıların istehsalı	470,0	328,7	143,0
ağac emalı və ağacdan istehsalı məmulatların	474,1	401,9	118,0
kağız və karton istehsalı	454,0	381,5	119,0
poliqrafiya fəaliyyəti	299,6	275,4	108,8
neft məhsullarının istehsalı	721,2	656,8	109,8
kimya sənayesi	452,7	432,1	104,8
əczaçılıq məhsullarının istehsalı	282,0	320,6	88,0
rezin və plastmas məmulatların istehsalı	360,4	311,0	115,9
tikinti materiallarının istehsalı	555,8	420,0	132,3
metallurgiya sənayesi	597,1	544,2	109,7
hazır metal məmulatlarının istehsalı	424,0	680,9	62,3
kompyuter və digər elektron avadanlıqların istehsalı	350,4	323,5	108,3
elektrik avadanlıqlarının istehsalı	464,8	235,7	197,2
maşın və avadanlıqların istehsalı	336,1	315,5	106,5
avtomobil və qoşquların istehsalı	227,5	248,9	91,4
sair nəqliyyat vasitələrinin istehsalı	364,2	261,8	139,1
mebel istehsalı	332,2	266,1	124,8
zərgərlik, musiqi, idman və tibb avadanlıqlarının istehsalı	256,8	226,1	113,6
maşın və avadanlıqların quraşdırılması və təmiri	603,5	650,1	92,8
Elektrik enerjisi, qaz və buxar istehsalı, bölüşdürülməsi və təchizatı	**449,2**	**427,0**	**105,2**
Su təchizatı, tullantıların təmizlənməsi və emalı	**266,5**	**278,2**	**95,8**

Tikinti

Əsas kapitala yönəldilmiş vəsaitlər

2013-cü ilin yanvar-avqust aylarında ölkənin iqtisadi və sosial sahələrinin inkişafı üçün bütün maliyyə mənbələrindən əsas kapitala 10,4 milyard manat vəsait yönəldilmiş, onun 66,1 faizi tikinti-quraşdırma işlərinin yerinə yetirilməsinə sərf edilmişdir. Əvvəlki ilin müvafiq dövrü ilə müqayisədə əsas kapitala yönəldilmiş vəsaitin həcmi 22,7 faiz, tikinti-quraşdırma işlərinə sərf edilmiş vəsaitin həcmi 35,4 faiz artmışdır. Dövlət mülkiyyətində olan müəssisə və təşkilatlar əsas kapitala 6,5 milyard manat, qeyri-dövlət müəssisələri isə 3,9 milyard manat vəsait sərf etmişlər. Məhsul istehsalı obyektlərinin inşasında 5,2 milyard manat, xidmət sahələri üzrə obyektlərin tikintisində 5,2 milyard manatlıq vəsaitdən istifadə edilmişdir.

Daxili mənbələrdən əsas kapitala yönəldilmiş vəsaitin həcmi əvvəlki ilin müvafiq dövrü ilə müqayisədə 16,3 faiz artaraq ümumi sərmayənin 74,8 faizini təşkil etmiş, onun 78,5 faizi dövlət, 21,5 faizi isə qeyri-dövlət bölməsinin payına düşmüşdür.

Əsas kapitala yönəldilmiş sərmayənin ümumi həcmində müəssisə və təşkilatların vəsaitləri 4309,3 milyon manat (ümumi vəsaitin 41,5 faiz), bank kreditləri 552,7 milyon manat (5,3 faiz), büdcə vəsaitləri 4864,7 milyon manat (46,9 faiz), büdcədənkənar fondların vəsaitləri 370,7 milyon manat (3,6 faiz), əhalinin şəxsi vəsaitləri 255,3 milyon manat (2,5 faiz), sair vəsaitlər 26,1 milyon manat (0,2 faiz) təşkil etmişdir.

Maliyyə mənbələri üzrə əsas kapitala yönəldilmiş vəsaitlər

	2013-cü ilin yanvar-avqust aylarında, milyon manat	Əvvəlki ilin müvafiq dövrünə nisbətən (müqayisəli qiymətlərlə), faizlə	Ümumi həcmdə xüsusi çəkisi, faizlə
Cəmi	**10 378,8**	**122,7**	**100,0**
o cümlədən: Müəssisə və təşkilatların vəsaitləri	4 309,3	120,2	41,5
Bank kreditləri	552,7	141,4	5,3
Büdcə vəsaitləri	4864,7	125,2	46,9
Büdcədənkənar fondların vəsaitləri	370,7	105,7	3,6
Əhalinin şəxsi vəsaiti	255,3	121,4	2,5
Sair vəsaitlər	26,1	71,3	0,2

Əsas kapitala yönəldilmiş vəsaitlərin maliyyə mənbələri üzrə strukturu, faizlə

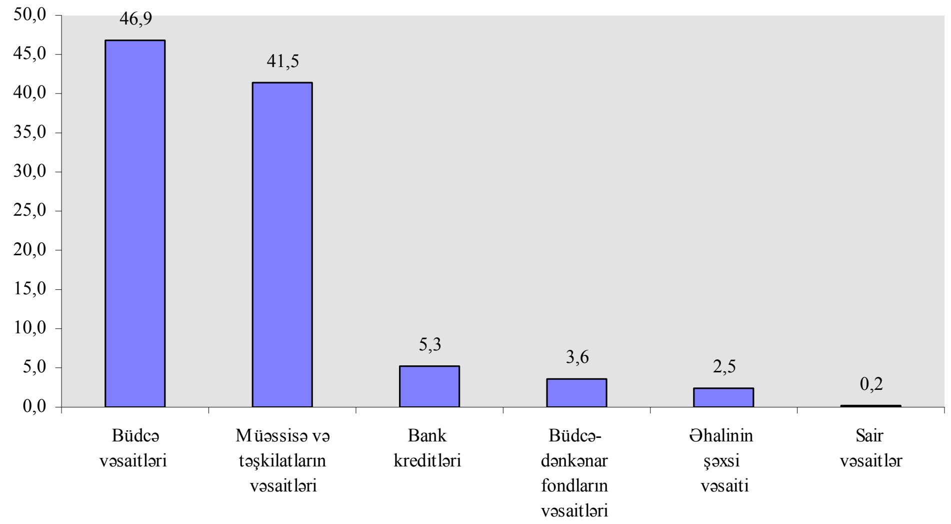

2013-cü ilin yanvar-avqust aylarında əsas kapitala yönəldilmiş ümumi vəsaitin 43,4 faizi sənaye sahələrinin inkişafına, 20,9 faizi nəqliyyat və anbar təsərrüfatına, 7,6 faizi daşınmaz əmlakla əlaqədar əməliyyatlara (ondan 7,5 faizi mənzil

tikintisinə), 6,9 faizi dövlət idarəetməsinə, hər birində 3,9 faiz olmaqla kənd təsərrüfatına və təhsilə, 3,2 faizi istirahət, əyləncə və incəsənətə, 3,1 faizi səhiyyəyə, 3,0 faizi tikintiyə, 1,2 faizi inzibati və yardımçı xidmətlərin göstərilməsinə, 1,0 faizi informasiya və rabitəyə, 0,9 faizi ticarətə, 0,6 faizi turistlərin yerləşdirilməsi və ictimai iaşəyə, 0,2 faizi digər sahələrdə xidmətlərin göstərilməsinə, hər birində 0,1 faiz olmaqla maliyyə və sığortaya, peşə, elmi və texniki fəaliyyətə sərf edilmişdir.

İqtisadiyyatın sahələri üzrə əsas kapitala yönəldilmiş vəsaitlərin həcmi

Sahələrin adı	2013-cü ilin yanvar-avqust aylarında, milyon manat	Əvvəlki ilin müvafiq dövrünə nisbətən (müqayisəli qiymətlərlə), faizlə	Ümumi həcmdə xüsusi çəkisi, faizlə
CƏMİ	**10378,8**	**122,7**	**100,0**
o cümlədən: neft bölməsi	3042,2	132,6	29,3
qeyri-neft bölməsi	7336,6	119,0	70,7
Kənd təsərrüfatı, meşə təsərrüfatı və balıqçılıq	**408,0**	**102,0**	**3,9**
Sənaye	**4505,1**	**142,0**	**43,4**
o cümlədən: Mədənçıxarma sənayesi	3049,2	132,4	29,4
Emal sənayesi	595,7	178,5	5,7
Elektrik enerjisi, qaz və buxar istehsalı, bölüşdürülməsi və təchizatı	213,0	101,8	2,1
Su təchizatı; tullantıların təmizlənməsi və emalı	647,2	197,4	6,2
Tikinti	**314,7**	**129,4**	**3,0**
Ticarət; nəqliyyat vasitələrinin təmiri	**90,1**	**56,5**	**0,9**
Nəqliyyat və anbar təsərrüfatı	**2165,9**	**152,8**	**20,9**
o cümlədən: Nəqliyyat	2160,4	153,2	20,8
Poçt və kuryer fəaliyyəti	5,5	81,0	0,1

...ardı

Sahələrin adı	2013-cü ilin yanvar-avqust aylarında, milyon manat	Əvvəlki ilin müvafiq dövrünə nisbətən (müqayisəli qiymətlərlə), faizlə	Ümumi həcmdə xüsusi çəkisi, faizlə
Turistlərin yerləşdirilməsi və ictimai iaşə	**64,8**	**53,6**	**0,6**
İnformasiya və rabitə	**101,9**	**48,6**	**1,0**
Rabitə	98,1	48,9	0,9
Maliyyə və sığorta fəaliyyəti	**5,9**	**8,7**	**0,1**
Daşınmaz əmlakla əlaqədar əməliyyatlar	**786,8**	**100,0**	**7,6**
ondan mənzil tikintisi	780,0	100,2	7,5
Peşə, elmi və texniki fəaliyyət	**8,9**	**157,4**	**0,1**
İnzibati və yardımçı xidmətlərin göstərilməsi	**126,1**	**97,2**	**1,2**
Dövlət idarəetməsi və müdafiə; sosial təminat	**711,2**	**86,9**	**6,9**
Təhsil	**404,9**	**98,1**	**3,9**
Əhaliyə səhiyyə və sosial xidmətlərin göstərilməsi	**324,0**	**2,5 d.**	**3,1**
İstirahət, əyləncə və incəsənət sahəsində fəaliyyət	**333,6**	**87,0**	**3,2**
Digər sahələrdə xidmətlərin göstərilməsi	**26,9**	**15,3 d.**	**0,2**

2013-cü ilin yanvar-avqust aylarında qeyri-neft bölməsinin inkişafına sərf edilmiş vəsaitin həcmi əvvəlki ilin müvafiq dövrünə nisbətən 19,0 faiz artaraq 7336,6 milyon manat (ümumi sərmayənin 70,7 faizi) təşkil etmiş, o cümlədən 1462,9 milyon manatı (14,1 faizi) qeyri-neft sənaye bölməsinin inkişafında istifadə edilmiş, 3042,2 milyon manatı neft bölməsinə yönəldilmişdir. Qeyri-neft bölməsinə yönəldilmiş vəsaitin 79,4 faizi dövlət, 20,6 faizi qeyri-dövlət mülkiyyətli müəssisə və təşkilatların payına düşmüşdür.

Neft və qeyri-neft bölməsi üzrə əsas kapitala yönəldilmiş vəsaitlər

	Neft bölməsi		Qeyri-neft bölməsi	
	milyon manat	ümumi həcmdə xüsusi çəkisi, faizlə	milyon manat	ümumi həcmdə xüsusi çəkisi, faizlə
2012-ci il				
Yanvar	230,3	50,1	229,1	49,9
Fevral	254,5	34,5	482,5	65,5
Mart	274,8	30,4	628,2	69,6
Aprel	297,6	25,3	877,9	74,7
May	343,3	28,6	855,2	71,4
İyun	295,0	20,3	1 156,5	79,7
İyul	274,0	22,8	927,2	77,2
Avqust	305,4	24,3	952,5	75,7
Sentyabr	284,0	19,4	1 182,6	80,6
Oktyabr	317,0	24,7	968,2	75,3
Noyabr	341,6	23,1	1 137,7	76,9
Dekabr	430,5	15,8	2 292,9	84,2
2013-cü il				
Yanvar	230,2	37,3	387,5	62,7
Fevral	472,0	44,4	590,4	55,6
Mart	376,7	30,8	845,4	69,2
Aprel	335,7	24,9	1 014,8	75,1
May	430,9	28,5	1 079,0	71,5
İyun	405,1	25,3	1 194,1	74,7
İyul	393,5	27,4	1 043,5	72,6
Avqust	398,1	25,2	1 181,9	74,8

Cari ilin səkkiz ayında **Bakı şəhərində** "Gəmi təmiri və gəmiqayırma İstehsalat Birliyi, Heydər Əliyev Beynəlxalq Aeroportunda anqar kompleksi və Beynəlxalq Logistika Mərkəzi, Qaz Turbinli İstilik Elektrik Stansiyası, "Alov qüllələri" kompleksindəki "Fairmont Baku" oteli, Yeraltı avtomobil dayanacağı, **Sumqayıt şəhərində** "Gilan" Tekstil Parkı, **Şirvan şəhərində** "Cənub" Elektrik Stansiyası, Olimpiya İdman Kompleksi və Şirvan-Muğan qrup su kəməri, **Abşeron rayonunda** Birdəfəlik plastik qablar və priforminqlər istehsalı və "Milla" süd məhsulları və dondurma istehsalı zavodları, **Ağcabədi rayonunda** "Aqat-Aqro" heyvandarlıq kompleksi, Mərkəzi Xəstəxana, Gənclər Mərkəzi, **Agstafa rayonunda**

Peyntbol və Atıcılıq Mərkəzi**, Balakən rayonunda** Soyuducu anbar kompleksi, **Qazax rayonunda** Sement zavodu**, Qəbələ rayonunda** Üzüm emalı zavodu, Heyvandarlıq-südçülük kompleksi, Aqrar Sənaye Kompleksi, "Qafqaz Karvansaray" otel kompleksi, **Qobustan rayonunda** İdman Kompleksi, **Hacıqabul rayonunda** Seramik plitələr istehsalı zavodu, **Xacmaz, Qax, Saatlı rayonlarında** Olimpiya İdman Kompleksləri, **İsmayıllı rayonunda** Tikiş fabriki, "İsmayıllı-1" Su Elektrik Stansiyası, Avtovağzal, **Sabirabad rayonunda** Kür çayı üzərində körpü, İstixana Kompleksi, **Siyəzən rayonunda** Gənclər Mərkəzi, **Tovuz rayonunda** Hemodializ Mərkəzi, **Şabran rayonunda** Vəlvələçay-Taxtakörpü kanalı, Taxtakörpü su anbarı, bütün maliyyə mənbələri hesabına ölkədə ümumi sahəsi 1313,9 min kvadrat metr olan yeni yaşayış evləri, 205 çarpayılıq xəstəxana, növbədə 130 nəfəri qəbul edən ambulatoriya-poliklinika müəssisələri, 5554 şagird yerlik ümumtəhsil məktəbləri, 777 yerlik məktəbəqədər təhsil müəssisələri, 864 yerlik klub və s. obyektlər istifadəyə verilmişdir.

Xarici müəssisə və təşkilatlar tərəfindən əsas kapitala yönəldilmiş vəsaitlər

2013-cü ilin yanvar-avqust aylarında xarici mənbələrdən əsas kapitala 2618,2 milyon manatlıq vəsait yönəldilmişdir.

Daxili və xarici mənbələrdən əsas kapitala yönəldilmiş vəsaitlər

	Daxili		Xarici	
	milyon manat	ümumi həcmdə xüsusi çəkisi, faizlə	milyon manat	ümumi həcmdə xüsusi çəkisi, faizlə
2012-ci il				
Yanvar	216,9	47,2	242,5	52,8
Fevral	581,4	78,9	155,6	21,1
Mart	730,9	80,9	172,1	19,1
Aprel	916,6	78,0	258,9	22,0
May	975,0	81,4	223,5	18,6
İyun	1 195,5	82,4	256,0	17,6
İyul	995,8	82,9	205,3	17,1

…ardı

	Daxili		Xarici	
	milyon manat	ümumi həcmdə xüsusi çəkisi, faizlə	milyon manat	ümumi həcmdə xüsusi çəkisi, faizlə
Avqust	1 000,0	79,5	257,9	20,5
Sentyabr	1 210,3	82,5	256,3	17,5
Oktyabr	961,5	74,8	323,7	25,2
Noyabr	952,3	64,4	527,1	35,6
Dekabr	2 343,4	86,0	380,0	14,0
2013-cü il Yanvar	398,8	64,6	218,9	35,4
Fevral	691,5	65,1	370,9	34,9
Mart	887,8	72,6	334,3	27,4
Aprel	1 094,4	81,0	256,1	19,0
May	1 157,0	76,6	352,9	23,4
İyun	1 282,2	80,2	317,0	19,8
İyul	1 064,8	74,1	372,2	25,9
Avqust	1 184,1	74,9	395,9	25,1

Xarici ölkələr və beynəlxalq təşkilatlar tərəfindən yönəldilmiş vəsaitin 2219,4 milyon manatı (84,8 faizi) Böyük Britaniya, ABŞ, Norveç, Yaponiya, Çexiya və Türkiyə sərmayədarlarına məxsus olmuşdur.

Xarici ölkələr və beynəlxalq təşkilatlar üzrə əsas kapitala yönəldilmiş xarici vəsaitin həcmi

Ölkələrin və beynəlxalq təşkilatların adı	2013-cü ilin yanvar-avqust aylarında, min manat	Ümumi həcmdə xüsusi çəkisi, faizlə
Cəmi	**2 618 170,9**	**100,0**
o cümlədən: Böyük Britaniya	971 278,0	37,1
ABŞ	308 394,0	11,8
Norveç	305 033,1	11,7
Yaponiya	259 981,5	9,9
Çexiya	214 215,5	8,2
Türkiyə	160 466,0	6,1
Fransa	90 781,9	3,5
Rusiya	72 293,8	2,8
İran	72 293,8	2,8
Sinqapur	14 533,8	0,5
Cənubi Koreya	6 072,0	0,2

…ardı

Ölkələrin və beynəlxalq təşkilatların adı	2013-cü ilin yanvar-avqust aylarında, min manat	Ümumi həcmdə xüsusi çəkisi, faizlə
Almaniya	1 327,1	0,1
Niderland	1 011,5	0,0
İtaliya	172,5	0,0
Lüksemburq	10,8	0,0
Dünya Bankı	93 531,9	3,5
Asiya İnkişaf Bankı	36 850,0	1,4
İslam İnkişaf Bankı	7 770,6	0,3
Avropa Şurası	2 153,1	0,1

2013-cü ilin yanvar-avqust aylarında əsas kapitala yönəldilmiş vəsaitin xarici ölkələr və beynəlxalq təşkilatlar üzrə strukturu (ümumi yekuna görə, faizlə)

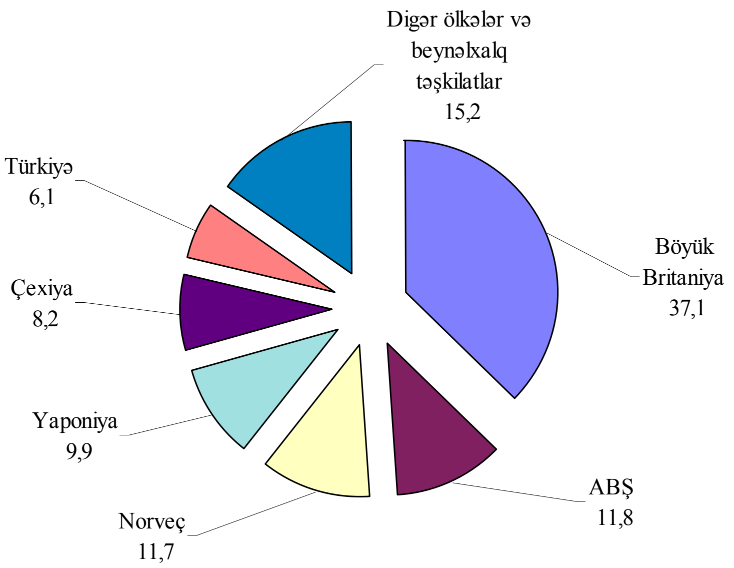

Tikinti müəssisələri tərəfindən yerinə yetirilmiş inşaat işlərinin həcmi müqayisə edilən dövrün səviyyəsini 12,8 faiz üstələyərək 4958,5 milyon manat təşkil etmiş, ondan 67,5 faizi yeni tikinti, yenidənqurma və genişləndirmə, 17,6 faizi əsaslı təmir, 2,6 faizi cari təmir, 12,3 faizi isə sair tikinti işlərinə sərf edilmişdir. Ümumi inşaat işlərinin 79,0 faizini qeyri-dövlət mülkiyyətli tikinti müəssisələri yerinə yetirmişlər.

2013-cü ilin yanvar-iyul aylarında inşaat bölməsində çalışmış işçilərin orta siyahı sayı əvvəlki ilin eyni dövrü ilə müqayisədə 13,5 faiz artaraq 98,6 min nəfər olmuşdur. Tikintidə çalışan işçilərin orta aylıq nominal əmək haqqı əvvəlki ilin müvafiq dövrünə nisbətən 7,3 faiz artaraq 609,5 manat təşkil etmişdir. Mülki təyinatlı inşaat işlərində işləyən işçilərin əmək haqları 42,3 faiz, ixtisaslaşdırılmış tikinti işlərində 3,9 faiz, binaların tikintisində isə 1,1 faiz artmışdır.

Tikintinin fəaliyyət növləri üzrə işçilərin əmək haqqı

Fəaliyyət növləri	Bir işçinin orta aylıq əmək haqqı	
	2013-cü ilin yanvar-iyul aylarında, manat	Əvvəlki ilin müvafiq dövrünə nisbətən, faizlə
Cəmi	**609,5**	**107,3**
o cümlədən: Dövlət bölməsi	491,5	108,7
Qeyri-dövlət bölməsi	665,3	103,2
Ümumi yekundan fəaliyyət növləri üzrə: **Binaların tikintisi**	**557,9**	**101,1**
Mülki təyinatlı inşaat işləri	**584,5**	**142,3**
İxtisaslaşdırılmış tikinti işləri	**741,3**	**103,9**

Kənd təsərrüfatı

Bitkiçilik. 2013-cü il sentyabrın 1-nə olan məlumata əsasən 1032,6 min hektar dənli və dənli paxlalı bitkilərin (qarğıdalısız) sahəsi (99,7 faizi) biçilib döyülmüş və həmin sahələrdən ilkin çəkidə 2748,1 min ton taxıl toplanmış, məhsuldarlıq 26,6 sentner olmuşdur.

Təsərrüfatlarda qarğıdalı yığımı davam edir. İndiyədək, dən üçün qarğıdalı sahəsinin 33,5 faizinin və yaxud 13,0 min hektarının məhsulu toplanmış və bu sahələrdən 58,8 min ton qarğıdalı yığılmışdır. Ötən ilin müvafiq dövrünə nisbətən qarğıdalı nəzərə alınmaqla taxıl istehsalı 132,1 min ton və ya 4,9 faiz artaraq 2806,9 min tona çatmış, ümumi məhsuldarlıq isə 0,2 sentner artaraq 26,8 sentner olmuşdur.

Mövsüm başlanandan tarlalardan 736,3 min ton kartof, 988,5 min ton tərəvəz, 398,1 min ton bostan məhsulları, 340,4 min ton meyvə və giləmeyvə, 31,9 min ton üzüm, 399,3 ton çay yarpağı, 15,8 min ton dən üçün günəbaxan və 2,2 min ton tütün yarpağı toplanmışdır. Keçən ilin müvafiq dövrü ilə müqayisədə kartof istehsalı 4,2 faiz, tərəvəz istehsalı 2,1 faiz, bostan məhsulları istehsalı 0,3 faiz, meyvə və giləmeyvə istehsalı 2,7 faiz, üzüm istehsalı 1,0 faiz, çay yarpağı istehsalı 1,0 faiz artmış, günəbaxan istehsalı 6,9 faiz, tütün istehsalı isə 13,3 faiz azalmışdır.

Bitkiçilik məhsullarının yığımı haqqında daha ətraflı məlumatlar aşağıdakı cədvəldə verilmişdir.

	2013-cü il yanvar-avqust				2012-ci il yanvar-avqust		
	Yığılmış sahə, min hektar	%	Yığılmış məhsul, min ton	Məhsul-darlıq, sent/ha	Yığılmış sahə, min hektar	Yığılmış məhsul, min ton	Məhsul-darlıq, sent/ha
Dənli və dənli paxlalı bitkilər (qarğıdalısız)	1 032,6	99,7	2 748,1	26,6	993,2	2 616,2	26,3
Dən üçün qarğıdalı	13,0	33,5	58,8	45,4	13,4	58,6	43,6
Dənli və dənli paxlalı bitkilər – cəmi	1 045,6	97,3	2 806,9	26,8	1 006,6	2 674,8	26,6
Pambıq**)	23,5*)				29,2 *)	2,7	
Dən üçün günəbaxan	7,6	81,8	15,8	20,6	8,5	16,9	19,9
Tütün, ton	1,2*)		2 169,4		1,5 *)	2 501,6	
Kartof	50,6	77,5	736,3	145	50,5	706,8	140
Tərəvəz	69,6	89,9	988,5	142	69,4	968,0	139
Ərzaq üçün bostan məhsulları	27,9	97,9	398,1	143	29,1	396,8	136
Meyvə və giləmeyvə	...		340,4		...	331,4	
Üzüm	...		31,9		...	31,6	
Yaşıl çay yarpağı, ton	...		399,3		...	395,4	

*) əkin sahəsi

**) hava şəraitinin əlverişsiz keçməsi ilə əlaqədar hazırda pambıq tədarükünə başlanılmamışdır

Heyvandarlıq. Cari ilin səkkiz ayı ərzində diri çəkidə 304,7 min ton və ya ötən ilin müvafiq dövrünə nisbətən 3,1 faiz çox ət, 1227,1 min ton və ya 7,1 faiz çox süd, 914,6 milyon ədəd və ya 15,2 faiz çox yumurta istehsal edilmiş, 15,6 min ton və ya 4,2 faiz çox yun qırxılmışdır.

Heyvandarlıq məhsullarının istehsalı, min ton
(yanvar-avqust ayları)

	2013	2012	Əvvəlki ilin müvafiq dövrünə nisbətən	
			%	+, -
Ət (diri çəkidə)	304,7	295,5	103,1	9,2
Süd	1 227,1	1 145,8	107,1	81,3
Yumurta, milyon ədəd	914,6	794,1	115,2	120,5
Yun	15,6	15,0	104,2	0,6

2013-cü ilin yanvar-avqust aylarında kənd təsərrüfatının ümumi məhsulunun faktiki qiymətlərlə dəyəri 3731,5 milyon manat olmuşdur. 2012-ci ilin müvafiq dövrünə nisbətən onun sabit qiymətlərlə dəyəri 4,5 faiz, o cümlədən bitkiçilik üzrə 3,9 faiz, heyvandarlıq üzrə isə 5,2 faiz artmışdır.

Nəqliyyat

Nəqliyyat sektorunda fəaliyyət göstərən təsərrüfat subyektləri tərəfindən 2013-cü ilin səkkiz ayında 144,5 milyon ton və ya ötən ilin müvafiq dövrünə nisbətən 2,6 faiz çox yük daşınmış, qeyri-neft yüklərinin həcmi 6,6 faiz artaraq 101,9 milyon tona çatmışdır. Nəqliyyat vasitələri ilə daşınmış yüklərin 57,7 faizi avtonəqliyyat, 26,6 faizi boru kəməri, 10,3 faizi dəmir yolu, 5,4 faizi dəniz nəqliyyatı vasitələri ilə həyata keçirilmişdir.

Yük daşınmasının ayrı-ayrı nəqliyyat növləri üzrə strukturu, yekuna nisbətən

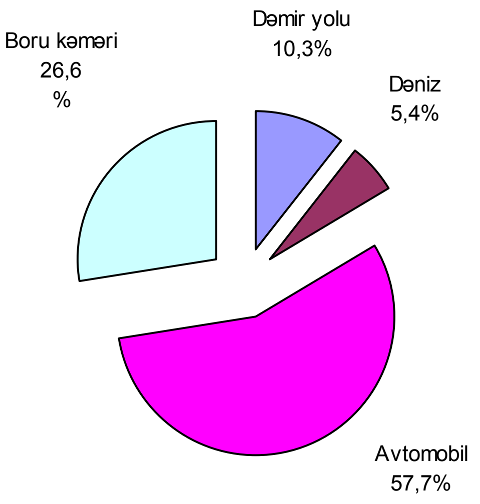

Qeyri-dövlət bölməsində yük daşınması 4,3 faiz artmış, bu bölməyə məxsus nəqliyyat vasitələri ilə yük daşınmasının payı nəqliyyat sektorunda 75,3 faiz təşkil etmişdir.

Yanvar-avqust aylarında nəqliyyatçılar 1113,7 milyon nəfərə və ya əvvəlki ilin eyni dövrü ilə müqayisədə 7,8 faiz çox sərnişinə xidmət göstərmişlər. Sərnişinlərin 87,7 faizi avtomobil, 12,0 faizi metro nəqliyyatının xidmətlərindən istifadə etmişlər.

Dəmir yolu nəqliyyatı ilə yük daşınması səkkiz ay ərzində 14,9 milyon ton olmuşdur. Orta hesabla sutkada 654 vaqon yüklənmiş, 581 vaqon boşaldılmışdır.

Sutka ərzində dəmir yolunun Şimal istiqaməti üzrə 24,6 min ton, Qərb istiqaməti üzrə 6,3 min ton və Cənub istiqaməti üzrə 5,9 min ton yüklənmə işi yerinə yetirilmişdir.

Dəniz nəqliyyatı ilə 7,8 milyon ton yük daşınmış, onun 57,1 faizini neft yükləri, 42,9 faizini isə quru yüklər təşkil etmiş və bütün daşımalar xarici əlaqə üzrə həyata keçirilmişdir. Dəniz limanlarında 8,0 milyon ton yükləmə-boşaltma işləri həyata keçirilmişdir. İşlənmiş yüklərin 84,5 faizini beynəlxalq tranzit yüklər təşkil etmışdır. 2013-cü il sentyabrın 1-i vəziyyətinə limanlarda göndərilmək üçün 66,6 min ton və ya əvvəlki ilin eyni dövrü ilə müqayisədə 10,1 faiz çox idxal yüklərin qalığı olmuşdur.

Nəqliyyat sektorunda yük daşınması, min ton

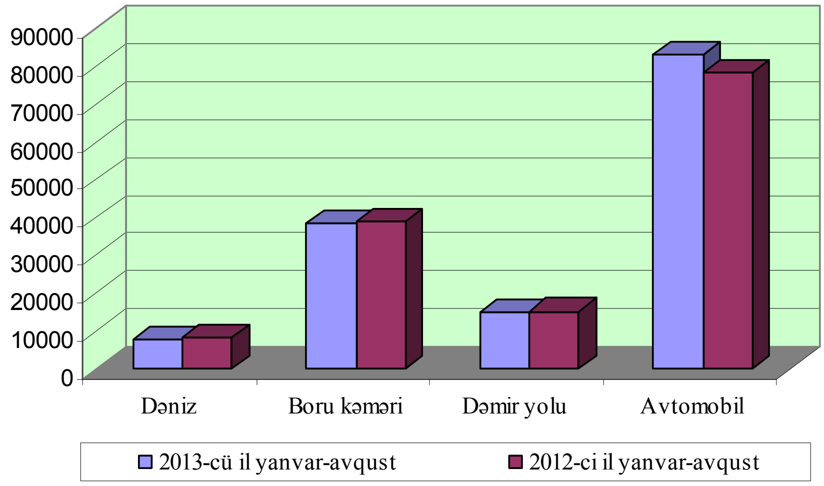

Nəqliyyat sektorunda daşımaların həcminə görə ən böyük paya malik olan **avtomobil nəqliyyatı** ilə 83,3 milyon ton yük, 977,0 milyon sərnişin daşınmış və əvvəlki ilin eyni dövrü ilə müqayisədə müvafiq olaraq 6,5 faiz və 8,2 faiz artım qeydə alınmışdır. Sərnişinlərin 96,3 faizi avtobus, 3,7 faizi isə minik taksilərinin xidmətlərindən istifadə etmişlər. Yük dövriyyəsi 6,6 faiz, sərnişin dövriyyəsi isə 9,2 faiz artmışdır.

Metro nəqliyyatının xidmətlərindən istifadə etmiş sərnişinlərin sayı 133,8 milyon nəfər olmaqla 5,6 faiz artmışdır.

Hava nəqliyyatı ilə 1119,8 min və ya 5,1 faiz çox sərnişin daşınmış, daşınmanın 99,4 faizi dövlət, 0,6 faizi isə özəl müəssisələrə məxsus hava gəmiləri ilə həyata keçirilmişdir. Bu nəqliyyat növü ilə yükdaşıma 1,9 dəfə artaraq 73,8 min tona çatmışdır.

Magistral neft kəmərləri ilə 29,0 milyon ton neft nəql edilmişdir. Nəqletmənin dördə üç hissəsi Bakı-Tbilisi-Ceyhan neft ixrac kəməri ilə həyata keçirilmiş və cari ilin səkkiz ayında bu kəmər vasitəsilə 22,1 milyon ton neft ötürülmüşdür. Bu dövrdə gəmilər vasitəsilə ölkəyə gətirilərək Səngəçal terminalından BTC kəməri ilə 2,1 milyon ton tranzit Türkmənistan nefti nəql edilmişdir.

Magistral qaz kəmərləri ilə 13,1 milyard kub-metr qaz nəql edilmişdir. Nəql edilmiş qazın 21,9 faizi Bakı-Tbilisi-Ərzurum Cənubi Qafqaz boru kəməri vasitəsilə həyata keçirilmiş və 2,9 milyard kub-metr qaz ötürülmüşdür.

2013-cü ilin yanvar-iyul aylarında **"İpək yolu" nəqliyyat dəhlizinin** Azərbaycan ərazisində 34,1 milyon ton və ya 3,4 faiz çox yük, 165,5 milyon nəfər və ya 9,5 faiz çox sərnişin daşınmışdır. Yüklərin 15,8 milyon tonu və ya 46,4 faizi avtomobil nəqliyyatı, 12,2 milyon tonu və ya 35,9 faizi dəmir yolu nəqliyyatı, 6,1 milyon tonu və ya 17,7 faizi dəniz nəqliyyatı ilə daşınmışdır.

Yük daşımaları fəaliyyətindən 265,6 milyon manat, sərnişin daşınmasından isə 55,5 milyon manat gəlir əldə olunmuş və müvafiq olaraq 6,3 faiz və 17,0 faiz artmışdır.

İnformasiya və rabitə

İnformasiya və rabitə sektorunda 2013-cü ilin yanvar-avqust aylarında təsərrüfat subyektlərinə və əhaliyə 985,0 milyon manatlıq və ya əvvəlki ilin müvafiq dövrünə nisbətən müqayisəli qiymətlərlə 7,0 faiz çox xidmət göstərilmişdir. Əhaliyə göstərilmiş informasiya və rabitə xidmətlərinin payı 72,4 faiz təşkil etmişdir.

Xidmətlərdən əldə olunmuş gəlirlərin 59,1 faizi mobil telefon rabitəsindən yaranmış və 2012-ci ilin eyni dövrü ilə müqayisədə bu xidmətlərin həcmi 9,2 faiz artaraq 581,7 milyon manat təşkil etmişdir.

İstehlak bazarı

2013-cü ilin yanvar-avqust aylarında istehlakçıların tələbatlarının ödənilməsi məqsədi ilə ölkənin istehlak bazarında satılmış əmtəə və xidmətlərin həcmi 16,5 milyard manat olmaqla ötən ilin eyni dövrü ilə müqayisədə 9,1 faiz artmışdır.

Pərakəndə ticarət şəbəkəsində satılmış əmtəələrin və əhaliyə göstərilmiş pullu xidmətlərin ümumi həcminin 94,1 faizi özəl bölmənin təsərrüfat subyektlərinin fəaliyyəti sayəsində formalaşmış, onların satdığı istehlak mallarının və göstərdikləri xidmətlərin həcmi 9,8 faiz artaraq 15,5 milyard manat olmuşdur.

Satılmış əmtəələrin və göstərilmiş pullu xidmətlərin əsas göstəriciləri aşağıdakı kimi olmuşdur:

	2013-cü ilin yanvar-avqust ayları, milyon manatla	2013-cü ilin yanvar-avqust ayları 2012-ci ilin yanvar - avqust aylarına nisbətən, faizlə
Pərakəndə ticarətdə satılmış əmtəələrin və əhaliyə göstərilmiş pullu xidmətlərin ümumi həcmi	**16 527,5**	**109,1**
o cümlədən: əmtəələr, iaşə daxil olmaqla	12 671,9	109,8
pullu xidmətlər	3 855,6	106,8

Əmtəə bazarı

2013-cü ilin yanvar-avqust aylarında pərakəndə əmtəə dövriyyəsinin həcmi 2012-ci ilin eyni dövrünün səviyyəsini 9,4 faiz üstələyərək 12,2 milyard manat olmuşdur. Əmtəələrin 12,2 faizi hüquqi şəxslərin, 87,8 faizi fiziki şəxslərin pərakəndə ticarət subyektlərində satılmışdır. Hesabat dövründə bazar və yarmarkalarda əmtəə satışının həcmi 4,7 milyard manat olmaqla, ümumi satışın 38,1 faizinə bərabər olmuşdur.

Pərakəndə ticarət dövriyyəsinin əsas göstəriciləri aşağıdakı kimi olmuşdur:

	2013-cü ilin yanvar-avqust ayları, milyon manatla	2013-cü ilin yanvar-avqust ayları 2012-ci ilin yanvar-avqust aylarına nisbətən, faizlə
Pərakəndə ticarət dövriyyəsi	**12 208,0**	**109,4**
o cümlədən: hüquqi şəxslər	1 493,9	104,1
fiziki şəxslər	10 714,1	110,2
ondan: bazar və yarmarkalar	4 654,3	103,0

Pərakəndə ticarət dövriyyəsi üzrə real artımın 86,9 faizi hüquqi və fiziki şəxslərə məxsus ticarət subyektlərinin, 13,1 faizi yarmarka və bazarların fəaliyyəti sayəsində yaranmışdır.

2013-cü ilin yanvar-avqust aylarında pərakəndə ticarət şəbəkəsindən hər bir istehlakçı orta hesabla ayda 164,0 manatlıq və ya 2012-ci ilin eyni dövrü ilə müqayisədə 14,7 manat çox əmtəə almışdır.

2013-cü ilin yanvar-avqust aylarında pərakəndə ticarət dövriyyəsinin quruluşu

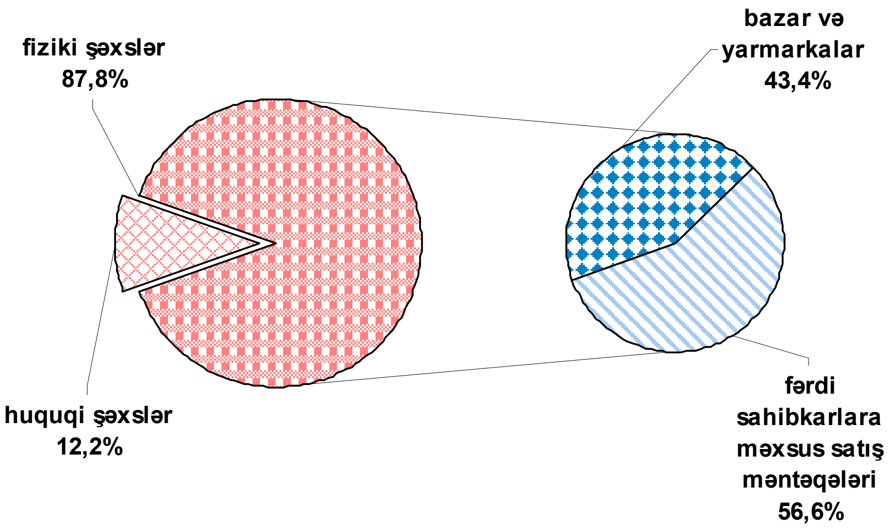

Pərakəndə ticarət dövriyyəsinin 99,8 faizi qeyri-dövlət mülkiyyətinə məxsus müəssisələrin və əmtəə bazarlarının fəaliyyəti nəticəsində formalaşmış, bu bölmədə 12179,3 milyon manatlıq və ya 2012-ci ilin yanvar-avqust ayları ilə müqayisədə 9,6 faiz çox istehlak malları satılmışdır.

Pərakəndə ticarət dövriyyəsinin dinamikası aşağıdakı kimi olmuşdur:

	Əvvəlki ilin müvafiq dövrünə nisbətən, faizlə (sabit qiymətlərlə)		
	Pərakəndə ticarət dövriyyəsi	o cümlədən:	
		ərzaq malları	qeyri-ərzaq malları
2012-ci il			
Yanvar	109,4	102,9	123,5
Yanvar-fevral	109,0	102,4	121,9
Yanvar-mart	109,3	104,3	118,6
Yanvar-aprel	109,1	101,3	122,9
Yanvar-may	109,4	101,2	123,4
Yanvar-iyun	109,2	100,9	123,2
Yanvar-iyul	109,3	101,1	122,8
Yanvar-avqust	109,2	101,0	122,1
Yanvar-sentyabr	109,0	101,5	120,6
Yanvar-oktyabr	109,4	101,9	120,5
Yanvar-noyabr	109,4	102,4	119,9
Yanvar-dekabr	109,6	102,1	120,7
2013-cü il			
Yanvar	109,1	100,9	122,5
Yanvar-fevral	108,8	102,1	118,6
Yanvar-mart	109,5	102,2	120,4
Yanvar-aprel	109,4	102,0	119,9
Yanvar-may	108,8	100,2	120,8
Yanvar-iyun	109,1	100,4	121,2
Yanvar-iyul	109,2	100,2	121,8
Yanvar-avqust	109,4	100,5	121,6

Pərakəndə ticarət şəbəkəsində istehlakçılara satılmış ərzaq məhsullarının həcmi 0,5 faiz artaraq 6343,3 milyon manata, qeyri-ərzaq mallarının həcmi 21,6 faiz artaraq 5864,7 milyon manata bərabər olmuşdur.

Ticarət dövriyyəsinin ümumi həcmində ərzaq mallarının xüsusi çəkisi üstünlük təşkil etməkdə davam edərək 52,0 faiz olmuşdur. 2012-ci ilin eyni dövrü ilə müqayisədə qeyri-ərzaq mallarının payı 43,7 faizdən 48,0 faizədək yüksəlmişdir.

Hər bir istehlakçı fərdi istehlak məqsədi ilə pərakəndə ticarət müəssisələrindən orta hesabla ayda 85,2 manatlıq ərzaq, 78,8 manatlıq qeyri-ərzaq malları almışdır.

2013 - cü ilin yanvar-avqust aylarında pərakəndə ticarət dövriyyəsinin strukturu

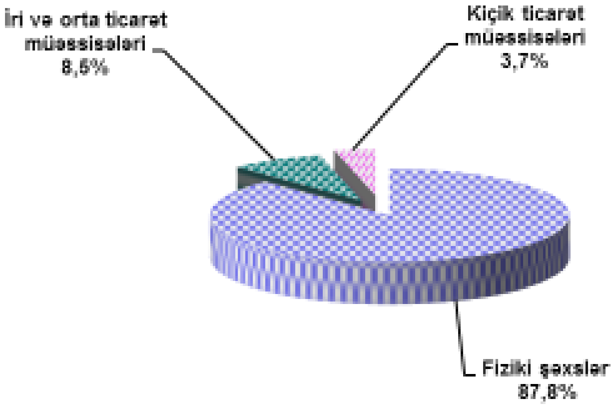

2013-cü ilin səkkiz ayında pərakəndə elektron ticarət dövriyyəsinin real həcmi 1,7 dəfə artaraq 1562,7 min manat olmuşdur. Elektron ticarət üzrə istehlak mallarının satışının 85,5 faizi hüquqi şəxslərin, 14,5 faizi hüquqi şəxs yaratmadan sahibkarlıq fəaliyyəti göstərən fiziki şəxslərin ticarət subyektlərində həyata keçirilmişdir.

Elektron ticarət əsasında realizə olunmuş ərzaq məhsullarının həcmi 2,3 dəfə artaraq 124,9 min manata, qeyri-ərzaq mallarının həcmi isə 1,7 dəfə artaraq 1437,8 min manata bərabər olmuşdur. Elektron ticarət dövriyyəsinin 92,0 faizini qeyri-ərzaq mallarının satışı təşkil etmişdir.

Pərakəndə ticarət şəbəkəsində istehlak mallarının satışı və istehlak qiymətləri indeksinin dinamikası (əvvəlki aya nisbətən, faizlə)

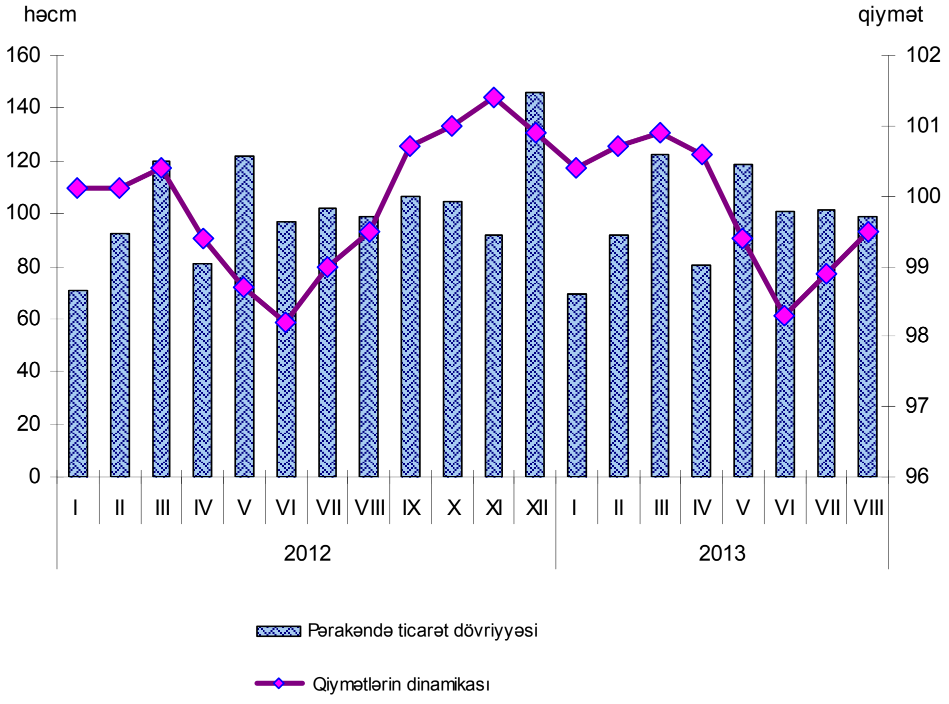

2013-cü ilin yanvar-avqust aylarında istehlakçılara (ixrac da daxil olmaqla) 4471,6 min ton və ya ötən ilin müvafiq dövrü ilə müqayisədə 6,4 faiz çox neft məhsulları göndərilmiş, onun 34,6 faizini dizel yanacağı, 20,6 faizini avtomobil benzini, 10,0 faizini aviasiya üçün ağ neft, 4,7 faizini neft bitumu, 3,9 faizini maye qaz, 3,4 faizini mazut yanacağı, 0,8 faizini sürtkü yağları, 22,0 faizini isə digər məhsullar təşkil etmişdir.

Neft məhsullarının istehlak strukturu, faizlə

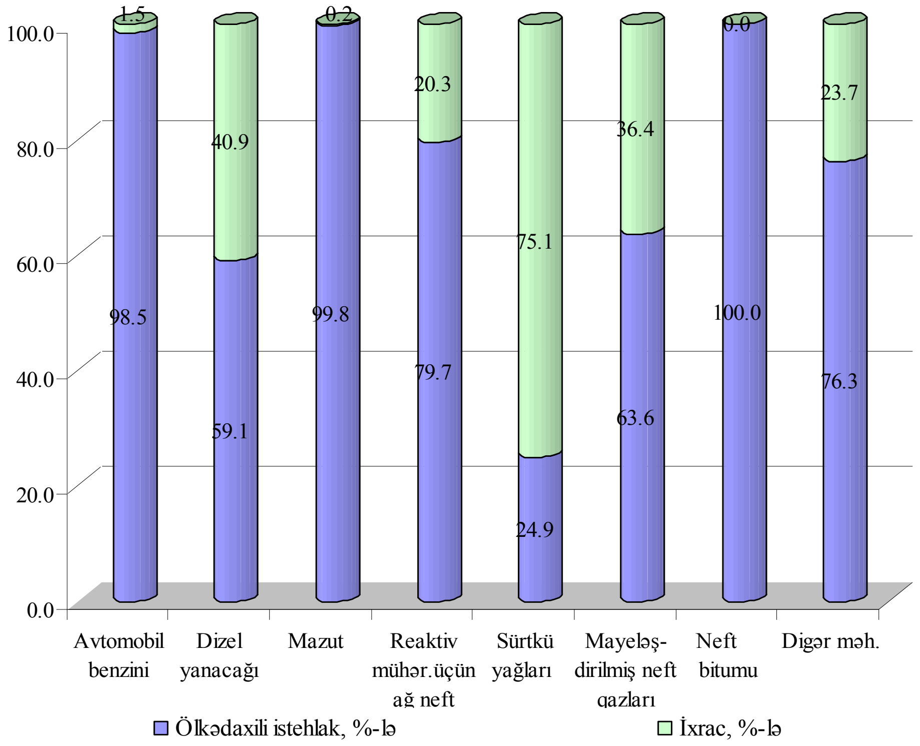

Cari ilin səkkiz ayında neft məhsullarının 76,3 faizi daxili bazarın tələbatının ödənilməsinə yönəldilmiş, 23,7 faizi isə ixrac olunmuşdur.

2013-cü ilin yanvar-avqust aylarında ölkə istehlakçılarına 3411,8 min ton və yaxud əvvəlki ilin müvafiq dövrünə nisbətən 9,1 faiz çox neft emalı məhsulları göndərilmişdir. Mazut yanacağı və sürtkü yağları istisna olmaqla neft məhsullarının göndərilməsi artmışdır.

Daxili bazarın tələbatına yönəldilmiş əmtəəlik neft emalı məhsullarının strukturu, min ton

	2013-cü ilin yanvar-avqust ayları	2012-ci ilin yanvar-avqust ayları	Əvvəlki ilin müvafiq dövrünə nisbətən, faizlə
Cəmi	**3411,8**	**3126,6**	**109,1**
o cümlədən:			
dizel yanacağı	916,7	812,0	112,9
avtomobil benzini	906,8	824,7	110,0
aviasiya üçün ağ neft	357,0	321,1	111,2
neft bitumu	209,8	181,8	115,4
mazut yanacağı	152,6	245,4	62,2
maye qaz	110,5	79,9	138,3
sürtkü yağları	8,5	8,8	96,6
digər neft məhsulları	749,9	652,9	114,9

İaşə xidmətləri

2013-cü ilin yanvar-avqust ayları ərzində iaşə dövriyyəsinin həcmi 2012-ci ilin müvafiq dövrü ilə müqayisədə 20,3 faiz artaraq 463,9 milyon manata çatmışdır. İaşə dövriyyəsinə dair əsas göstəricilər aşağıdakı kimi olmuşdur:

	2013-cü ilin yanvar-avqust ayları, min manatla	2013-cü ilin yanvar-avqust ayları 2012-ci ilin yanvar-avqust aylarına nisbətən, faizlə
İaşə dövriyyəsinin həcmi	**463 919,4**	**120,3**
o cümlədən: dövlət mülkiyyəti	8 754,7	113,5
qeyri-dövlət mülkiyyəti	455 164,7	120,4
ondan: hüquqi şəxs yaratmadan fəaliyyət göstərən fərdi sahibkarlar	237 439,3	122,1

Özəl sektorda iaşə dövriyyəsinin 47,8 faizi hüquqi şəxs statuslu müəssisələrin, 52,2 faizi isə bu sahədə sahibkarlıq fəaliyyəti ilə məşğul olan fərdi sahibkarların payına düşür. Hüquqi şəxs statuslu müəssisələrdə iaşə dövriyyəsinin həcmi ötən ilin müvafiq dövrü ilə müqayisədə 18,6 faiz artaraq 217,7 milyon manata çatmışdır.

Əhaliyə göstərilən pullu xidmətlər

2013-cü ilin yanvar-avqust aylarında əhaliyə göstərilən pullu xidmətlərin həcmi əvvəlki ilin müvafiq dövrü ilə müqayisədə 6,8 faiz artaraq 3855,6 milyon manat olmuşdur. Artımın 59,3 faizi hüquqi şəxslərin müəssisələrində yaranmış və bu müəssisələrdə əhaliyə 2933,5 milyon manatlıq və ya 5,2 faiz çox pullu xidmətlər göstərilmişdir.

Pullu xidmətlərin həcmi aşağıdakı məlumatlarla xarakterizə olunur:

	2013-cü ilin yanvar-avqust ayları, milyon manatla	2013-cü ilin yanvar-avqust ayları 2012-ci ilin yanvar-avqust aylarına nisbətən, faizlə
Pullu xidmətlərin ümumi həcmi-cəmi	**3855,6**	**106,8**
dövlət mülkiyyəti	942,0	101,1
qeyri-dövlət mülkiyyəti	2913,6	108,8
ondan: hüquqi şəxs yaratmadan fəaliyyət göstərən fərdi sahibkarlar	922,1	112,2

Hesabat dövründə hər bir ölkə sakini hər ay orta hesabla 52,0 manatlıq və ya ötən ilin müvafiq dövrü ilə müqayisədə 4,5 manat çox müxtəlif pullu xidmətlərdən istifadə etmişdir.

Əhaliyə göstərilən pullu xidmətlərin indekslərinin dinamikası aşağıdakı kimi olmuşdur:

	Əvvəlki ilin müvafiq dövrünə nisbətən, müqayisəli qiymətlərlə, faizlə		
	Əhaliyə göstərilən pullu xidmətlər	o cümlədən: hüquqi şəxslər üzrə	o cümlədən: hüquqi şəxs yaratmadan sahibkarlıq fəaliyyəti göstərən fiziki şəxslər üzrə
2012-ci il			
Yanvar	110,3	107,4	121,0
Yanvar-fevral	108,3	106,7	114,1
Yanvar-mart	109,4	108,6	112,3
Yanvar-may	108,7	108,1	110,7
Yanvar-may	108,8	107,8	112,2
Yanvar-iyun	108,0	107,0	111,6
Yanvar-iyul	107,5	107,1	109,1
Yanvar-avqust	107,5	106,9	109,5
Yanvar-sentyabr	107,7	107,0	110,1
Yanvar-oktyabr	107,7	107,1	109,7
Yanvar-noyabr	107,9	107,1	110,4
Yanvar-dekabr	108,0	106,3	113,5
2013-cü il			
Yanvar	108,4	107,1	112,8
Yanvar - fevral	107,2	105,0	114,6
Yanvar - mart	107,5	104,8	116,7
Yanvar-aprel	107,3	104,9	115,5
Yanvar-may	107,3	105,5	113,4
Yanvar-iyun	107,5	105,5	114,2
Yanvar-iyul	106,8	105,1	112,8
Yanvar-avqust	106,8	105,2	112,2

2013-cü ilin yanvar-avqust aylarında əhaliyə göstərilən pullu xidmətlərin mülkiyyət formaları üzrə quruluşu

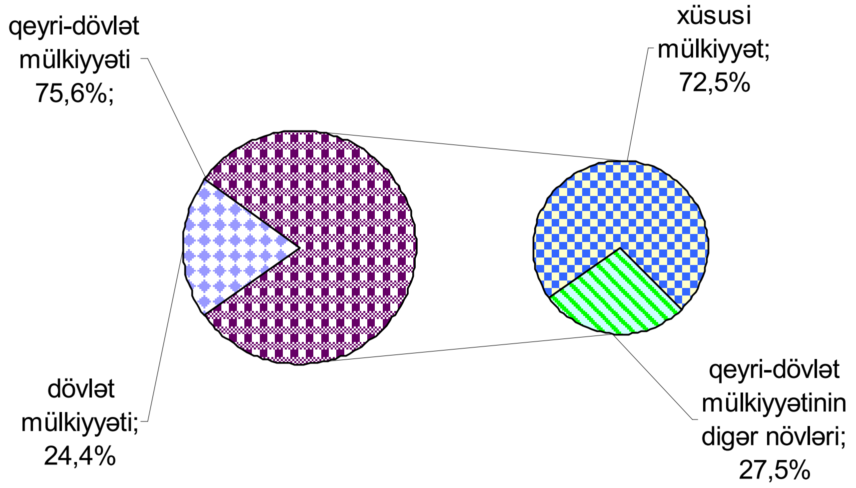

Əhaliyə göstərilən pullu xidmətlər üzrə qiymət və fiziki həcm indeksləri
(əvvəlki aya nisbətən, faizlə)

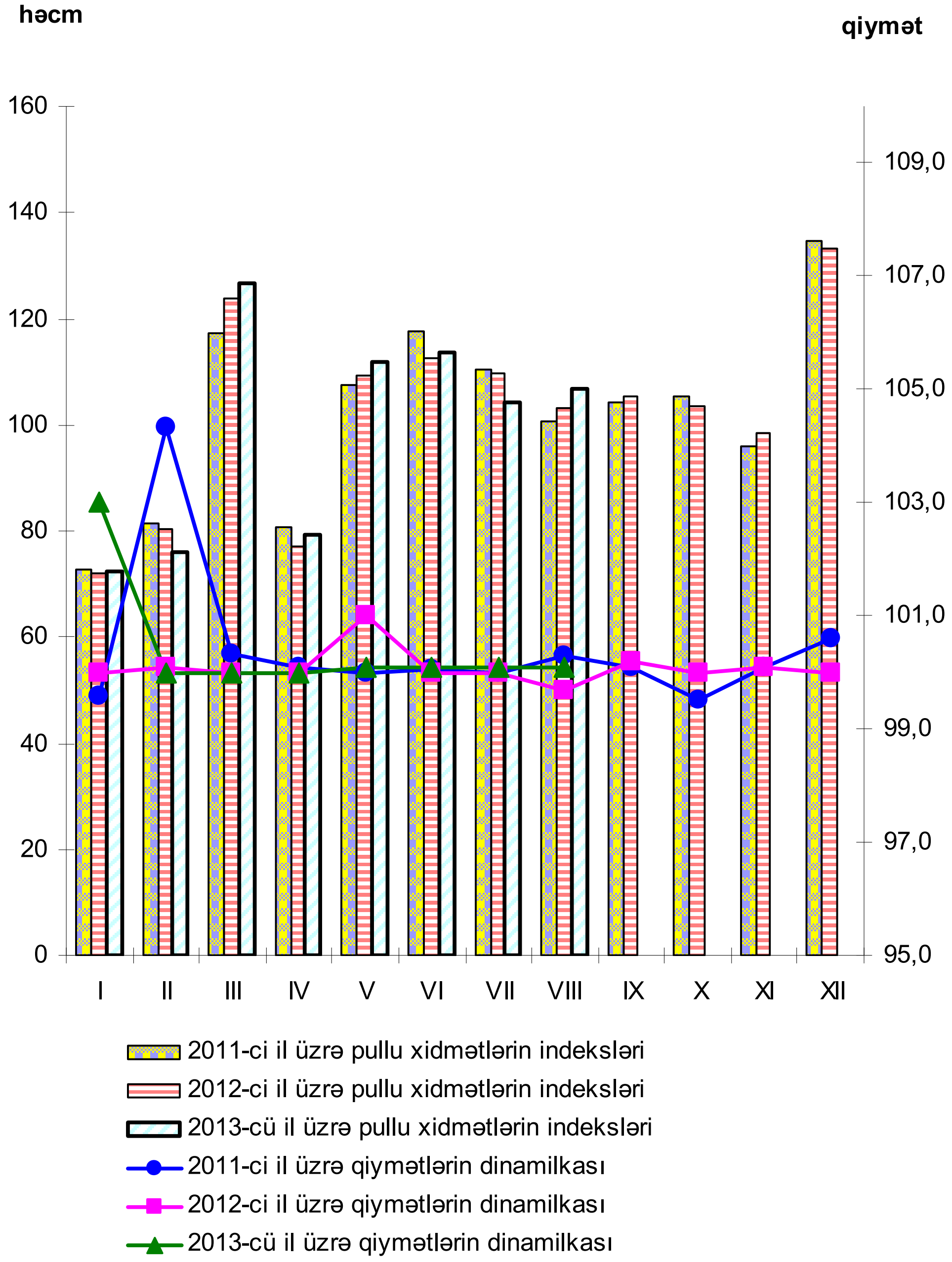

Qiymət və tarif indeksləri

İstehlak mallarının qiymətləri və xidmət tarifləri

2013-cü ilin avqust ayında istehlak mallarının qiymətləri və xidmət tarifləri əvvəlki ayla müqayisədə 0,3 faiz ucuzlaşmış, keçən ilin yanvar-avqust aylarına nisbətən isə 2,2 faiz bahalaşmışdır.

Qiymət və tariflərin məcmu və qruplar üzrə indeksləri aşağıdakı kimi olmuşdur:

(faizlə)

	2013-cü ilin avqust ayı 2013-cü ilin iyul ayına nisbətən	2013-cü ilin yanvar-avqust ayları 2012-ci ilin yanvar-avqust aylarına nisbətən
Cəmi mallar və xidmətlər üzrə	99,7	102,2
Ərzaq məhsulları, içkilər, tütün	99,2	102,2
Qeyri-ərzaq malları	100,0	100,5
Xidmətlər	100,1	103,4

Avqust ayında ərzaq məhsullarından "Çörək məmulatları və yarmalar" qrupu məhsullarının qiymətləri 0,1 faiz, "Meyvələr" qrupu 6,1 faiz, "Tərəvəzlər" qrupu 2,4 faiz, "Qəhvə, çay, kakao" qrupu məhsullarının qiymətləri 0,1 faiz ucuzlaşmış, "Ət məhsulları" qrupu məhsullarının qiymətləri 0,3 faiz, "Balıq məhsulları" qrupu 0,7 faiz, "Yağ və piylər" qrupu 0,1 faiz, "Tütün məmulatları" qrupu 0,2 faiz, "Mineral sular, sərinləşdirici içkilər və şirələr" qrupu məhsullarının qiymətləri isə 0,1 faiz bahalaşmışdır.

Ay ərzində qeyri-ərzaq mallarının qiymətləri üzrə dəyişiklik müşahidə olunmamışdır.

Avqust ayında əhaliyə göstərilən pullu xidmətlərdən beynəlxalq və MDB reysləri üzrə hava sərnişindaşıma nəqliyyatı tariflərində bahalaşma müşahidə olunmuşdur.

Ölkənin iqtisadi rayonları üzrə 2013-cü ilin avqust ayında istehlak qiymətləri indeksinin dəyişməsi aşağıdakı kimi olmuşdur:

(faizlə)

	Cəmi mallar və xidmətlər üzrə	Ərzaq məhsulları, içkilər, tütün	Qeyri-ərzaq malları	Xidmətlər
Bakı şəhəri	99,8	99,5	100,0	100,1
Abşeron	99,6	99,1	100,2	100,0
Gəncə-Qazax	99,6	98,9	100,1	100,1
Şəki-Zaqatala	99,8	99,5	99,9	100,1
Lənkəran	99,9	99,7	100,0	100,2
Quba-Xaçmaz	99,5	98,8	100,2	99,8
Aran	99,8	99,6	100,0	100,0
Yuxarı Qarabağ	100,1	100,3	99,7	99,9
Dağlıq Şirvan	99,5	98,8	100,0	100,0
Naxçıvan	99,9	99,8	100,0	100,0

2013-cü ilin avqust ayında **istehlak qiymətlərinin bazis indeksi** 2013-cü ilin iyul ayı ilə müqayisədə 0,1 faiz, əvvəlki ilin yanvar-avqust aylarına nisbətən isə 0,6 faiz bahalaşmışdır.

İstehlak qiymətləri indeksi və istehlak qiymətlərinin bazis indeksinin dəyişməsi

faizlə

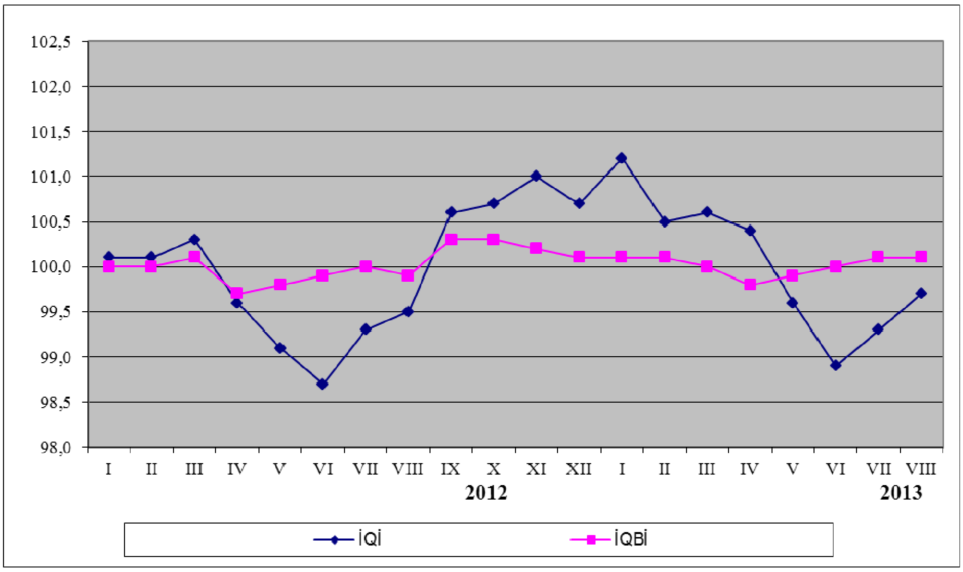

Sənaye məhsullarının istehsalçı qiymətləri

2013-cü ilin avqust ayında sənaye məhsullarının istehsalçı qiymətləri indeksi əvvəlki aya nisbətən 2,6 faiz artmış, 2012-ci ilin müvafiq dövrünə nisbətən isə 4,9 faiz aşağı düşmüşdür.

(faizlə)

Fəaliyyət növlərinin adı	2013-cü ilin avqust ayı 2013-cü ilin iyul ayına nisbətən	2013-cü ilin yanvar-avqust ayları 2012-ci ilin yanvar-avqust aylarına nisbətən
Sənaye məhsullarının istehsalçı qiymətləri indeksi	**102,6**	**95,1**
Mədənçıxarma sənayesi	**102,8**	**93,3**
o cümlədən: xam neft və təbii qaz hasilatı	102,9	93,3
metal filizlərinin hasilatı	93,4	93,3
daş, qum, çınqıl, duz və digər mədənçıxarma sənayesi məhsullarının hasilatı	99,0	101,3
Emal sənayesi	**100,9**	**102,2**
o cümlədən: qida məhsullarının istehsalı	100,4	110,4
içki istehsalı	100,2	105,9
tütün məmulatlarının istehsalı	130,1	96,7
toxuculuq sənayesi	99,7	99,8
geyim istehsalı	99,6	106,6
dəri və dəri məmulatlarının, ayaqqabıların istehsalı	99,5	101,6
ağac emalı və ağacdan məmulatların istehsalı	101,5	99,2
kağız və karton istehsalı	100,0	90,5
poliqrafiya fəaliyyəti	100,5	101,5
neft məhsullarının istehsalı	101,1	99,5
kimya sənayesi	99,6	108,7
əczaçılıq məhsullarının istehsalı	100,0	103,5
rezin və plastik kütlə məmulatlarının istehsalı	102,5	91,9
tikinti məmulatlarının istehsalı	102,7	103,7
metallurgiya sənayesi	98,9	109,5
maşın və avadanlıqlardan başqa hazır metal məmulatlarının istehsalı	99,7	107,6
kompüter və digər elektron avadanlıqların istehsalı	100,0	104,1

...ardı

Fəaliyyət növlərinin adı	2013-cü ilin avqust ayı 2013-cü ilin iyul ayına nisbətən	2013-cü ilin yanvar-avqust ayları 2012-ci ilin yanvar-avqust aylarına nisbətən
elektrik avadanlıqlarının istehsalı	100,0	99,8
maşın və avadanlıqların istehsalı	100,0	98,2
avtomobil və qoşquların istehsalı	100,0	100,1
mebel istehsalı	99,9	104,6
zərgərlik, musiqi, idman və tibb avadanlıqlarının istehsalı	100,0	94,2
maşın və avadanlıqların quraşdırılması və təmiri	100,0	91,4
Elektrik enerjisi, qaz və buxar istehsalı, bölüşdürülməsi və təchizatı	**100,0**	**100,3**
Su təchizatı; tullantıların təmizlənməsi və emalı	**100,0**	**100,0**

2013-cü ilin avqust ayında mədənçıxarma sənayesi bölməsində istehsalçı qiymətləri metal filizlərinin hasilatı üzrə 6,6 faiz, daş, qum, çınqıl, duz və digər mədənçıxarma sənayesi məhsullarının hasilatı üzrə isə 1,0 faiz ucuzlaşmış, xam neft və təbii qaz hasilatı üzrə isə 2,9 faiz bahalaşmışdır.

Avqust ayında emal sənayesi bölməsində istehsalçı qiymətləri metallurgiya sənayesi üzrə 1,1 faiz, dəri və dəri məmulatlarının, ayaqqabıların istehsalı üzrə 0,5 faiz, geyim istehsalı və kimya sənayesi üzrə 0,4 faiz, maşın və avadanlıqlardan başqa hazır metal məmulatlarının istehsalı və toxuculuq sənayesi üzrə 0,3 faiz, mebel istehsalı üzrə 0,1 faiz ucuzlaşmış, tikinti məmulatlarının istehsalı üzrə 2,7 faiz, rezin və plastik kütlə məmulatlarının istehsalı üzrə 2,5 faiz, ağac emalı və ağacdan məmulatların istehsalı üzrə 1,5 faiz, neft məhsullarının istehsali üzrə 1,1 faiz, poliqrafiya fəaliyyəti üzrə 0,5 faiz, qida məhsullarının istehsalı üzrə 0,4 faiz, içki istehsalı üzrə isə istehsalçı qiymətləri 0,2 faiz bahalaşmışdır.

Ay ərzində elektrik enerjisi, qaz və buxar istehsalı, bölüşdürülməsi və təchizatı bölməsi və su təchizatı, tullantıların təmizlənməsi və emalı bölməsi üzrə isə heç bir dəyişiklik müşahidə olunmamışdır.

Sənaye məhsullarının istehsalçı qiymətləri indekslərinin sahələr üzrə dəyişməsi

əvvəlki aya nisbətən, faizlə

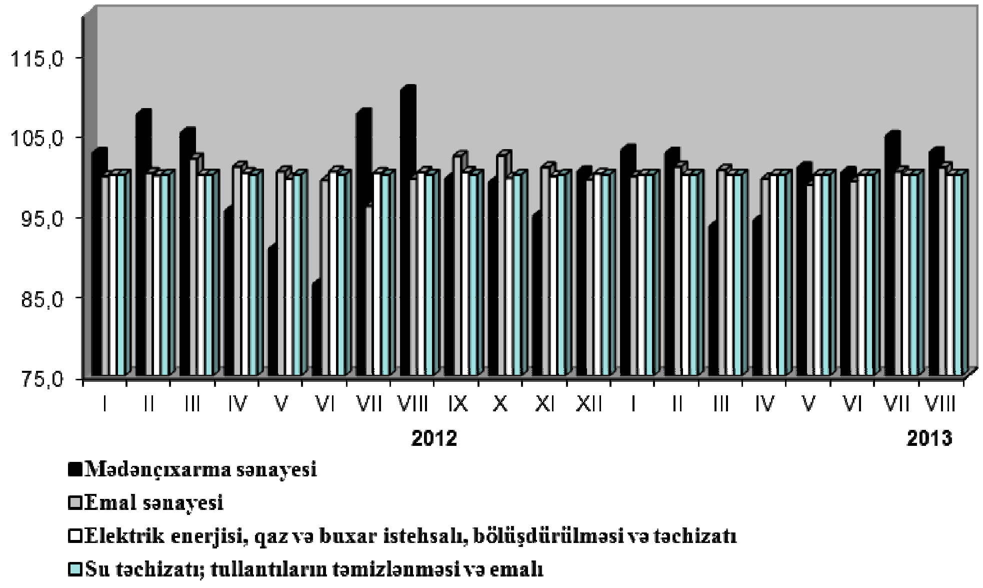

Nəqliyyat, poçt və rabitə tarifləri

2013-cü ilin avqust ayında nəqliyyat və poçt tarifləri indeksi iyul ayına və keçən ilin müvafiq dövrünə nisbətən 0,1 faiz artmışdır. Rabitə tarifləri əvvəlki ayla müqayisədə 0,5 faiz ucuzlaşmış, keçən ilin müvafiq dövrü ilə müqayisədə isə 3,6 faiz bahalaşmışdır.

(faizlə)

	2013-cü ilin avqust ayı 2013-cü ilin iyul ayına nisbətən	2013-cü ilin yanvar-avqust ayları 2012-ci ilin yanvar-avqust aylarına nisbətən
Nəqliyyat və poçt tarifləri indeksi	**100,1**	**100,1**
o cümlədən: **Poçt və kuryer tarifləri indeksi**	**100,0**	**100,9**
o cümlədən: Milli poçtların fəaliyyəti	100,0	100,8
Kuryer fəaliyyəti	100,0	102,0
Nəqliyyatda yükdaşıma tarifləri indeksi	**99,9**	**100,2**
o cümlədən: Dəmir yolu	100,5	126,6
o cümlədən: yerli əlaqə	97,9	239,8
İxrac	99,1	145,1
İdxal	99,8	108,2
Tranzit	102,1	118,4
Dəniz	99,5	96,9
o cümlədən: digər xarici ölkələrə	94,3	95,8
MDB ölkələrinə	100,0	99,7
Hava	100,0	100,0
o cümlədən: digər xarici ölkələrə	100,0	100,0
MDB ölkələrinə	100,0	99,5
Boru kəməri	100,1	95,1
o cümlədən:		
neftin nəqli	100,1	94,2
qazın nəqli	100,0	102,3

...ardı

	2013-cü ilin avqust ayı 2013-cü ilin iyul ayına nisbətən	2013-cü ilin yanvar-avqust ayları 2012-ci ilin yanvar-avqust aylarına nisbətən
Avtomobil	99,3	107,8
o cümlədən: işəmuzd tarif	98,6	97,4
o cümlədən: yerli əlaqə	100,0	98,5
beynəlxalq əlaqədə	92,2	92,3
bir saatlıq işə görə tarif	100,0	119,1
Nəqliyyatda sərnişindaşıma tarifləri indeksi	**100,8**	**99,3**
o cümlədən: Dəmir yolu	100,0	89,1
o cümlədən: yerli əlaqə	100,0	100,0
beynəlxalq əlaqə	100,0	80,3
Dəniz	100,0	99,5
Hava	102,7	99,3
o cümlədən: yerli əlaqə	100,0	100,0
MDB ölkələrinə	102,8	108,4
digər xarici ölkələrə	105,2	102,2
Avtomobil	100,0	99,9
o cümlədən: yeli əlaqə	100,0	99,7
o cümlədən: şəhərdaxili nəqliyyat	100,0	100,0
şəhərlərarası nəqliyyat	100,0	98,5
şəhərətrafı nəqliyyat	100,0	100,0
beynəlxalq nəqliyyat	100,0	113,6
Metro	100,0	100,0
Taksi	100,0	100,0
Rabitə tarifləri indeksi	**99,5**	**103,6**
o cümlədən: Simli rabitə xidmətləri	100,0	100,0
o cümlədən: simli telekommunikasiya	100,0	100,0
telefon rabitəsi	100,0	100,0
Mobil telefon rabitəsi	99,2	107,1
İnternet rabitəsi	100,0	76,4

2013-cü ilin avqust ayında dəmir yolu nəqliyyatında 10 ton yükün 1 km məsafəyə daşınmasının orta tarifi ixrac üzrə 0,9 faiz, idxal üzrə 0,2 faiz və yerli əlaqə üzrə 2,1 faiz ucuzlaşmış, tranzit üzrə isə 2,1 faiz bahalaşmışdır. Dəmir yolu nəqliyyatında sərnişindaşıma tarifləri dəyişməmişdir.

Dəniz nəqliyyatı vasitəsilə xarici ölkələrə yükdaşıma tarifləri 5,7 faiz ucuzlaşmış, sərnişindaşıma tariflərində isə dəyişiklik müşahidə olunmamışdır.

Hava nəqliyyatında MDB ölkələrinə və digər xarici ölkələrə sərnişindaşıma tarifləri müvafiq olaraq 2,8 və 5,2 faiz bahalaşmış, yükdaşıma tarifləri isə əvvəlki ayla eyni səviyyədə qalmışdır.

Boru kəməri vasitəsilə neftin nəql olunma tarifi 0,1 faiz bahalaşmışdır.

Avtomobil nəqliyyatı vasitəsilə işəmuzd yükdaşıma tarifləri beynəlxalq əlaqə üzrə 7,8 faiz ucuzlaşmış, sərnişindaşıma tarifləri isə sabit qalmışdır.

Ay ərzində poçt və kuryer tariflərində dəyişiklik müşahidə olunmamışdır.

Satılmış kənd təsərrüfatı, balıqçılıq və meşə təsərrüfatı məhsullarının istehsalçı qiymətləri

2013-cü ilin avqust ayında bitkiçilik və heyvandarlıq məhsullarının istehsalçı qiymətləri əvvəlki ayla müqayisədə 0,8 faiz, yanvar-avqust aylarında isə 2012-ci ilin müvafiq dövrünə nisbətən 3,2 faiz bahalaşmışdır.

(faizlə)

	2013-cü ilin avqust ayı 2013-cü ilin iyul ayına nisbətən	2013-cü ilin yanvar-avqust ayları 2012-ci ilin yanvar-avqust aylarına nisbətən
Kənd təsərrüfatı məhsulları	**100,8**	**103,2**
Birillik bitkilər	**99,3**	**104,3**
Dənli (düyü istisna olmaqla) bitkilər, paxlalı bitkilər və yağlı toxumlar	101,1	104,3
o cümlədən: buğda	100,8	107,4
qarğıdalı	100,2	95,0
arpa, çovdar və yulaf	102,5	101,7
yaşıl paxlalı tərəvəzlər	93,5	112,1
qabıqdan çıxarılmış, qurudulmuş paxlalı tərəvəzlər	100,0	93,4
Tərəvəz, bostan məhsulları, kökümeyvəli və köküyumrulular	97,9	104,7
o cümlədən: yarpaqlı və gövdəli tərəvəzlər	99,6	101,0
qarpız və yemiş	77,4	118,8
bar verən sair tərəvəzlər	99,6	116,4
kökümeyvəli, soğanaqlı və ya köküyumrulu tərəvəzlər	97,6	100,2
tərkibində yüksək miqdarda nişasta olan süfrə kökümeyvəli və köküyumrular	100,0	89,6
o cümlədən: kartof	100,0	89,1
şəkər çuğunduru	100,0	100,0
Lifli bitkilər	100,0	99,0
o cümlədən: xam pambıq	100,0	99,0

...ardı...

	2013-cü ilin avqust ayı 2013-cü ilin iyul ayına nisbətən	2013-cü ilin yanvar-avqust ayları 2012-ci ilin yanvar-avqust aylarına nisbətən
Yem bitkiləri	101,3	94,0
Çoxillik bitkilər	**99,6**	**97,5**
Üzüm	100,0	88,4
Tropik və subtropik meyvələr	100,0	106,9
Sitrus meyvələri	100,7	93,2
Tumlu və çəyirdəkli meyvələr	99,8	93,2
Sair meyvə ağacları, kol meyvələri və qoz-fındıq	97,1	98,4
o cümlədən: giləmeyvələr və turuncu meyvələr	99,9	96,0
qoz-fındıq	97,0	98,5
İçki istehsalı üçün kənd təsərrüfatı bitkiləri	100,0	101,6
Bitki xammalı: soğanaqlar, köküyumrular və köklər, şitil və qələmlər; göbələk telləri	**100,0**	**72,4**
Diri heyvanlar və heyvandarlıq məhsulları	**102,3**	**103,4**
İri-buynuzlu mal-qara və onların məhsulları (törəməsi)	100,6	103,1
o cümlədən: iri-buynuzlu mal-qara, buzovlardan başqa	100,1	104,0
mal əti (diri çəkidə)	100,7	106,9
südverən mal-qaradan alınan süd	100,6	101,2
digər iri-buynuzlu mal-qara və camışlar	99,9	101,1
Qoyun və keçilər, onların çiy südü və yunu	100,2	103,7
o cümlədən: diri qoyun və keçilər	100,5	103,7
qoyun əti (diri çəkidə)	100,0	103,7
qoyun və keçilərin çiy südü	100,0	100,8
qoyun və keçilərin qırxılmış, yuyulmamış yunu	100,0	102,2
Donuz əti (diri çəkidə)	96,2	106,9

…sonu

	2013-cü ilin avqust ayı 2013-cü ilin iyul ayına nisbətən	2013-cü ilin yanvar-avqust ayları 2012-ci ilin yanvar-avqust aylarına nisbətən
Diri ev quşları və yumurtalar	111,1	104,0
o cümlədən: diri ev quşları	102,1	99,9
quş əti (diri çəkidə)	98,5	103,5
təzə qabıqlı yumurtalar	134,4	100,9
Sair diri ferma heyvanları və heyvan məhsulları	100,0	100,4
təbii bal	100,0	100,4
Meşə təsərrüfatı	100,0	99,9
Balıq və sair balıqçılıq məhsulları	100,0	103,7

2013-cü ilin avqust ayında birillik bitkilər üzrə qiymət indeksi əvvəlki aya nisbətən 99,3 faiz təşkil etmişdir. Bu bölmədə tərəvəz, bostan məhsulları, kökümeyvəli və köküyumruların istehsalçı qiymətləri 2,1 faiz ucuzlaşmış, dənli (düyü istisna olmaqla) bitkilər, paxlalı bitkilər və yağlı toxumların istehsalçı qiymətləri 1,1 faiz, yem bitkilərinin istehsalçı qiymətləri isə 1,3 faiz bahalaşmışdır.

Çoxillik bitkilərdən tumlu və çəyirdəkli meyvələrin istehsalçı qiymətləri 0,2 faiz, sair meyvə ağacları, kol meyvələri və qoz-fındığın istehsalçı qiymətləri 2,9 faiz ucuzlaşmış, sitrus meyvələrinin istehsalçı qiymətləri isə 0,7 faiz bahalaşmışdır.

Heyvandarlıq bölməsində iri-buynuzlu mal-qara və onların məhsullarının istehsalçı qiymətləri 0,6 faiz, qoyun və keçilər, onların çiy südü və yununun 0,2 faiz, diri ev quşlarının və yumurtanın istehsalçı qiymətləri isə 11,1 faiz bahalaşmışdır.

Ay ərzində balıq və sair balıqçılıq məhsullarının və meşə təsərrüfatı məhsullarının istehsalçı qiymətlərində əvvəlki ayla müqayisədə heç bir dəyişiklik müşahidə olunmamışdır.

2012-ci və 2013-cü illər üzrə kənd təsərrüfatı, balıqçılıq və meşə təsərrüfatı məhsullarının istehsalçı qiymətlərinin dəyişməsi

(faizlə)

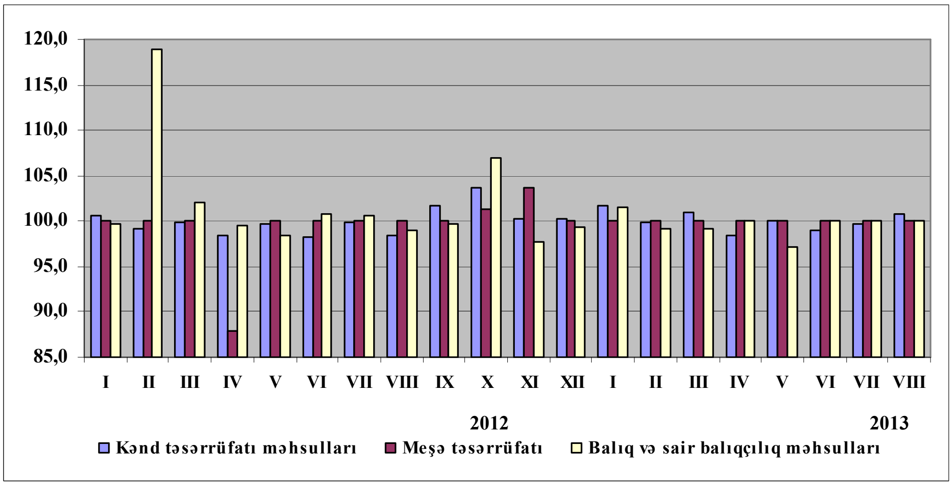

İdxal və ixrac olunan malların qiymətləri

Respublikaya idxal olunan malların qiymət indeksi 2013-cü ilin iyul ayında əvvəlki aya nisbətən 99,9 faiz, MDB ölkələrindən idxal olunan mallar üzrə 99,4 faiz, digər ölkələrdən idxal olunan mallar üzrə isə 100,0 faiz təşkil etmişdir.

Təsnif edilmiş emal mərhələləri üzrə idxal edilmiş investisiya mallarının qiymətləri 0,7 faiz, istehlak mallarının qiymətləri 0,1 faiz bahalaşmış, aralıq məhsulların və digər malların qiymətləri isə dəyişməz olaraq qalmışdır.

İdxal olunan malların məcmu və qruplar üzrə indeksləri aşağıdakı kimi olmuşdur:

(faizlə)

	2013-cü ilin iyul ayı 2013-cü ilin iyun ayına nisbətən	2013-cü ilin yanvar-iyul ayları 2012-ci ilin yanvar-iyul aylarına nisbətən
Bütün mallar üzrə	**99,9**	**101,7**
Emal mərhələləri üzrə		
İnvestisiya malları	100,7	101,0
Aralıq məhsullar	100,0	102,2
o cümlədən: energetika məhsulları	97,0	98,7
digər aralıq məhsullar	100,0	102,2
İstehlak malları	100,1	100,3
o cümlədən: qısa müddət üçün nəzərdə tutulan istehlak malları	100,7	101,5
uzun müddət üçün nəzərdə tutulan istehlak malları	99,5	98,8
ikili istifadə xüsusiyyətli mallar	99,3	101,3
Digər mallar	100,0	101,3

Respublikadan ixrac olunan malların qiymət indeksi 2013-cü ilin iyul ayında əvvəlki aya nisbətən 104,1 faiz, MDB ölkələrinə ixrac olunan mallar üzrə 98,1 faiz, digər ölkələrə ixrac olunan mallar üzrə isə 104,5 faiz təşkil etmişdir.

Emal mərhələləri üzrə ixrac olunan aralıq məhsulların qiymətləri 3,4 faiz ucuzlaşmış, istehlak mallarının qiymətləri 0,3 faiz bahalaşmışdır. İnvestisiya mallarının və digər malların qiymətləri isə dəyişməz olaraq qalmışdır.

İxrac olunan malların məcmu və qruplar üzrə indeksləri aşağıdakı kimi olmuşdur:

(faizlə)

	2013-cü ilin iyul ayı 2013-cü ilin iyun ayına nisbətən	2013-cü ilin yanvar-iyul ayları 2012-ci ilin yanvar-iyul aylarına nisbətən
Bütün mallar üzrə	**104,1**	**94,1**
o cümlədən: **Neft və neft məhsulları daxil olmadan**	**100,1**	**100,0**
Emal mərhələləri üzrə		
İnvestisiya malları	100,0	99,5
Aralıq məhsullar	96,6	92,2
o cümlədən: energetika məhsulları	93,2	89,8
digər aralıq məhsullar	99,7	98,6
İstehlak malları	100,3	100,2
o cümlədən: qısa müddət üçün nəzərdə tutulan istehlak malları	100,3	99,7
uzun müddət üçün nəzərdə tutulan istehlak malları	99,9	105,9
ikili istifadə xüsusiyyətli mallar	98,0	113,1
Digər mallar	100,0	97,3

2013-cü ilin iyul ayında ayrı-ayrı qruplar üzrə idxal və ixrac olunan malların qiymət indekslərinin dəyişməsi

(faizlə)

	İdxal		İxrac	
	2013-cü ilin iyul ayı 2013-cü ilin iyun ayına nisbətən	2013-cü ilin yanvar-iyul ayları 2012-ci ilin yanvar-iyul aylarına nisbətən	2013-cü ilin iyul ayı 2013-cü ilin iyun ayına nisbətən	2013-cü ilin yanvar-iyul ayları 2012-ci ilin yanvar-iyul aylarına nisbətən
Diri heyvanlar və heyvan mənşəli məhsullar	100,0	99,6	100,1	92,1
MDB ölkələri	99,0	99,9	100,0	91,3
Digər ölkələr	100,4	99,7	100,1	91,8
Bitki mənşəli məhsullar	97,2	98,6	100,3	112,0
MDB ölkələri	96,1	97,3	99,8	113,9
Digər ölkələr	101,7	102,6	104,4	98,8
Heyvan və ya bitki mənşəli piylər və yağlar	98,6	107,5	101,7	88,2
MDB ölkələri	97,1	113,4	101,0	85,1
Digər ölkələr	99,8	101,5	101,7	99,9
Hazır ərzaq məhsulları, spirtli və spirtsiz içkilər, sirkə, tütün	99,9	103,1	100,5	92,3
MDB ölkələri	100,8	103,9	102,3	101,4
Digər ölkələr	99,0	101,9	99,5	86,6
Mineral məhsullar	99,6	102,6	104,3	93,7
MDB ölkələri	99,4	105,7	97,1	100,0
Digər ölkələr	99,7	101,1	104,7	93,3
Kimya sənayesi məhsulları	100,4	100,0	99,1	98,6
MDB ölkələri	101,0	94,9	99,2	97,3
Digər ölkələr	100,1	101,6	98,8	103,2
Plastik kütlələr, kauçuk, rezin, onlardan hazırlanan məhsullar	99,4	104,8	100,2	103,3

...ardı...

	İdxal		İxrac	
	2013-cü ilin iyul ayı 2013-cü ilin iyun ayına nisbətən	2013-cü ilin yanvar-iyul ayları 2012-ci ilin yanvar-iyul aylarına nisbətən	2013-cü ilin iyul ayı 2013-cü ilin iyun ayına nisbətən	2013-cü ilin yanvar-iyul ayları 2012-ci ilin yanvar-iyul aylarına nisbətən
MDB ölkələri	100,1	115,5	99,9	106,6
Digər ölkələr	99,3	103,2	100,3	102,2
Emal olunmamış gön aşılanmış dəri, təbii xəz, onlardan hazırlanan məmulatlar	98,7	104,2	100,0	112,2
MDB ölkələri	100,0	99,6	100,0	100,0
Digər ölkələr	98,7	104,3	100,0	112,3
Oduncaq, mantar və onlardan hazırlanan məmulatlar, hörmə məhsulları	99,5	115,4	85,1	90,1
MDB ölkələri	99,3	117,3	100,0	90,6
Digər ölkələr	100,4	106,5	83,5	89,5
Oduncaqdan hazırlanan kütlə, kağız və karton, onlardan hazırlanan məmulatlar	98,1	100,9	100,1	101,2
MDB ölkələri	97,0	99,5	102,5	108,8
Digər ölkələr	98,7	102,1	100,0	98,6
Toxuculuq materialları və məmulatları	99,8	103,0	99,5	109,5
MDB ölkələri	98,7	104,1	99,5	110,8
Digər ölkələr	99,9	102,9	99,8	102,7
Ayaqqabı, baş geyimləri, çətirlər, çəliklər, lələklər, süni güllər	98,4	98,4	100,0	96,1
MDB ölkələri	100,0	78,3	100,0	96,0
Digər ölkələr	98,3	99,4	100,0	98,8

...ardı...

	İdxal		İxrac	
	2013-cü ilin iyul ayı 2013-cü ilin iyun ayına nisbətən	2013-cü ilin yanvar-iyul ayları 2012-ci ilin yanvar-iyul aylarına nisbətən	2013-cü ilin iyul ayı 2013-cü ilin iyun ayına nisbətən	2013-cü ilin yanvar-iyul ayları 2012-ci ilin yanvar-iyul aylarına nisbətən
Daş, gips, sement, asbest, slyuda, keramika və şüşə məmulatları	100,0	100,5	100,5	98,6
MDB ölkələri	99,6	98,8	100,4	98,0
Digər ölkələr	100,2	101,2	100,7	104,3
Mirvari, qiymətli daşlar və metallar, onlardan hazırlanan məmulatlar	100,4	95,6	101,2	87,0
MDB ölkələri	100,3	109,6	100,0	147,1
Digər ölkələr	100,4	95,5	101,2	87,0
Azqiymətli metallar və onlardan hazırlanan məmulatlar	100,5	102,9	97,5	102,2
MDB ölkələri	100,7	103,7	98,9	99,9
Digər ölkələr	100,3	102,0	97,1	101,4
Maşınlar, mexanizmlər, elektrotexniki avadanlıqlar, aparatura	100,2	101,5	100,0	96,8
MDB ölkələri	100,2	105,2	100,0	96,6
Digər ölkələr	100,2	100,9	100,0	97,7
Quru nəqliyyat vasitələri, uçan aparatlar, üzən nəqliyyat vasitələri	99,6	98,7	100,0	100,1
MDB ölkələri	98,7	101,5	100,2	99,6
Digər ölkələr	99,8	98,3	100,0	100,0

...sonu

	İdxal		İxrac	
	2013-cü ilin iyul ayı 2013-cü ilin iyun ayına nisbətən	2013-cü ilin yanvar-iyul ayları 2012-ci ilin yanvar-iyul aylarına nisbətən	2013-cü ilin iyul ayı 2013-cü ilin iyun ayına nisbətən	2013-cü ilin yanvar-iyul ayları 2012-ci ilin yanvar-iyul aylarına nisbətən
Optik, fotoqrafik, ölçü, nəzarət, tibbi alət və aparatlar, saatlar, musiqi alətləri	100,1	102,7	101,5	99,1
MDB ölkələri	99,7	101,2	102,2	99,6
Digər ölkələr	100,1	102,8	100,0	98,9
Müxtəlif sənaye malları	100,3	103,6	99,8	113,9
MDB ölkələri	96,2	106,0	99,6	115,9
Digər ölkələr	100,5	103,3	100,0	100,1
İncəsənət əsərləri, kolleksiya əşyaları və antikvariat	100,0	100,5	100,0	97,3
MDB ölkələri	100,0	100,0	100,0	100,0
Digər ölkələr	100,0	100,5	100,0	97,0

Kredit qoyuluşları

Mərkəzi Bankın təqdim etdiyi məlumata görə, 2013-cü ilin avqust ayının 1-i vəziyyətinə ölkənin bank-kredit təşkilatları tərəfindən iqtisadiyyatın inkişafına 14,2 milyard manat həcmində kredit vəsaitləri yönəldilmişdir. Kredit qoyuluşunun 34,4 faizi dövlət, 62,8 faizi özəl banklar, 2,8 faizi isə bank olmayan kredit təşkilatları tərəfindən həyata keçirilmişdir.

Verilmiş kreditlərin 76,6 faizini uzunmüddətli kreditlər təşkil etmiş, 5,5 faizinin ödənilmə vaxtı keçmişdir.

İqtisadiyyata kredit qoyuluşu

	2013-cü il avqustun 1-i vəziyyətinə, milyon manat
Kredit qoyuluşları – cəmi	14199,2
ondan: - qısamüddətli	3326,7
- uzunmüddətli	10872,5
Ödənilmə vaxtı keçmiş kreditlər	776,6
Kreditlərin ümumi həcmində vaxtı keçmiş kreditlərin xüsusi çəkisi, %-lə	5,5

Məşğulluq və işsizlik

2013-cü il sentyabrın 1-i vəziyyətinə ilkin məlumatlara əsasən iqtisadi fəal əhalinin sayı 4736,1 min nəfər olmuş, onlardan 4497,3 min nəfərini iqtisadi əmək fəaliyyəti ilə məşğul olan əhali təşkil etmişdir.

Cari il avqustun 1-i vəziyyətinə muzdla işləyənlərin sayı 1490,8 min nəfər, o cümlədən iqtisadiyyatın dövlət bölməsində 894,6 min nəfər, qeyri-dövlət bölməsində isə 596,2 min nəfər təşkil etmişdir. İqtisadiyyatın neft sektorunda 37,4 min nəfər, qeyri-neft sektorunda isə 1453,4 min nəfər çalışmışdır. Muzdla işləyənlərin tərkibində qeyri-kənd təsərrüfatı sahəsində əmək fəaliyyəti ilə məşğul olanlar 1448,5 min nəfər təşkil etmişdir.

Müəssisə və təşkilatlarda muzdla çalışan işçilərin 22,1 faizi məhsul istehsalı sahələrində, onlardan 7,0 faizi tikintidə, 6,2 faizi emal sənayesində, 2,9 faizi kənd təsərrüfatı, meşə təsərrüfatı və balıqçılıq sahəsində, 2,5 faizi mədənçıxarma sənayesində, 2,1 faizi elektrik enerjisi, qaz və buxar istehsalı, bölüşdürülməsi və təchizatı sahəsində, 1,4 faizi su təchizatı, tullantıların təmizlənməsi və emalı sahəsində məşğul olmuşlar.

Xidmət sahəsində çalışanların 22,8 faizi təhsil, 18,8 faizi ticarət; nəqliyyat vasitələrinin təmiri, 8,8 faizi əhaliyə səhiyyə və sosial xidmətlərin göstərilməsi, 6,6 faizi dövlət idarəetməsi və müdafiə; sosial təminat, 4,9 faizi nəqliyyat və anbar təsərrüfatı, 3,8 faizi istirahət, əyləncə və incəsənət sahəsində fəaliyyət, 3,7 faizi peşə, elmi və texniki fəaliyyət, 1,8 faizi informasiya və rabitə, 1,8 faizi maliyyə və sığorta fəaliyyəti, 1,6 faizi inzibati və yardımçı xidmətlərin göstərilməsi, 1,4 faizi turistlərin yerləşdirilməsi və ictimai iaşə, 1,1 faizi digər sahələrdə xidmətlərin göstərilməsi və 0,8 faizi daşınmaz əmlakla əlaqədar əməliyyatlar sahələrində cəmlənmişdir.

2013-cü il sentyabrın 1-i vəziyyətinə məşğulluq xidməti orqanları tərəfindən ölkə üzrə rəsmi işsiz statusu verilmiş şəxslərin sayı 37,0 min nəfər olmuş, onların 41,5 faizini qadınlar təşkil etmişdir. İşsizliyə görə müavinətin orta məbləği 238,2 manat olmuşdur.

2013-cü il sentyabr ayının 1-i vəziyyətinə məşğulluq xidməti orqanları tərəfindən işsiz statusu verilmiş şəxslərin və işsizlik müavinəti alanların sayı ölkənin iqtisadi rayonları üzrə aşağıdakı kimi səciyyələnir:

nəfər

	İşsiz statusuna malik olanlar	onlardan işsizliyə görə müavinət alanlar
Ölkə üzrə – cəmi	**37 013**	1 235*
Bakı şəhəri – cəmi	**13 375**	335
Abşeron iqtisadi rayonu – cəmi	**1 583**	**212**
o cümlədən: Xızı rayonu	97	7
Abşeron rayonu	297	19
Sumqayıt şəhəri	1 189	186
Gəncə-Qazax iqtisadi rayonu – cəmi	**2 374**	**113**
o cümlədən: Gəncə şəhəri	587	41
Qazax rayonu	729	3
Ağstafa rayonu	110	11
Tovuz rayonu	137	11
Şəmkir rayonu	378	17
Gədəbəy rayonu	188	14
Daşkəsən rayonu	5	2
Samux rayonu	22	2
Göygöl rayonu	101	7
Goranboy rayonu	69	4
Naftalan şəhəri	48	1
Şəki-Zaqatala iqtisadi rayonu – cəmi	**1 202**	**74**
o cümlədən: Balakən rayonu	232	-
Zaqatala rayonu	64	4
Qax rayonu	374	18
Şəki rayonu	273	22
Oğuz rayonu	53	12
Qəbələ rayonu	206	18
Lənkəran iqtisadi rayonu – cəmi	**1 098**	**71**
o cümlədən: Astara rayonu	110	2
Lənkəran rayonu	391	46
Lerik rayonu	50	3
Yardımlı rayonu	188	4

...ardı...

	İşsiz statusuna malik olanlar	onlardan işsizliyə görə müavinət alanlar
Masallı rayonu	109	7
Cəlilabad rayonu	250	9
Quba-Xaçmaz iqtisadi rayonu – cəmi	**1 150**	**53**
o cümlədən: Qusar rayonu	377	7
Xaçmaz rayonu	80	9
Quba rayonu	430	22
Şabran rayonu	159	9
Siyəzən rayonu	104	6
Aran iqtisadi rayonu – cəmi	**10 063**	**245**
o cümlədən: Göyçay rayonu	458	12
Beyləqan rayonu	94	4
Ağcabədi rayonu	382	12
Bərdə rayonu	3263	20
Neftçala rayonu	233	4
Biləsuvar rayonu	569	17
Salyan rayonu	137	8
Yevlax rayonu	600	12
Mingəçevir şəhəri	1612	30
Ağdaş rayonu	37	7
Ucar rayonu	35	10
Zərdab rayonu	37	6
Kürdəmir rayonu	475	16
İmişli rayonu	389	6
Saatlı rayonu	26	8
Sabirabad rayonu	478	26
Hacıqabul rayonu	510	2
Şirvan şəhəri	728	45
Yuxarı Qarabağ iqtisadi rayonu – cəmi	**3 668**	**71**
o cümlədən: Cəbrayıl rayonu	274	23
Füzuli rayonu	600	4
Ağdam rayonu	1940	22
Tərtər rayonu	594	11
Xocalı rayonu	130	1
Şuşa rayonu	43	4
Xocavənd rayonu	87	6
Xankəndi şəhəri	-	-

... sonu

	İşsiz statusuna malik olanlar	onlardan işsizliyə görə müavinət alanlar
Kəlbəcər-Laçın iqtisadi rayonu – cəmi	**1 461**	**15**
o cümlədən: Kəlbəcər rayonu	946	2
Laçın rayonu	193	3
Qubadlı rayonu	218	8
Zəngilan rayonu	104	2
Dağlıq Şirvan iqtisadi rayonu – cəmi	**1 039**	**46**
o cümlədən: Qobustan rayonu	102	4
İsmayıllı rayonu	414	11
Ağsu rayonu	301	3
Şamaxı rayonu	222	28
Naxçıvan iqtisadi rayonu – cəmi	**-**	**-**
o cümlədən: Naxçıvan şəhəri	-	-
Sədərək rayonu	-	-
Şərur rayonu	-	-
Babək rayonu	-	-
Şahbuz rayonu	-	-
Culfa rayonu	-	-
Ordubad rayonu	-	-
Kəngərli rayonu	-	-

* "Məşğulluq haqqında" Azərbaycan Respublikasının 2 iyul 2001-ci il tarixli Qanununa əsasən işsizlik statusuna malik olan şəxslərdən bir qismi işsizlik müavinəti almışlar (müavinətin ödənilməsi müddəti Qanunda nəzərdə tutulmuş hallardan başqa 12 aylıq dövr ərzində 26 təqvim həftəsindən çox ola bilməz).

Dövlət büdcəsi

2013-ci ilin yanvar-iyul aylarında dövlət büdcəsinə 11371,4 milyon manat daxil olmuş, büdcədən müxtəlif sosial və iqtisadi tədbirlərin maliyyələşdirilməsinə 10224,2 milyon manat xərclənmişdir. Büdcə gəlirləri əvvəlki ilin eyni dövrü ilə müqayisədə 17,5 faiz və ya 1690,2 milyon manat, xərcləri 18,8 faiz (1618,5 milyon manat) artmış, büdcənin 1147,2 milyon manat məbləğində profisiti ÜDM-in 3,6 faizi səviyyəsində olmuşdur.

Büdcə gəlirlərinin 14,8 faizi hüquqi şəxslərin mənfəət (gəlir) vergisindən, 13,2 faizi əlavə dəyər vergisindən, 4,2 faizi fiziki şəxslərin gəlir vergisindən, 3,0 faizi aksiz vergisindən, 3,3 faizi xarici iqtisadi fəaliyyətlə bağlı vergilərdən, 2,3 faizi digər vergilərdən daxil olmuş, 59,2 faizi isə vergi olmayan gəlirlər hesabına təmin edilmişdir.

Büdcə vəsaitlərinin 4540,2 milyon manatı (44,4 faizi) iqtisadiyyatın inkişaf etdirilməsinə, 1025,3 milyon manatı (10,0 faizi) əhalinin sosial müdafiəsi və sosial təminatına, 1084,9 milyon manatı (10,6 faizi) isə təhsil və səhiyyənin maliyyələşdirilməsinə xərclənmişdir.

Xarici ticarət

2013-cü ilin yanvar-iyul aylarında Azərbaycanda fəaliyyət göstərən hüquqi və fiziki şəxslər dünyanın 141 ölkəsindəki tərəfdaşları ilə ticarət əməliyyatları aparmış, 96 ölkəyə əmtəə ixrac olunmuş, 130 ölkədən idxal olunmuşdur.

Dövlət Gömrük Komitəsindən daxil olmuş məlumatlara əsasən 2013-cü ilin yanvar-iyul ayları ərzində xarici ölkələrlə 20045,7 milyon ABŞ dolları məbləğində ticarət, o cümlədən 6181,8 milyon dollarlıq idxal və 13863,9 milyon dollarlıq ixrac əməliyyatları aparılmış, 7682,1 milyon dollarlıq müsbət saldo yaranmışdır. Əvvəlki ilin müvafiq dövrünə nisbətən əmtəə mübadiləsinin dəyəri müqayisəli qiymətlərlə 7,7 faiz, o cümlədən ixracın həcmi 4,6 faiz, idxalın həcmi isə 14,7 faiz artmışdır. Ticarət əlaqələrinin 88,5 faizi və ya 17746,2 milyon dolları MDB üzvü dövlətləri istisna olmaqla digər dövlətlərlə, 11,5 faizi, yaxud 2299,5 milyon dolları MDB üzvü dövlətləri ilə həyata keçirilmiş və bu ölkə qrupları ilə ticarət dövriyyəsinin fiziki həcmi müvafiq olaraq 7,1 faiz və 17,0 faiz artmışdır. Xarici ticarət dövriyyəsi iştirakçılarının 27-si Amerika, 49-u Avropa, 38-i Asiya və s. ölkələridir.

MDB üzvü dövlətləri istisna olmaqla digər dövlətlərə ixrac olunmuş malların dəyəri müqayisəli qiymətlərlə 3,8 faiz artmış və 13062,3 milyon dollar həcmində məhsul göndərilmişdir. MDB üzvü dövlətlərə ixrac olunmuş malların həcmi də 28,7 faiz artaraq 801,6 milyon dollar təşkil etmişdir. 2013-cü ilin yanvar-iyul aylarında ölkəmizə idxal olunmuş malların 4683,9 milyon dollarlığı MDB üzvü dövlətləri istisna olmaqla digər ölkələrdən daxil olmuşdur.

Qeyri-neft məhsullarının 1015,2 milyon dollar dəyərində ixracı 2012-ci ilin yanvar-iyul aylarının səviyyəsini 9,9 faiz üstələmişdir.

Xarici ticarət dövriyyəsinin beşdə dörd hissəsindən çoxu (82,7 faizi) İtaliya, İndoneziya, Rusiya, Almaniya, Tailand, Türkiyə, Fransa, Böyük Britaniya, Hindistan, Amerika Birləşmiş

Ştatları, İsrail, Tayvan (Çinin əyaləti), Portuqaliya, Çin, Ukrayna, Yunanıstan və Gürcüstan dövlətlərinin hesabına formalaşmışdır.

Mal mübadiləsinin 88,9 faizi, o cümlədən ixracın 94,6 faizi və idxalın 76,2 faizi sərbəst dönərli valyuta ilə hesablaşmalar əməliyyat növü ilə həyata keçirilmiş və bu hesablaşmaların həcmi 2012-ci ilin yanvar-iyul ayları ilə müqayisədə 0,6 faiz artmışdır.

Ölkəmizə idxal olunmuş malların ümumi həcminin 14,2 faizi Rusiyanın, 13,8 faizi Türkiyənin, 10,4 faizi Böyük Britaniyanın, 6,8 faizi Almaniyanın, 6,0 faizi Çinin, 5,8 faizi Fransanın, 5,7 faizi Ukraynanın, 3,6 faizi Amerika Birləşmiş Ştatlarının, 3,4 faizi Yaponiyanın, 3,1 faizi Qazaxıstanın, hər birində 2,5 faiz olmaqla Koreya və Braziliyanın, 2,3 faizi İtaliyanın, 1,9 faizi İranın, 1,8 faizi İsveçrənin, 1,4 faizi Niderlandın, 1,3 faizi Gürcüstanın, 13,5 faizi isə digər ölkələrin payına düşür.

2013-cü ilin yanvar-iyul aylarında idxalda daha çox paya malik olan dövlətlər
(milyon ABŞ dolları ilə)

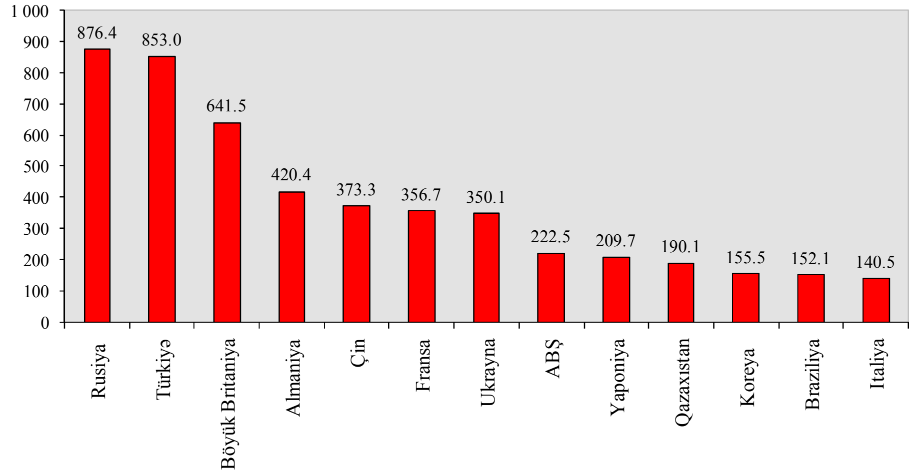

İdxal olunmuş malların ümumi dəyərinin çox hissəsini bitki mənşəli məhsullar, hazır ərzaq məhsulları, spirtli və spirtsiz içkilər, sirkə, tütün, kimya sənayesi məhsulları, plastik kütlələr, kauçuk, rezin, onlardan hazırlanan məmulatlar, oduncaq, mantar və onlardan hazırlanan məmulatlar, hörmə məhsulları, mirvari,

qiymətli və az qiymətli metallar və ondan hazırlanan məmulatlar, maşınlar, mexanizmlər, elektrotexniki avadanlıqlar və nəqliyyat vasitələri təşkil etmişdir.

Yeddi ay ərzində idxalın ümumi həcminin 54,9 faizini avtomobil, 25,9 faizini dəmiryolu, 14,7 faizini hava, 4,4 faizini dəniz nəqliyyat vasitələri ilə gətirilmiş, 0,1 faizini isə boru kəməri və elektrik ötürücü xəttləri ilə nəql olunmuş malların dəyəri təşkil etmişdir.

2012-ci ilin yanvar-iyul ayları ilə müqayisədə mal əti idxalı 24,0 faiz, kartof 2,3 dəfə, çay 8,6 faiz, buğda 2,8 faiz, xam şəkər və şəkər 3,8 faiz, sement klinkerləri və sement 33,4 faiz, rezin şinlər 4,7 faiz, polad prokatı 5,2 faiz, qara metallardan borular 41,1 faiz, mebel 3,4 faiz artmış, quş əti və əlavə ət məhsulları 79,9 faiz, kərə yağı, digər süd yağları və pastaları 46,7 faiz, təzə tərəvəz 67,4 faiz, təzə meyvələr 80,7 faiz, bitki yağları 18,7 faiz, mineral gübrələr 6,5 faiz, polietilen 42,3 faiz, qara metallardan çubuqlar və armaturlar 3,7 faiz, məişət kondisionerləri 51,2 faiz, məişət soyuducuları 73,9 faiz, paltaryuyan maşınlar 1,5 faiz, hesablama maşınları, blok və qurğuları 22,1 faiz, qara metallardan künclüklər və şvellerlərin idxalı isə 32,1 faiz azalmışdır.

İxrac olunmuş malların 24,6 faizi İtaliyaya, 11,6 faizi İndoneziyaya, 8,8 faizi Tailanda, 6,0 faizi Almaniyaya, 4,9 faizi Rusiyaya, 4,5 faizi Hindistana, 4,3 faizi Fransaya, 4,2 faizi İsrailə, 3,4 faizi Tayvana (Çinin əyaləti), 3,1 faizi Amerika Birləşmiş Ştatlarına, 2,9 faizi Portuqaliyaya, 2,7 faizi Yunanıstana, 2,3 faizi Türkiyəyə, hər birində 2,1 faiz olmaqla Böyük Britaniya və Gürcüstana, hər birində 1,6 faiz olmaqla İraq və Çexiyaya, qalan 9,3 faizi isə digər ölkələrə göndərilmişdir.

2013-cü ilin yanvar-iyul aylarında ixracda daha çox paya malik olan dövlətlər
(milyon ABŞ dolları ilə)

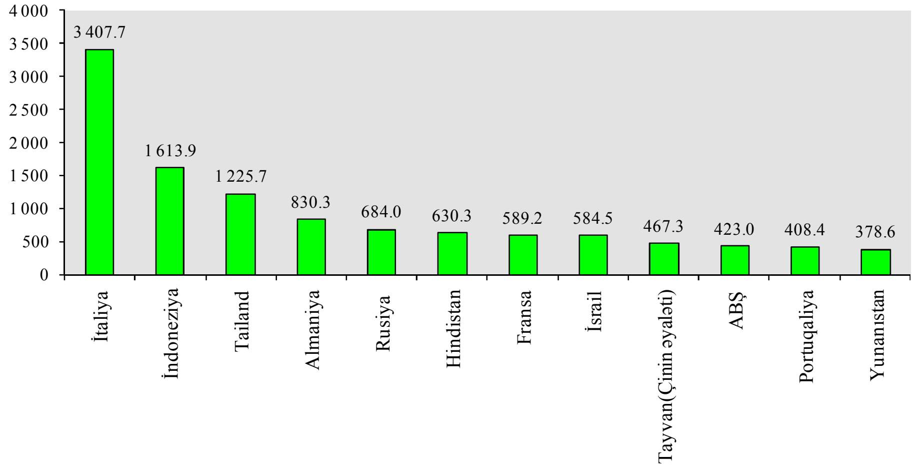

İxrac olunmuş malların ümumi həcminin 87,3 faizi boru kəməri və elektrik ötürücü xəttləri ilə nəqletmə, 6,9 faizi dəmiryolu, 3,9 faizi avtomobil, 1,1 faizi dəniz, 0,8 faizi hava nəqliyyatı vasitələri ilə göndərilmiş malların dəyəri hesabına formalaşmışdır.

İxracın strukturunda mineral məhsullar, bitki mənşəli məhsullar, heyvan və ya bitki mənşəli piylər və yağlar, hazır ərzaq məhsulları, spirtli və spirtsiz içkilər, sirkə, tütün, az qiymətli metallar və ondan hazırlanan məmulatlar üstünlük təşkil etmişdir.

Əvvəlki ilin yanvar-iyul ayları ilə müqayisədə 2013-cü ilin yanvar-iyul aylarında xarici ölkələrə göndərilmiş məhsullardan təzə tərəvəz 16,6 faiz, marqarin, digər qida üçün yararlı qarışıqlar 20,5 faiz, bitki yağları 9,6 faiz, şəkər 28,0 faiz, pambıq parça ipliyi 62,4 faiz, ağ neft 60,9 faiz, qazoyl 12,4 faiz, maye qaz 28,2 faiz, neft koksu 10,5 faiz, qara metallardan borular 35,4 faiz artmış, təzə meyvə 33,7 faiz, çay 4,1 faiz, kartof 8,4 faiz, pambıq lifi 18,2 faiz, polietilen 4,3 faiz, sürtkü yağları 42,5 faiz, emal olunmamış alüminiumun ixracı isə 9,0 faiz azalmışdır.

İxrac olunmuş, lakin 2013-cü ilin yanvar-iyul aylarında məlumatları bəyan edilməmiş xam neft və təbii qazın həcmi də nəzərə alınmaqla, statistik məlumatlara əsasən xarici ticarət dövriyyəsinin həcmi 25352,0 milyon ABŞ dollarına bərabər olmuş və 2012-ci ilin yanvar-iyul ayları ilə müqayisədə onun fiziki həcmi 3,1 faiz artmışdır. Əmtəə dövriyyəsinin ümumi həcminin 75,6 faizini, yaxud 19170,2 milyon dollarını ölkədən ixrac olunmuş mallar təşkil etmişdir. Xarici ticarət dövriyyəsinin 23052,5 milyon dolları, yaxud 90,9 faizi, o cümlədən ixracın 18368,6 milyon dolları (95,8 faizi) MDB üzvü dövlətləri istisna olmaqla digər dövlətlərin payına düşmüşdür. Bu ölkələrlə ticarət dövriyyəsinin fiziki həcmi 2,2 faiz artmışdır.

2013-cü ilin yanvar-iyul aylarında MDB ölkələri ilə ticarət dövriyyəsi
(milyon ABŞ dolları ilə)

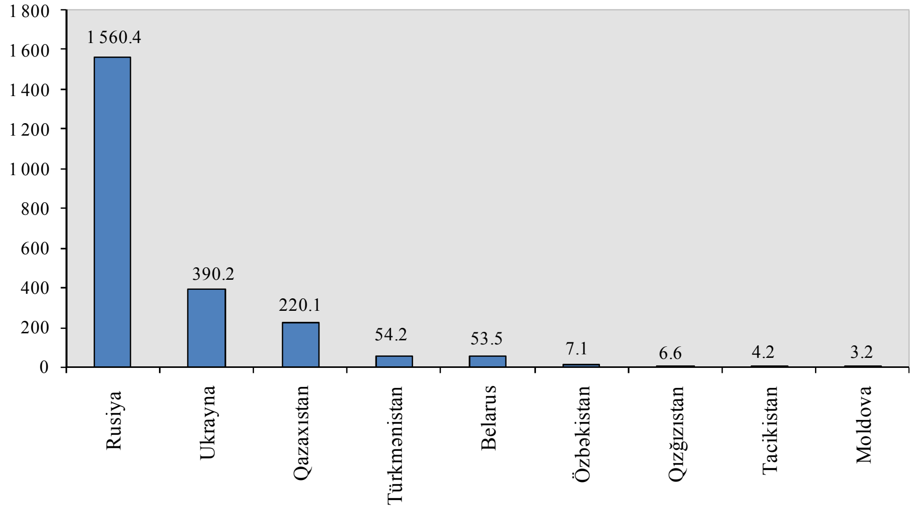

2013-cü ilin yanvar-iyul aylarında MDB-yə üzv ölkələr istisna olmaqla bəzi digər dövlətlərlə ticarət dövriyyəsi
(milyon ABŞ dolları ilə)

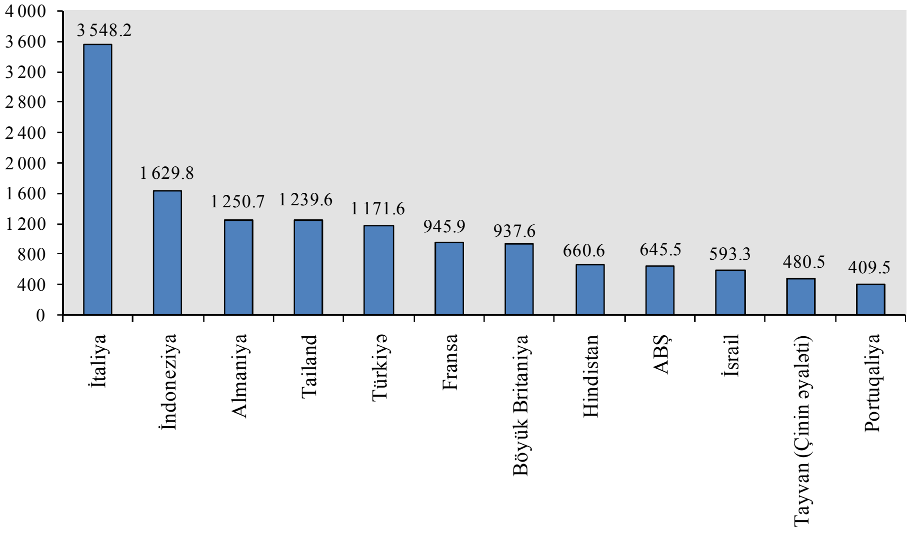

2013-cü ilin yanvar-iyul aylarında ölkəmizə 13,4 milyon dollarlıq humanitar və texniki yardım şəklində müxtəlif mallar gətirilmişdir.

Xarici investisiyalar

2013-cü ilin birinci yarımilliyində ölkə iqtisadiyyatına 4770,6 milyon ABŞ dolları həcmində və ya əvvəlki ildəkindən 8,1 faiz çox xarici investisiya yönəldilmişdir. Sərmayələrin 51,9 faizi ($ 2475,6 milyon) iqtisadiyyata birbaşa investisiyalar, 18,7 faizi ($ 889,9 milyon) maliyyə kreditləri, 29,4 faizi isə portfel və digər investisiyalar şəklində daxil olmuşdur. Bu dövrdə qeyri-neft sektoruna 390,9 milyon dollarlıq birbaşa xarici investisiyalar yönəldilmişdir.

Əhalinin əmanətləri və manatın məzənnəsi

2013-cü il avqustun 1-nə olan məlumatlara görə əhalinin banklardakı əmanətlərinin həcmi əvvəlki ilin eyni dövrü ilə müqayisədə 36,3 faiz artaraq 6019,3 milyon manata çatmışdır.

Əmanətlərin 3609,9 milyon manatı və ya 60,0 faizi milli, 2409,4 milyon manatı xarici valyuta şəklində qoyulmuş və əvvəlki ildəkinə nisbətən müvafiq olaraq 45,3 və 24,8 faiz artmışdır.

Əmanətlərin 74,5 faizi özəl banklarda yerləşdirilmişdir.

2013-cü ilin avqust ayında manatın 1 ABŞ dollarına orta məzənnəsi 0,78 manat, 100 Rus rubluna 2,37 manat, 1 Avroya 1,04 manat, ilin əvvəlindən isə müvafiq olaraq 0,78 manat, 2,49 manat və 1,03 manat təşkil etmişdir.

Manatın 1 ABS dollarına məzənnəsinin dəyişməsi

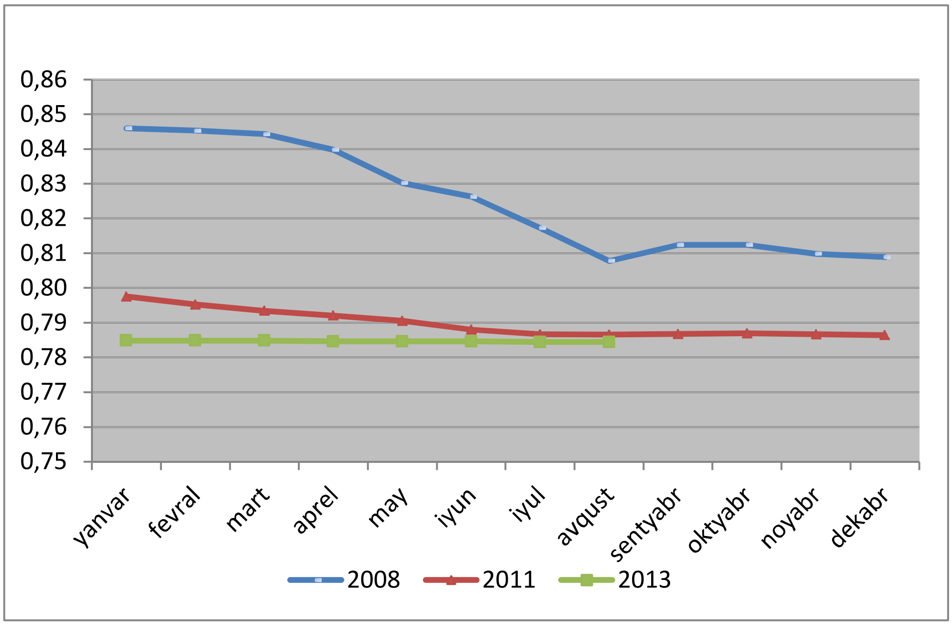

Əhalinin gəlirləri

Cari ilin yanvar-avqust aylarında ölkə əhalisi 22,0 milyard manatlıq və ya əvvəlki ilin eyni dövrü ilə müqayisədə 7,4 faiz çox gəlir əldə etmiş, onun hər nəfərə düşən həcmi 6,0 faiz artaraq 2376,2 manat və ya ayda orta hesabla 297,0 manat olmuşdur.

Bütün icbari ödəmələr və könüllü üzvlük haqları ödənildikdən sonra əhalinin sərəncamında 20,0 milyard manatlıq və ya əvvəlki ildəkindən 7,5 faiz çox vəsait qalmışdır.

Əhalinin gəlirlərinin əsas göstəriciləri

	2013-cü il yanvar-avqust aylarında faktiki	Əvvəlki ilin müvafiq dövrünə nisbətən, faizlə *)
Əhalinin nominal gəlirləri, mlyn. manat	22033,3	107,4
hər nəfərə, manat	2376,2	106,0
Sərəncamda qalan gəlirlər, mlyn. manat	20026,1	107,5
hər nəfərə, manat	2159,8	106,1

*) 2012-ci ilin göstəriciləri əldə olunmuş yeni məlumatlar əsasında dəqiqləşdirilmişdir

Əmək haqqı

2013-cü ilin yanvar-iyul aylarında ölkə iqtisadiyyatında muzdla çalışan işçilərin orta aylıq əmək haqqı əvvəlki ilin müvafiq dövrünə nisbətən 6,9 faiz artaraq 412,7 manat təşkil etmişdir. Əmək haqqı neft sektorunda 1554,4 manat, qeyri-neft sektorunda 382,6 manat, dövlət bölməsində 332,2 manat, özəl bölmədə 536,5 manat təşkil etmişdir.

Digər fəaliyyət növləri ilə müqayisədə mədənçıxarma sənayesində, maliyyə və sığorta fəaliyyətində, informasiya və rabitədə, peşə, elmi və texniki fəaliyyət sahəsində, tikintidə, inzibati və yardımçı xidmətlərin göstərilməsi sahəsində orta aylıq nominal əmək haqqı daha yüksək olmuşdur.

Bu dövrdə müəssisə və təşkilatlarda çalışan kənar əvəzçilərin orta aylıq əmək haqqı 307,3 manat və mülki-hüquqi xarakterli müqavilələr üzrə işləyənlərin orta aylıq əmək haqqı 319,6 manat təşkil etmişdir.

Azərbaycan Respublikası Dövlət
Statistika Komitəsinin sədri **Arif Vəliyev**