



**AZƏRBAYCAN RESPUBLİKASININ
DÖVLƏT STATİSTİKA KOMİTƏSİ**

№_

SOSIAL, İQTİSADI İNKİŞAF

10

YANVAR-OKTYABR

Məlumatlardan istifadə edərkən Azərbaycan Respublikasının Dövlət Statistika Komitəsinə istinad etmək lazımdır.

Xüsusi işarələr:

"-" hadisə baş verməmişdir

"..." məlumat mövcud deyil

"0,0" məlumat çox kiçik rəqəmlə xarakterizə olunur

"x" müqayisə mümkün deyil

İzahlar:

-cari ilə dair məlumatlar növbəti dəqiqləşdirilmiş statistik hesabatlar əsasında sonrakı nəşrlərdə korrektə edilə bilər

-bəzi hallarda yekunla toplananların cəmi arasındakı fərq rəqəmlərin yuvarlaqlaşdırılması ilə izah olunur

-bu nəşrdə əvvəlki dövrlərə dair məlumatlarla əvvəlki nəşrlərdə həmin dövrlərə aid məlumatlar arasındakı bəzi fərqlər beynəlxalq praktikaya uyğun olaraq yekun statistik hesabatlar əsasında ilkin məlumatlarda aparılmış dəqiqləşdirmələrlə izah olunur

M Ü N D Ə R İ C A T

I	MAKROİQTİSADİ GÖSTƏRİCİLƏR	5
	2020-ci ilin yanvar-oktyabr aylarında ölkənin iqtisadi və sosial inkişafının makroiqtisadi göstəriciləri	5
II	REAL SEKTOR	
	Ümumi daxili məhsul	13
	Sənaye	16
	Tikinti	39
	Kənd təsərrüfatı	46
	Nəqliyyat	52
	İnformasiya və rabitə	55
	İstehlak bazarı	56
	Məhsul bazarı	57
	İctimai iaşə xidmətləri	63
	Əhaliyə göstərilən ödənişli xidmətlər	65
	Qiymət indeksləri	68
	Kredit qoyuluşları	82
	Məşğulluq və işsizlik	84
	Yeni iş yerləri	87
III	DÖVLƏT SEKTORU	
	Dövlət büdcəsi	91
IV	XARİCİ SEKTOR	
	Xarici ticarət	95
V	SOSIAL SEKTOR	
	Əhalinin gəlirləri	100
	Əməkhaqqı	101
	Əhalinin əmanətləri və manatın məzənnəsi	102
	Qiymətli kağızlar bazarı	104
	Sosial təminat	105
	Demoqrafik vəziyyət	107
	Əlavələr	109
	İqtisadi rayonlar	135
	Metodoloji izahatlar	199

**Azərbaycan Respublikasının
Dövlət Statistika Komitəsi
Məruzə № 10
16 noyabr 2020-ci il**

2020-ci İLİN YANVAR-OKTYABR AYLARINDA ÖLKƏNİN İQTİSADI VƏ SOSIAL İNKİŞAFININ MAKROİQTİSADI GÖSTƏRİCİLƏRİ

2020-ci ilin yanvar-oktyabr aylarında ölkədə fəaliyyət göstərən müəssisə, təşkilat və fərdi sahibkarlar tərəfindən 58,5 milyard manatlıq və ya əvvəlki ilin müvafiq dövrü ilə müqayisədə 3,8 faiz az **ümumi daxili məhsul** istehsal edilmişdir. Bu dövrdə iqtisadiyyatın neft-qaz sektorunda istehsal olunmuş əlavə dəyər 6,3 faiz, qeyri neft-qaz sektorunda isə 2,3 faiz azalmışdır.

Əlavə dəyərin 34,2 faizi sənaye, 11,5 faizi ticarət; nəqliyyat vasitələrinin təmiri, 7,5 faizi kənd təsərrüfatı, meşə təsərrüfatı və balıqçılıq, 7,4 faizi nəqliyyat və anbar təsərrüfatı, 6,4 faizi tikinti, 2,0 faizi informasiya və rabitə, 1,2 faizi turistlərin yerləşdirilməsi və ictimai iaşə sahələrində, 19,9 faizi isə digər sahələrdə istehsal edilmişdir. Məhsula və idxala xalis vergilər ÜDM-in 9,9 faizini təşkil etmişdir. Əhalinin hər nəfərinə düşən ÜDM 5861,6 manata bərabər olmuşdur.

Sənaye müəssisələri və bu sahədə fəaliyyət göstərən fərdi sahibkarlar tərəfindən 2020-ci ilin yanvar-oktyabr aylarında 30,3 milyard manatlıq və ya 2019-cu ilin müvafiq dövrü ilə müqayisədə 4,5 faiz az sənaye məhsulu istehsal edilmişdir. Bu azalma neft-qaz sektorunda məhsul istehsalının 6,1 faiz azalması hesabına baş vermiş, sənayenin qeyri neft-qaz sektorunda isə məhsul istehsalı 11,5 faiz artmışdır.

Sənaye məhsulunun 61,0 faizi mədənçıxarma sektorunda, 32,9 faizi emal sektorunda, 5,2 faizi elektrik enerjisi, qaz və buxar istehsalı, bölüşdürülməsi və təchizatı sektorunda, 0,9 faizi

isə su təchizatı, tullantıların təmizlənməsi və emalı sektorunda istehsal olunmuşdur.

Mədənçıxarma sektorunda əmtəlik neft hasilatı 7,6 faiz azalmış, əmtəlik qaz hasilatı isə 7,3 faiz artmışdır.

Emal sektorunda əczaçılıq məhsullarının istehsalı 8,8 dəfə, metallurgiya sənayesi məhsullarının istehsalı 78,6 faiz, avtomobil, qoşqu və yarımqoşquların istehsalı 64,1 faiz, sair nəqliyyat vasitələrinin istehsalı 50,3 faiz, kompüter, elektron və optik məhsulların istehsalı 50,1 faiz, maşın və avadanlıqların istehsalı 41,4 faiz, kağız və karton istehsalı 34,2 faiz, geyim istehsalı 33,7 faiz, ağacın emalı və ağacdən məmulatların istehsalı 32,5 faiz, tikinti materiallarının istehsalı 26,4 faiz, rezin və plastik kütlə məmulatlarının istehsalı 19,1 faiz, tütün məmulatlarının istehsalı 18,3 faiz, kimya sənayesi məhsullarının istehsalı 13,2 faiz, poliqrafiya məhsullarının istehsalı 9,9 faiz, dəri və dəri məmulatlarının, ayaqqabıların istehsalı 7,9 faiz, toxuculuq sənayesi məhsullarının istehsalı 6,1 faiz, hazır metal məmulatlarının istehsalı 1,2 faiz artmış, qida məhsullarının istehsalı 1,3 faiz, neft məhsullarının istehsalı 2,2 faiz, elektrik avadanlıqlarının istehsalı 2,4 faiz, içkilərin istehsalı 9,0 faiz, mebel istehsalı 24,4 faiz, maşın və avadanlıqların quraşdırılması və təmiri işləri 39,9 faiz azalmışdır.

Elektrik enerjisi, qaz və buxar istehsalı, bölüşdürülməsi və təchizatı sektorunda istehsalın həcmi 8,5 faiz artmış, su təchizatı, tullantıların təmizlənməsi və emalı sektorunda isə 3,5 faiz azalmışdır.

İstehsal edilmiş sənaye məhsulunun böyük hissəsi istehlakçılara göndərilmiş, əvvəlki dövrlərdə yaranmış ehtiyatlar da nəzərə alınmaqla sənaye müəssisələrinin anbarlarında 01 noyabr 2020-ci il vəziyyətinə 575,5 milyon manatlıq hazır məhsul olmuşdur.

Kənd təsərrüfatı bitkilərinin yığımı başa çatmaq üzrədir. Noyabr ayının 1-nə kimi tarlalardan 982,1 min ton və ya keçən ilin müvafiq dövrünə nisbətən 1,6 faiz çox kartof, 1602,9 min ton (4,2 faiz çox) tərəvəz, 448,1 min ton (0,1 faiz çox) bostan məhsulları, 946,8 min ton (4,2 faiz çox) meyvə və giləmeyvə,

193,9 min ton (1,8 faiz çox) üzüm, 882,8 ton (1,3 faiz az) yaşıl çay yarpağı, 232,4 min ton (12,0 faiz az) pambıq, 24,7 min ton (28,0 faiz az) günəbaxan, 176,9 min ton (2,1 faiz çox) şəkər çuğunduru və 5,7 min ton (11,8 faiz çox) tütün yığılmışdır. Bundan əlavə, qarğıdalı da daxil olmaqla 3180,5 min ton və ya ötən ilin eyni dövrü ilə müqayisədə 8,5 faiz az dənli və dənli paxlalı bitkiçilik məhsulları yığılmışdır.

Keçən ilin müvafiq dövrü ilə müqayisədə cari ilin yanvar-oktyabr aylarında diri çəkiddə ət istehsalı 3,1 faiz artaraq 443,2 min ton, süd istehsalı 1,7 faiz artaraq 1781,7 min ton, yumurta istehsalı 5,5 faiz artaraq 1616,3 milyon ədəd, yun istehsalı 0,2 faiz artaraq 15,9 min ton olmuşdur.

2019-cu ilin yanvar-oktyabr ayları ilə müqayisədə kənd təsərrüfatının ümumi məhsulu 1,6 faiz, o cümlədən bitkiçilik məhsullarının istehsalı 0,2 faiz, heyvandarlıq məhsullarının istehsalı isə 3,0 faiz artmışdır.

2020-ci ilin yanvar-oktyabr aylarında **əsas kapitala** 11540,2 milyon manat məbləğində, yaxud 2019-cu ilin müvafiq dövrü ilə müqayisədə 2,1 faiz az vəsait yönəldilmişdir. Neft-qaz sektoruna yatırılmış investisiyaların həcmi 11,7 faiz artmış, qeyri neft-qaz sektoruna yönəldilən vəsaitin həcmi isə 9,9 faiz azalmışdır. İstifadə olunmuş vəsaitin 7598,1 milyon manatı və ya 65,8 faizi məhsul istehsalı sahələrinə, 2884,6 milyon manatı (25,0 faizi) xidmət sahələrinə, 1057,5 milyon manatı (9,2 faizi) isə yaşayış evlərinin tikintisinə sərf olunmuşdur. Əsas kapitala yönəldilmiş vəsaitlərin 7390,1 milyon manatını və ya 64,0 faizini daxili vəsaitlər təşkil etmişdir. Əsas kapitala yönəldilmiş vəsaitlərin 7281,6 milyon manatı və ya 63,1 faizi bilavasitə tikinti-quraşdırma işlərinin yerinə yetirilməsinə sərf olunmuşdur.

Koronavirus pandemiyasına qarşı tətbiq edilən xüsusi karantin rejimi ilə əlaqədar həyata keçirilən tədbirlər çərçivəsində əhalinin sağlamlığının və təhlükəsizliyinin təmin edilməsi məqsədilə iqtisadiyyatın bir sıra sahələrində fəaliyyətin, Azərbaycan Respublikasına və bəzi rayon, şəhərlərin ərazisinə yerüstü və hava nəqliyyatı ilə giriş-çıxışın, ictimai nəqliyyatın, o cümlədən Bakı Metropoliteninin fəaliyyətinin

məhdudlaşdırılması **yük və sərnişin daşımalarının** azalmasına gətirib çıxarmışdır. Belə ki, yük daşınması cari ilin oktyabr ayında sentyabr ayına nisbətən 3,6 faiz artsa da, ötən ilin oktyabr ayı ilə müqayisədə 22,1 faiz azalmış, nəticədə ümumilikdə cari ilin yanvar-oktyabr aylarında ötən ilin eyni dövrü ilə müqayisədə ölkə üzrə yük daşınması 18,9 faiz azalmışdır. Sərnişin daşınması cari ilin oktyabr ayında sentyabr ayı ilə müqayisədə 1,3 faiz artsa da, ötən ilin oktyabr ayına nisbətən 52,0 faiz azalaraq ümumilikdə cari ilin yanvar-oktyabr aylarında 2019-cu ilin müvafiq dövrü ilə müqayisədə ölkə üzrə sərnişin daşınmasının 39,0 faiz azalmasına səbəb olmuşdur.

Yüklərin 59,1 faizi avtomobil, 29,8 faizi boru kəməri, 7,7 faizi dəmir yolu, 3,2 faizi dəniz, 0,2 faizi isə hava nəqliyyatı ilə daşınmışdır.

Sərnişinlərin 92,4 faizi avtomobil, 7,3 faizi metro, qalan hissəsi isə digər nəqliyyat növləri ilə daşınmışdır.

İnformasiya və rabitə müəssisələri tərəfindən göstərilmiş 1801,1 milyon manatlıq xidmətlərin 73,2 faizi əhali sektoruna aid olmuşdur. Əvvəlki ilin müvafiq dövrü ilə müqayisədə 2020-ci ilin yanvar-oktyabr aylarında göstərilmiş informasiya və rabitə xidmətlərinin həcmi 1,4 faiz artmış, bu sahədə əldə edilmiş gəlirin 80,7 faizi qeyri-dövlət sektorunun payına düşmüşdür.

2020-ci ilin yanvar-oktyabr aylarında **pərakəndə ticarət** şəbəkəsindən əhaliyə 31663,2 milyon manatlıq məhsul satılmış, xidmət subyektləri tərəfindən 5569,2 milyon manatlıq ödənişli xidmət göstərilmişdir. 2019-cu ilin müvafiq dövrü ilə müqayisədə əmtəə dövriyyəsi 1,5 faiz, əhaliyə göstərilmiş **ödənişli xidmətlərdən** əldə olunan gəlir 25,9 faiz azalmış, ticarət şəbəkəsində 17034,5 milyon manatlıq ərzaq məhsulları, içkilər və tütün məmulatları, 14628,7 milyon manatlıq qeyri-ərzaq məhsulları satılmışdır. Əmtəə dövriyyəsinin azalması qeyri-ərzaq malları üzrə pərakəndə ticarət dövriyyəsinin 6,1 faiz azalması hesabına baş vermiş, ərzaq məhsulları, içkilər və tütün məmulatları üzrə dövriyyə isə 3,0 faiz artmışdır.

Gömrük orqanlarında qeydiyyatı aparılmış, lakin gömrük rəsmiləşdirilməsi tam başa çatdırılmamış ixrac olunan xam neft

və təbii qazın statistik qiymətləndirilmiş dəyəri nəzərə alınmaqla 2020-ci ilin yanvar-sentyabr aylarında ölkənin **xarici ticarət** dövriyyəsi 17830,3 milyon ABŞ dolları təşkil etmişdir. Ticarət dövriyyəsinin 10006,8 milyon dollarını və ya 56,1 faizini ölkədən ixrac olunmuş məhsulların, 7823,5 milyon dollarını (43,9 faizini) isə idxal məhsullarının dəyəri təşkil etmiş, nəticədə 2183,3 milyon dollar məbləğində müsbət saldo yaranmışdır. 2019-cu ilin yanvar-sentyabr ayları ilə müqayisədə xarici ticarət dövriyyəsi faktiki qiymətlərlə 28,2 faiz, real ifadədə 22,0 faiz, o cümlədən idxal 38,7 faiz, ixrac isə 10,0 faiz azalmışdır.

2020-ci ilin yanvar-sentyabr aylarında qeyri neft-qaz məhsullarının ixracı 2019-cu ilin yanvar-sentyabr aylarına nisbətən faktiki qiymətlərlə 9,2 faiz, real ifadədə isə 18,2 faiz azalaraq 1282,4 milyon dollar təşkil etmişdir.

2020-ci ilin yanvar-oktyabr aylarında **istehlak qiymətləri indeksi** 2019-cu ilin müvafiq dövrü ilə müqayisədə 102,8 faiz, o cümlədən ərzaq məhsulları, içkilər və tütün məmulatları üzrə 105,1 faiz, qeyri-ərzaq malları üzrə 101,3 faiz, əhaliyə göstərilən ödənişli xidmətlər üzrə 101,0 faiz təşkil etmişdir.

2020-ci ilin yanvar-sentyabr aylarında müzdlu işçilərin **orta aylıq nominal əməkhaqqı** 2019-cu ilin müvafiq dövrünə nisbətən 17,1 faiz artaraq 706,6 manat təşkil etmişdir.

2019-cu ilin müvafiq dövrü ilə müqayisədə 2020-ci ilin yanvar-oktyabr aylarında **əhalinin gəlirləri** nominal ifadədə 1,4 faiz azalaraq 46056,8 milyon manat təşkil etmişdir.

Maliyyə Nazirliyinin operativ məlumatlarına əsasən 2020-ci ilin yanvar-oktyabr aylarında **dövlət büdcəsinə** 20207,1 milyon manat vəsait daxil olmuş, büdcədən 20722,1 milyon manat vəsait xərclənmiş, büdcənin icrasında 515,0 milyon manatlıq kəsir yaranmışdır.

Mərkəzi Bankın məlumatlarına görə, 2020-ci il oktyabr ayının 1-nə ölkənin bank və digər kredit təşkilatlarının **kredit portfel** milli valyuta ekvivalentində 14873,7 milyon manat təşkil etmiş, onun 12404,4 milyon manatı uzunmüddətli kreditlər olmuşdur. Ödəmə vaxtı keçmiş kreditlərin məbləği ümumi kredit portfelinin 7,2 faizini təşkil etmişdir.

Əhalinin banklardakı **əmanətlərinin** milli valyuta ekvivalentində məbləği 2020-ci il oktyabr ayının 1-nə 7834,3 milyon manat təşkil etmişdir.

2020-ci ilin yanvar-oktyabr aylarında milli valyutanın 1 ABŞ dollarına nisbətə **orta məzənnəsi** 1,70 manata, 1 Avroya –1,92 manata, 100 Türk lirəsinə –22,47 manata, 100 Rusiya rubluna –2,39 manata bərabər olmuşdur.

2020-ci ilin yanvar-sentyabr aylarında **əhalinin sayı** 49184 nəfər və ya 0,5 faiz artaraq 2020-ci il oktyabr ayının 1-i vəziyyətinə 10116292 nəfərə çatmışdır.

MAKROİQTİSADI GÖSTƏRİCİLƏR

Göstəricinin adı	2020-ci ilin yanvar- oktyabr ayları, faktiki	2020-ci ilin yanvar-oktyabr ayları 2019-cu ilin yanvar-oktyabr aylarına nisbətən, faizlə	Məlumat üçün 2019-cu ilin yanvar-oktyabr ayları 2018-ci ilin yanvar-oktyabr aylarına nisbətən, faizlə
A	1	2	3
Ümumi daxili məhsul, milyon manat o cümlədən qeyri neft-qaz ÜDM	58 469,5 40 978,8	96,2 97,7	102,1 103,5
Əhalinin hər nəfərinə düşən ÜDM, manat	5 861,6	95,4	101,2
Sənaye məhsulu, milyon manat o cümlədən qeyri neft-qaz sənayesi	30 344,7 9 681,0	95,5 111,5	101,4 114,5
Əsas kapitalla yönəldilmiş vəsaitlər, milyon manat o cümlədən qeyri neft-qaz sektoruna ondan qeyri neft-qaz sənayesinə	11 540,2 6 758,4 1 171,2	97,9 90,1 77,3	97,4 106,8 108,3
Kənd təsərrüfatı məhsulu, milyon manat o cümlədən: bitkiçilik heyvandarlıq	7 480,0 3 845,7 3 634,3	101,6 100,2 103,0	107,2 111,4 103,2
Nəqliyyat sektorunda yük daşınması, milyon ton	155,5	81,1	101,5
Nəqliyyat sektorunda sərnəşin daşınması, milyon sərnəşin	1 020,2	61,0	102,3
İnformasiya və rabitə xidmətləri, milyon manat	1 801,1	101,4	116,1
Pərakəndə ticarət dövriyyəsi, milyon manat	31 663,2	98,5	103,1
Əhaliyə göstərilən ödənişli xidmətlər, milyon manat	5 569,2	74,1	102,3
Dövlət büdcəsinin gəlirləri, milyon manat	20 207,1	104,8	106,3
Dövlət büdcəsinin xərcləri, milyon manat	20 722,1	112,3	103,9
Dövlət büdcəsinin kəsiri, milyon manat	515,0	x	x
Əhalinin nominal gəlirləri, milyon manat	46 056,8	98,6	106,9
Əhalinin hər nəfərinə düşən nominal gəlirlər, manat	4 617,2	97,9	105,9

MAKROİQTİSADI GÖSTƏRİCİLƏR

...ardı

A	1	2	3
Əhalinin banklardakı əmanətləri, 2020-ci il 01 oktyabr vəziyyətinə, milyon manat	7 834,3	91,0	105,0
Kredit qoyuluşları, 2020-ci il 01 oktyabr vəziyyətinə, milyon manat o cümlədən vaxtı keçmiş kreditlər	14 873,7 1 069,5	104,4 74,1	115,8 82,5
Orta aylıq nominal əməkhaqqı, manat	706,6*	117,1**	111,7***
İstehlak qiymətlərinin indeksi	x	102,8	102,6
Əhalinin sayı, 2020-ci il 01 oktyabr vəziyyətinə, min nəfər	10 116,3	100,7	100,9
Xarici ticarət dövriyyəsi¹⁾, mlyn. ABŞ \$			
faktiki qiymətlərlə	17 830,3*	71,8**	107,2***
müqayisəli qiymətlərlə	x	78,0**	101,3***
o cümlədən: ixrac			
faktiki qiymətlərlə	10 006,8*	69,2**	94,7***
müqayisəli qiymətlərlə	x	90,0**	100,2***
ondan qeyri-neft ixracı			
faktiki qiymətlərlə	1 282,4*	90,8**	115,5***
müqayisəli qiymətlərlə	x	81,8**	110,5***
idxal			
faktiki qiymətlərlə	7 823,5*	75,4**	131,2***
müqayisəli qiymətlərlə	x	61,3**	103,4***

Qeyd:

* 2020-ci ilin yanvar-sentyabr ayları.

** 2020-ci ilin yanvar-sentyabr ayları 2019-cu ilin yanvar-sentyabr aylarına nisbətən.

*** 2019-cu ilin yanvar-sentyabr ayları 2018-ci ilin yanvar-sentyabr aylarına nisbətən.

¹⁾ Hesabat dövründə gömrük orqanlarında qeydiyyatı aparılmış, lakin gömrük rəsmiləşdirilməsi tam başa çatdırılmamış ixrac olunan xam neft və təbii qazın statistik qiymətləndirilmiş dəyərində dair məlumatlar nəzərə alınmaqla.

Ümumi Daxili Məhsul

2020-ci ilin yanvar-oktyabr aylarında ölkədə 58469,5 milyon manatlıq və ya əvvəlki ilin eyni dövrü ilə müqayisədə 3,8 faiz az ümumi daxili məhsul istehsal olunmuşdur.

İqtisadiyyatın qeyri neft-qaz sektorunda əlavə dəyər 2,3 faiz, neft-qaz sektorunda isə 6,3 faiz azalmışdır.

ÜDM istehsalının 34,2 faizi sənaye, 11,5 faizi ticarət; nəqliyyat vasitələrinin təmiri, 7,5 faizi kənd təsərrüfatı, meşə təsərrüfatı və balıqçılıq, 7,4 faizi nəqliyyat və anbar təsərrüfatı, 6,4 faizi tikinti, 2,0 faizi informasiya və rabitə, 1,2 faizi turistlərin yerləşdirilməsi və ictimai iaşə sahələrinin, 19,9 faizi digər sahələrin payına düşmüş, məhsula və idxala xalis vergilər ÜDM-in 9,9 faizini təşkil etmişdir.

Əhalinin hər nəfərinə düşən ÜDM 5861,6 manata bərabər olmuşdur.

Ümumi daxili məhsul istehsalı

milyon manat

	Yanvar-oktyabr		2020-ci ilin yanvar-oktyabr ayları əvvəlki ilin müvafiq dövrünə nisbətən, faizlə
	2020	2019	
Ümumi Daxili Məhsul	58469,5	65916,9	96,2
o cümlədən:			
Kənd təsərrüfatı, meşə təsərrüfatı və balıqçılıq	4359,7	4021,8	101,6
Sənaye	20003,6	27747,2	95,5
o cümlədən:			
mədənçıxarma sənayesi	15625,8	23519,6	93,3
emal sənayesi	3637,9	3475,7	108,4
elektrik enerjisi, qaz və buxar istehsalı, bölüşdürülməsi və təchizatı	620,4	627,5	108,5
su təchizatı, tullantıların təmizlənməsi və emalı	119,5	124,4	96,5
Tikinti	3723,1	4040,0	92,0
Ticarət və nəqliyyat vasitələrinin təmiri	6735,4	6619,6	98,5
Nəqliyyat və anbar təsərrüfatı	4343,1	4082,1	105,3
Turistlərin yerləşdirilməsi və ictimai iaşə	711,0	1624,9	43,3
İnformasiya və rabitə	1191,8	1175,5	101,4
Digər sahələr	11613,4	10471,3	99,0
Məhsula və idxala xalis vergilər	5788,4	6134,5	97,6
ÜDM-in deflyatoru	92,3	x	x

Cədvəl 3

Neft-qaz və qeyri neft-qaz sektorlarında ümumi daxili məhsul istehsalı

milyon manat

	Yanvar-oktyabr		2020-ci ilin yanvar-oktyabr ayları əvvəlki ilin müvafiq dövrünə nisbətən, faizlə
	2020	2019*	
Ümumi Daxili Məhsul	58469,5	65916,9	96,2
o cümlədən:			
neft-qaz sektoru	17490,7	25587,6	93,7
qeyri neft-qaz sektoru	40978,8	40329,3	97,7

*) 2019-cu ilin yanvar-oktyabr aylarının göstəriciləri yekun məlumatlar əsasında dəqiqləşdirilmişdir.

Qrafik 1

2020-ci ilin yanvar-oktyabr aylarında istehsal olunmuş ümumi daxili məhsulun strukturu

- Kənd təsərrüfatı, meşə təsərrüfatı və balıqçılıq (7,5%)
- Sənaye (34,2%)
- Tikinti (6,4%)
- Ticarət; nəqliyyat vasitələrinin təmiri (11,5%)
- Nəqliyyat və anbar təsərrüfatı (7,4%)
- Turistlərin yerləşdirilməsi və ictimai işə (1,2%)
- İnformasiya və rabitə (2,0%)
- Digər sahələr (19,9%)
- Məhsula və idxala xalis vergilər (9,9%)

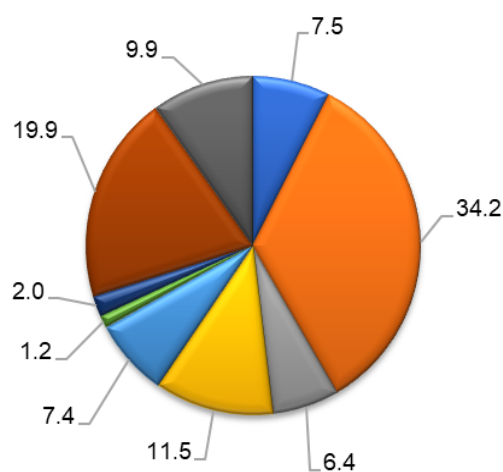

Sənaye

2020-ci ilin yanvar-oktyabr aylarında sənaye müəssisələri və bu sahədə fəaliyyət göstərən fərdi sahibkarlar tərəfindən istehsal olunmuş malların və göstərilmiş xidmətlərin həcmi 4,5 faiz azalaraq 30,3 milyard manat təşkil etmişdir. Bu azalma neft-qaz sektorunda məhsul istehsalının 6,1 faiz azalması hesabına baş vermiş, sənayenin qeyri neft-qaz sektorunda isə məhsul istehsalı 11,5 faiz artmışdır. Sənaye məhsulunun 61,0 faizi mədənçıxarma, 32,9 faizi emal, 5,2 faizi elektrik enerjisi, qaz və buxar istehsalı, bölüşdürülməsi və təchizatı, 0,9 faizi isə su təchizatı, tullantıların təmizlənməsi və emalı sektorlarında istehsal olunmuşdur.

Sənayedə qeyri-dövlət sektorunun payı 78,0 faiz olmuşdur. Ümumi istehsalın 86,4 faizi sənaye məhsullarının istehsalı, 13,6 faizi isə sənaye xarakterli xidmətlərin göstərilməsi hesabına yaradılmışdır.

Cədvəl 4

**Sənaye istehsalı indeksləri,
sabit qiymətlərlə, faizlə**

	Əvvəlki aya nisbətən	Əvvəlki ilin müvafiq dövrünə nisbətən
2019-cu il		
Yanvar	104,4	103,4
Fevral	92,1	104,6
Mart	103,1	104,4
Aprel	90,7	102,2
May	118,1	102,2
İyun	99,2	101,8
İyul	99,3	102,2
Avqust	95,8	102,0
Sentyabr	92,0	101,7
Oktyabr	97,0	101,4
Noyabr	109,5	101,4
Dekabr	111,3	101,8
2020-ci il		
Yanvar	98,3	102,1
Fevral	91,0	100,9
Mart	103,0	100,8
Aprel	92,7	103,0
May	110,0	100,4

...ardı

	Əvvəlki aya nisbətən	Əvvəlki ilin müvafiq dövrünə nisbətən
İyun	92,7	98,5
İyul	100,2	97,3
Avqust	99,7	96,9
Sentyabr	81,0	95,5
Oktyabr	111,0	95,5

İstehsal edilmiş məhsulun böyük hissəsi istehlakçılara göndərilmiş, əvvəlki dövrlərdə yaranmış ehtiyatlar da nəzərə alınmaqla sənaye müəssisələrinin anbarlarında 01 noyabr 2020-ci il vəziyyətinə 575,5 milyon manatlıq hazır məhsul olmuşdur.

Ehtiyatların 0,4 faizi Naxçıvan Muxtar Respublikasının, 43,1 faizi Bakı, 16,6 faizi Sumqayıt, 7,4 faizi Gəncə, 6,3 faizi Şirvan şəhərlərinin, qalan hissəsi isə digər şəhər və rayonların sənaye müəssisələrinin anbarlarında qalmışdır. Sənaye müəssisələrinin anbarlarında başqa müəssisələrdən alınmış və satış üçün nəzərdə tutulmuş 100,8 milyon manat məbləğində digər məhsullar da mövcud olmuşdur.

Mədənçıxarma sənayesi

Mədənçıxarma sənayesində istehsalın ümumi dəyəri 18,5 milyard manat olmaqla, əvvəlki ilin yanvar-oktyabr aylarına nisbətən 6,3 faiz azalmışdır.

Sahənin əsas məhsulu olan əmtəlik xam neft hasilatı 28,8 milyon ton, əmtəlik təbii qaz hasilatı isə 21,4 milyard kub metr təşkil etmişdir. Əmtəlik neft hasilatı 7,6 faiz azalmış, əmtəlik qaz hasilatı isə 7,3 faiz artmışdır.

**Mədənçıxarma sənayesində istehsal olunmuş
əsas məhsul növləri**

Məhsul növləri	2020-ci ilin yanvar- oktyabr aylarında istehsal edilmişdir	Əvvəlki ilin müvafiq dövrünə nisbətən, faizlə	01.11.2020-ci il vəziyyətinə hazır məhsul ehtiyatı
Xam neft və təbii qaz hasilatı			
Xam neft (qaz kondensatı daxil olmaqla), min ton	28875,8	92,5	359,8
ondan əmtəəlik	28768,1	92,4	359,8
Təbii qaz, milyon kub metr	30248,3	104,5	-
ondan əmtəəlik	21372,8	107,3	-
Metal filizlərinin hasilatı			
Mis filizləri və konsentratları, ton	2181,2	126,8	476,2
Qiymətli metal filizləri və konsentratları, kq	6627,5	104,7	418,9
o cümlədən : qızıl	2982,0	95,9	285,4
gümüş	3645,5	113,3	133,5
Mədənçıxarma sənayesinin digər məhsulları			
Tikinti qumu, min ton	806,3	103,0	3,9
İnşaat üçün əhəng daşı, min ton	318,6	115,5	-
Çınqıl, qırmadaş, xırda çay daşı, min ton	1229,2	171,9	23,8
Duz, min ton	64,3	103,0	-
Bentonit, min ton	120,2	61,4	138,8
ondan əmtəəlik	112,6	63,0	138,8
Gips və anhidrit, min ton	263,1	90,9	32,3

Qrafik 2

Neft və qaz hasilatının aylar üzrə dinamikası

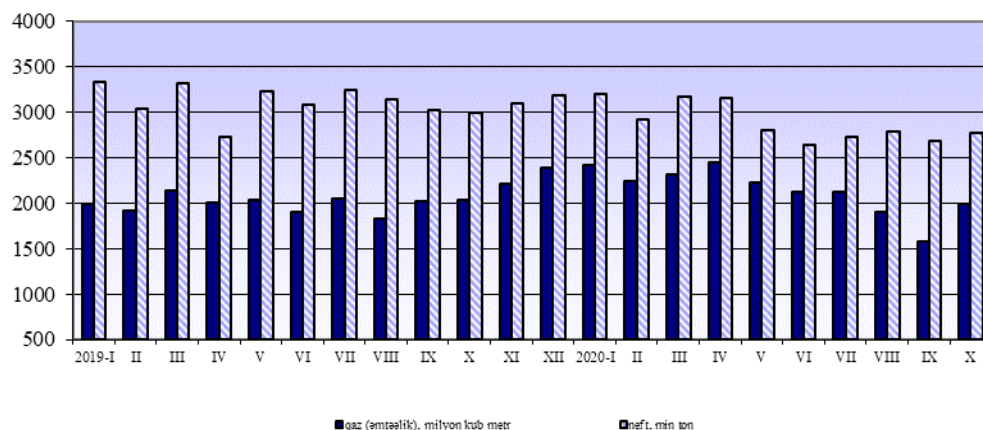

Emal sənayesi

Emal sənayesində yanvar-oktyabr aylarında 9967,8 milyon manatlıq məhsul istehsal olunmuş və sənaye xarakterli xidmətlər göstərilmişdir.

Cədvəl 6

Emal sənayesində istehsalın dinamikası

	Əvvəlki ilin müvafiq dövrünə nisbətən, faizlə	
	Emal sənayesi-cəmi	ondan qeyri-neft emal sənayesi
2019-cu il		
Yanvar	111,9	120,3
Yanvar-fevral	115,3	122,6
Yanvar-mart	115,4	122,2
Yanvar-aprel	112,3	119,9
Yanvar-may	113,0	120,5
Yanvar-iyun	113,5	120,7
Yanvar-iyul	114,5	120,8
Yanvar-avqust	114,0	120,0
Yanvar-sentyabr	113,7	120,7
Yanvar-oktyabr	111,5	119,3
Yanvar-noyabr	111,1	118,2
Yanvar-dekabr	111,5	118,6
2020-ci il		
Yanvar	120,9	120,7

...ardı

	Əvvəlki ilin müvafiq dövrünə nisbətən, faizlə	
	Emal sənayesi-cəmi	ondan qeyri-neft emal sənayesi
Yanvar-fevral	119,5	124,1
Yanvar-mart	120,5	126,5
Yanvar-aprel	114,3	119,3
Yanvar-may	110,9	115,8
Yanvar-iyun	108,2	112,2
Yanvar-iyul	109,4	114,9
Yanvar-avqust	111,5	116,6
Yanvar-sentyabr	106,5	113,0
Yanvar-oktyabr	108,4	114,2

Qrafik 3

Emal sənayesi üzrə istehsal indeksinin dinamikası
(əvvəlki ilin müvafiq dövrünə nisbətən, faizlə)

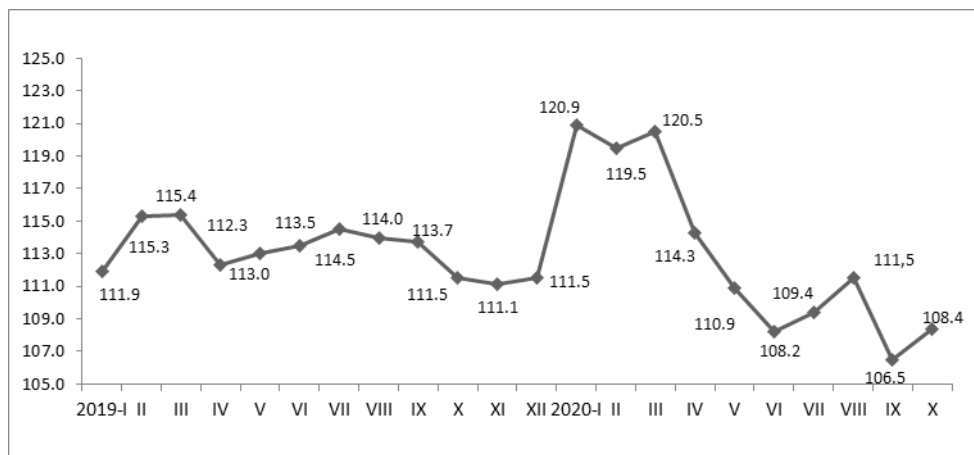

Emal sənayesinin fəaliyyət növləri üzrə məhsul buraxılışı

Fəaliyyət növlərinin adı	2020-ci ilin yanvar-oktyabr aylarında istehsal edilmişdir, milyon manat	2019-cu ilin müvafiq dövrünə nisbətən (sabit qiymətlərlə), faizlə
Emal sənayesi –cəmi	9967,8	108,4
o cümlədən:		
qida məhsullarının istehsalı	3141,6*	98,7
içki istehsalı	367,2	91,0
tütün məmulatlarının istehsalı	341,0	118,3
toxuculuq sənayesi	273,8	106,1
geyim istehsalı	84,9	133,7
dəri və dəridən məmulatların, ayaqqabıların istehsalı	19,3	107,9
mebeldən başqa ağacın emalı və ağacdən məmulatların istehsalı	56,9	132,5
kağız və karton istehsalı	86,4	134,2
poliqrafiya məhsullarının istehsalı	83,6	109,9
neft məhsullarının istehsalı	2520,5	97,8
kimya sənayesi	598,9	113,2
əczaçılıq məhsullarının istehsalı	4,8	8,8 d.
rezin və plastik kütlə məmulatlarının istehsalı	297,3	119,1
tikinti materiallarının istehsalı	614,7	126,4
metallurgiya sənayesi	346,3	178,6
hazır metal məmulatlarının istehsalı	206,4	101,2
kompüter, elektron və optik məhsulların istehsalı	53,3	150,1
elektrik avadanlıqlarının istehsalı	127,2	97,6
maşın və avadanlıqların istehsalı	240,1	141,4
avtomobil, qoşqu və yarımqoşquların istehsalı	53,4	164,1
sair nəqliyyat vasitələrinin istehsalı	4,4	150,3
mebellərin istehsalı	120,0	75,6
zərgərlik məmulatları, musiqi alətləri, idman mallarının və tibb avadanlıqlarının istehsalı	66,0	96,9
maşın və avadanlıqların quraşdırılması və təmiri	259,8	60,1

*- məlumat dəqiqləşdirilmişdir.

Əvvəlki ilin müvafiq dövrü ilə müqayisədə tütün məmulatlarının istehsalında 18,3 faiz artım, içki istehsalında 9,0 faiz, qida məhsullarının istehsalında isə 1,3 faiz azalma müşahidə olunmuşdur.

Bu sahələrin əsas məhsullarından kolbasa məmulatları 36,9 faiz, marqarin istehsalı 10,8 faiz, kərə yağı istehsalı 1,9 faiz, duru bitki yağlarının istehsalı 0,8 faiz artmış, qənd və şəkər tozunun istehsalı isə 21,7 faiz azalmışdır.

Cədvəl 8

Qida məhsullarının, içki və tütün məmulatlarının istehsalı sahələrində istehsalın dinamikası

	Əvvəlki ilin müvafiq dövrünə nisbətən, faizlə		
	Qida məhsullarının istehsalı	İçki istehsalı	Tütün məmulatlarının istehsalı
2019-cu il			
Yanvar	114,3	148,9	66,5
Yanvar-fevral	123,2	163,4	67,9
Yanvar-mart	126,8	178,8	107,2
Yanvar-aprel	121,8	157,1	121,1
Yanvar-may	120,5	159,8	114,9
Yanvar-iyun	120,0	165,2	114,2
Yanvar-iyul	118,3	152,2	125,1
Yanvar-avqust	115,7	144,9	132,2
Yanvar-sentyabr	115,1	140,4	178,5
Yanvar-oktyabr	113,9	139,5	167,6
Yanvar-noyabr	110,4	140,0	155,7
Yanvar-dekabr	110,8	141,4	180,7
2020-ci il			
Yanvar	101,1	140,8	101,6
Yanvar-fevral	101,2	2,1 d.	116,3
Yanvar-mart	105,3	2,1 d.	128,0
Yanvar-aprel	108,1	108,3	118,9
Yanvar-may	101,8	102,9	126,1
Yanvar-iyun	98,9	96,2	116,3
Yanvar-iyul	98,5	93,0	127,6
Yanvar-avqust	99,2	91,0	138,7
Yanvar-sentyabr	98,2	90,2	113,5
Yanvar-oktyabr	98,7	91,0	118,3

Qrafik 4

Qida məhsullarının istehsalının dinamikası
(əvvəlki ilin müvafiq dövrünə nisbətən, faizlə)



Cədvəl 9

Qida məhsullarının, içki və tütün məmulatlarının istehsalı
sahələrində əsas məhsul növlərinin istehsalı

Məhsul növləri	2020-ci ilin yanvar-oktyabr aylarında istehsal edilmişdir	Əvvəlki ilin müvafiq dövrünə nisbətən, faizlə	01.11.2020-ci il vəziyyətinə hazır məhsul ehtiyatı
Qida məhsulları			
Kolbasa məmulatları, ton	19799,0	136,9	14,5
Qaymaq və xama, ton	5982,5	98,5	-
Pendir və kəsmik, ton	43738,3	102,5	212,7
Kərə yağı, ton	20379,6	101,9	63,9
Cem və marmeladlar, ton	62980,2	95,7	4181,7
Duru bitki yağları, ton	43365,0	100,8	752,6
Marqarin, ton	41504,7	110,8	1160,0
İnsanın qidalanması üçün yararlı olan duz, min ton	62,6	103,8	1,4
Qənd və şəkər tozu, min ton	187,2	78,3	12,3
Çörək, min ton	1176,1	101,3	-
İçki məhsulları			
Araq, min dkl	1725,4	115,6	264,6
Brendi (konyak), min dkl	21,2	106,5	17,3
Üzüm şərabı, min dkl	212,0	44,4	988,4

...ardı

Məhsul növləri	2020-ci ilin yanvar- oktyabr aylarında istehsal edilmişdir	Əvvəlki ilin müvafiq dövrünə nisbətən, faizlə	01.11.2020- ci il vəziyyətinə hazır məhsul ehtiyatı
Pivə, min dkl	4836,9	112,0	303,9
Alkoqolsuz içkilər, min dkl	23171,4	104,4	658,3
Tütün məmulatları			
Fermentləşdirilmiş tütün, ton	3948,7	98,1	1324,9
Papiros və siqaretlər, milyon ədəd	6623,3	132,8	14,8

Toxuculuq sənayesi, geyim, dəri və dəridən məmulatların, ayaqqabıların istehsalı sahələrində 378,0 milyon manat dəyərində məhsul istehsal edilmiş, əvvəlki ilin yanvar-oktyabr ayları ilə müqayisədə geyim istehsalında 33,7 faiz, dəri və dəridən məmulatların, ayaqqabıların istehsalında 7,9 faiz, toxuculuq sənayesində isə 6,1 faiz artım müşahidə olunmuşdur.

Cədvəl 10

**Toxuculuq sənayesi, geyim, dəri və dəridən
məmulatların, ayaqqabıların istehsalı sahələrində
indekslərin dinamikası**

	Əvvəlki ilin müvafiq dövrünə nisbətən, faizlə		
	Toxuculuq sənayesi	Geyim istehsalı	Dəri və dəridən məmulatların, ayaqqabıların istehsalı
2019-cu il			
Yanvar	156,9	67,7	101,5
Yanvar-fevral	149,6	72,9	60,2
Yanvar-mart	161,4	71,1	64,0
Yanvar-aprel	148,1	110,2	70,5
Yanvar-may	147,4	99,9	72,3
Yanvar-iyun	151,2	103,3	102,0
Yanvar-iyul	140,9	105,6	88,6
Yanvar-avqust	135,8	108,1	83,6
Yanvar-sentyabr	139,2	110,6	74,8
Yanvar-oktyabr	137,0	112,0	73,8

REAL SEKTOR

...ardı

	Əvvəlki ilin müvafiq dövrünə nisbətən, faizlə		
	Toxuculuq sənayesi	Geyim istehsalı	Dəri və dəridən məmulatların, ayaqqabıların istehsalı
Yanvar-noyabr	136,2	111,5	98,7
Yanvar-dekabr	133,2	122,6	97,1
2020-ci il			
Yanvar	98,6	170,1	40,3
Yanvar-fevral	125,0	179,6	59,7
Yanvar-mart	110,5	110,0	39,3
Yanvar-aprel	101,2	103,6	45,9
Yanvar-may	101,6	113,0	62,8
Yanvar-iyun	99,5	106,8	63,1
Yanvar-iyul	100,4	115,8	86,8
Yanvar-avqust	104,7	132,0	93,7
Yanvar-sentyabr	105,1	129,2	94,7
Yanvar-oktyabr	106,1	133,7	107,9

Cədvəl 11

Toxuculuq sənayesi, geyim, dəri və dəridən məmulatların, ayaqqabıların istehsalı sahələrində əsas məhsul növlərinin buraxılışı

Məhsul növləri	2020-ci ilin yanvar-oktyabr aylarında istehsal edilmişdir	Əvvəlki ilin müvafiq dövrünə nisbətən, faizlə	01.11.2020-ci il vəziyyətinə hazır məhsul ehtiyatı
Toxuculuq məhsulları			
Pambıq lifi, ton	49060,7	82,3	10791,5
Hazır pambıq parçalar, min kv.m	24263,4	150,8	1566,3
Pambıq iplik, ton	37090,8	138,4	1012,5
ondan əmtəlik	36208,6	135,2	1012,5
Pambıq yataq ağları, min ədəd	165,4	30,9	19,3
Xalça və xalça məmulatları, kv.m	1259,3*	49,5	3340,2
Geyim istehsalı			
Üst geyim, min ədəd	247,3	77,7	1,4
Alt geyim, min ədəd	349,5	69,4	6,2
Digər trikotaj məmulatları, min ədəd	66,9	180,8	-
Corab məmulatları, min cüt	2094,2	88,6	15,0

...ardı

Məhsul növləri	2020-ci ilin yanvar- oktyabr aylarında istehsal edilmişdir	Əvvəlki ilin müvafiq dövrünə nisbətən, faizlə	01.11.2020- ci il vəziyyətinə hazır məhsul ehtiyatı
Kişi və ya oğlanlar üçün pambıqdan və ya kimyəvi liflərdən hazırlanan istehsalat və peşə komplektləri, min ədəd	1119,1	2,3 d.	11,9
Kişi və ya oğlanlar üçün pambıqdan və ya kimyəvi liflərdən hazırlanan istehsalat pencəkləri və bleyzerləri, ədəd	-	-	4370
Qadın və ya qızlar üçün kostyum və komplektlər, ədəd	3951	198,5	-
Dəri və dəridən məmulatlar, ayaqqabılar			
Dəri, min kv,m	50,1	108,7	140,0
Aşılarmış xəz dərilər, min kv,m	1,0	2,1	0,5
Ayaqqabı, min cüt	357,7	2,3 d.	80,7

*) yanvar-sentyabr aylarının məlumatında aparılmış dəqiqləşmə (1201,0 kv.m) nəzərə alınmaqla

Neft məhsullarının istehsalı sahəsində istehsalın ümumi dəyəri 2520,5 milyon manat olmaqla, əvvəlki ilin yanvar-oktyabr ayları ilə müqayisədə 2,2 faiz azalmışdır. Neft məhsullarından neft bitumunun istehsalı 46,0 faiz, sürükü yağlarının istehsalı 9,1 faiz, avtomobil benzininin istehsalı 1,1 faiz artmış, dizel yanacağının istehsalı 1,2 faiz, ağ neftin istehsalı 16,9 faiz, neft koksunun istehsalı 17,1 faiz, neft-kimya sənayesində istifadə üçün benzinin istehsalı 20,4 faiz, yanacaq mazutunun istehsalı 51,7 faiz azalmışdır.

**Neft məhsullarının istehsalı sahəsində
əsas məhsul növlərinin buraxılışı**

Məhsul növləri	2020-ci ilin yanvar- oktyabr aylarında istehsal edilmişdir	Əvvəlki ilin müvafiq dövrünə nisbətən, faizlə	01.11.2020-ci il vəziyyətinə hazır məhsul ehtiyatı
Avtomobil benzini, min ton	957,8	101,1	52,8
Neft-kimya sənayesində istifadə üçün benzin, min ton	161,9	79,6	-
Ağ neft, min ton	408,0	83,1	40,8
Dizel yanacağı, min ton	1693,9	98,8	63,5
Yanacaq mazutu, min ton	47,8	48,3	10,2
Sürtkü yağları, min ton	20,3	109,1	9,3
Neft bitumu, min ton	299,8	146,0	4,9
Neft koksu, min ton	164,4	82,9	66,4

Kimya sənayesi, əczaçılıq məhsullarının, rezin və plastik kütlə məmulatlarının istehsalı sahələrində 901,0 milyon manatlıq məhsul istehsal edilmiş, əvvəlki ilin müvafiq dövrü ilə müqayisədə məhsul buraxılışı əczaçılıq məhsullarının istehsalında 8,8 dəfə, rezin və plastik kütlə məmulatlarının istehsalında 19,1 faiz, kimya sənayesində isə 13,2 faiz artmışdır.

Əsas kimya məhsullarından metanol istehsalı 14,2 faiz, propilen istehsalı 6,7 faiz, etilen istehsalı 4,2 faiz artmışdır. Rezin və plastik kütlə məmulatlarından məsaməli polistirol lövhələr və zolaqların istehsalı 2,3 dəfə, bərk polipropilen boruların istehsalı 14,8 faiz artmışdır.

**Kimya sənayesi, əczaçılıq məhsullarının, rezin və plastik
kütlə məmulatlarının istehsalı sahələrində
istehsalın dinamikası**

	Əvvəlki ilin müvafiq dövrünə nisbətən, faizlə		
	Kimya sənayesi	Əczaçılıq məhsullarının istehsalı	Rezin və plastik kütlə məmulatlarının istehsalı
2019-cu il			
Yanvar	135,4	75,6	163,3
Yanvar-fevral	133,2	126,8	164,0
Yanvar-mart	132,6	144,0	159,3
Yanvar-aprel	131,2	154,2	128,7
Yanvar-may	130,4	116,8	132,8
Yanvar-iyun	130,4	105,7	130,8
Yanvar-iyul	130,4	101,3	127,2
Yanvar-avqust	130,7	90,2	124,4
Yanvar-sentyabr	120,6	112,6	126,1
Yanvar-oktyabr	126,5	120,8	122,7
Yanvar-noyabr	127,3	124,7	117,1
Yanvar-dekabr	125,6	120,6	122,0
2020-ci il			
Yanvar	140,5	160,0	103,5
Yanvar-fevral	119,5	104,2	103,6
Yanvar-mart	125,7	136,7	125,0
Yanvar-aprel	124,9	160,7	120,0
Yanvar-may	124,6	3,1 d.	113,6
Yanvar-iyun	120,5	4,6 d.	104,1
Yanvar-iyul	118,8	7,8 d.	119,0
Yanvar-avqust	113,4	9,5 d.	123,3
Yanvar-sentyabr	120,1	8,2 d.	116,4
Yanvar-oktyabr	113,2	8,8 d.	119,1

Qrafik 5

Kimya sənayesi məhsullarının istehsalının dinamikası
(əvvəlki ilin müvafiq dövrünə nisbətən, faizlə)

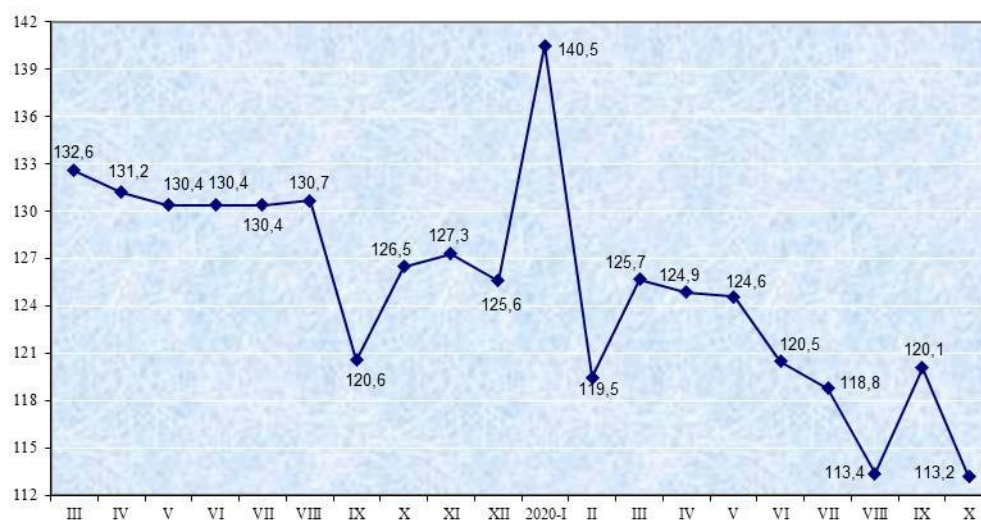

Cədvəl 14

**Kimya sənayesi, əczaçılıq məhsullarının, rezin və plastik
kütlə məmulatlarının istehsalı sahələrində əsas məhsul
növlərinin buraxılışı**

Məhsul növləri	2020-ci ilin yanvar- oktyabr aylarında istehsal edilmişdir	Əvvəlki ilin müvafiq dövrünə nisbətən, faizlə	01.11.2020-ci il vəziyyətinə hazır məhsul ehtiyatı
Kimya sənayesi məhsulları			
Azot, min kub m	18579,3	98,1	102,9
ondan əmtəəlik	330,0	41,8	102,9
Yod, ton	151,6	93,9	71,8
Oksigen, min kub m	2379,9	80,2	67,0
ondan əmtəəlik	2341,6	80,3	67,0
Propilen, min ton	79,7	106,7	2,7
ondan əmtəəlik	75,5	101,5	2,7
Polietilen, min ton	106,4	112,2	3,5
Etilen, min ton	102,1	104,2	-
Metanol (metil spirti), min ton	411,7	114,2	10,0
Lak-boya məmulatları, ton	11725,8	57,8	1000,6

REAL SEKTOR

...ardı			
Məhsul növləri	2020-ci ilin yanvar- oktyabr aylarında istehsal edilmişdir	Əvvəlki ilin müvafiq dövrünə nisbətən, faizlə	01.11.2020-ci il vəziyyətinə hazır məhsul ehtiyatı
Sair üzvi kompozisiya həllediciləri və durulaşdırıcıları, ton	28918,6	125,7	9,6
Rezin və plastik kütlə məmulatlarının istehsalı			
Bərk polietilen borular, borucuqlar, şlanqlar, qollar, ton	8721,9	99,8	3860,5
Bərk polipropilen borular, borucuqlar, şlanqlar, qollar, ton	3087,4	114,8	98,3
Məsaməli polistirol lövhələr və zolaqlar, ton	2691,3	2,3 d.	76,5
Butullar, butulkalar və tutumu 2 litrdən çox olmayan oxşar plastik məmulatlar, min ədəd	19478,2	2,0 d.	3970,2
Plastik borular, borucuqlar və şlanqlar üçün fitinqlər, ton	1419,8	2,1 d.	207,6
Əczaçılıq məhsullarının istehsalı			
Tərkibində digər antibiotiklər olan, pərakəndə satış üçün qablaşdırılan dərmanlar, min manat	14,5	49,8	14,4
Tərkibində qarışıq və ya xalis məhsullar olan, digər qruplara daxil edilməyən, pərakəndə satış üçün qablaşdırılan sair dərmanlar, min manat	618,9	125,7	312,9

Tikinti materiallarının istehsalı sahəsində istehsalın ümumi dəyəri 614,7 milyon manat olmaqla, əvvəlki ilin müvafiq dövrü ilə müqayisədə 26,4 faiz artmışdır. Tikinti gipsinin istehsalı 2,3 dəfə, tikinti kərpicinin istehsalı 20,5 faiz, hörmə üçün hazır beton qarışığının istehsalı 5,1 faiz, betondan yığma tikinti konstruksiyalarının istehsalı isə 1,4 faiz artmış, sementin istehsalı 1,2 faiz, tikinti əhənginin istehsalı 29,1 faiz, emal edilmiş mərmər, travertin, alebastr və onlardan məmulatların istehsalı 33,7 faiz, sementdən, süni daşdan və ya betondan tikinti

blokları və kərpiclərinin istehsalı 37,5 faiz, asfaltın istehsalı isə 56,1 faiz azalmışdır.

Qrafik 6

Tikinti materiallarının istehsalının dinamikası
(əvvəlki ilin müvafiq dövrünə nisbətən, faizlə)

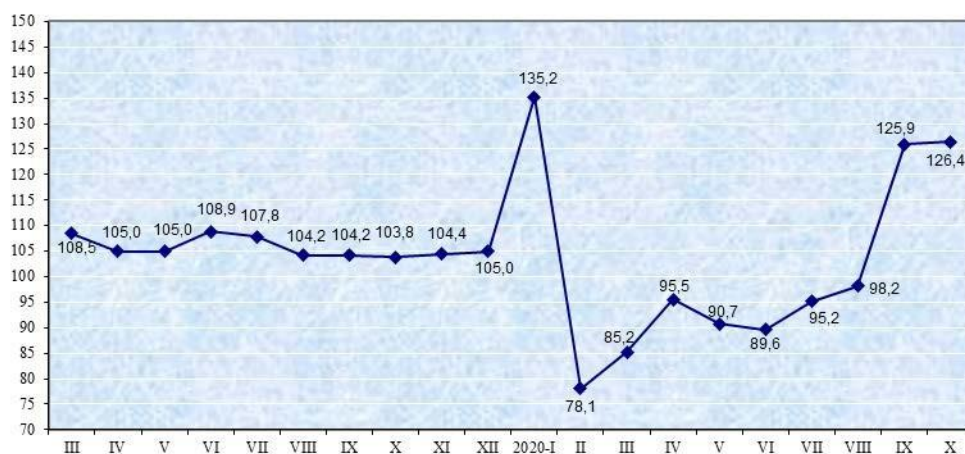

Cədvəl 15

Tikinti materiallarının istehsalı sahəsində
əsas məhsul növlərinin buraxılışı

Məhsul növləri	2020-ci ilin yanvar-oktyabr aylarında istehsal edilmişdir	Əvvəlki ilin müvafiq dövrünə nisbətən, faizlə	01.11.2020-ci il vəziyyətinə hazır məhsul ehtiyatı
Sement, min ton	2821,5	98,8	95,1
Tikinti gipsi, min ton	18,3	2,3 d.	2,8
ondan əmtəlik	18,1	2,3 d.	2,8
Tikinti əhəngi, min ton	27,5	70,9	3,1
Sementdən, süni daşdan və ya betondan tikinti blokları və kərpicləri, min ton	47,6	62,5	39,3
Betondan yığma tikinti konstruksiyaları, min kub metr	37,2	101,4	4,8
Asfalt, min ton	145,9	43,9	-
Tikinti kərpic, min kub metr	421,0	120,5	13,9

Məhsul növləri	2020-ci ilin yanvar- oktyabr aylarında istehsal edilmişdir	Əvvəlki ilin müvafiq dövrünə nisbətən, faizlə	...
			01.11.2020-ci il vəziyyətinə hazır məhsul ehtiyatı
Hörmə üçün hazır beton qarışığı, min ton	1574,4	105,1	-
Emal edilmiş mərmər, travertin, alebastr və onlardan məmulatlar, ton	21605,8	66,3	-

Metallurgiya sənayesi və hazır metal məmulatlarının istehsalı sahələrində yanvar-oktyabr aylarında 552,7 milyon manatlıq məhsul istehsal olunmuş, metallurgiya sənayesində 78,6 faiz, hazır metal məmulatlarının istehsalı sahəsində isə 1,2 faiz artım müşahidə olunmuşdur. Yanvar-oktyabr aylarında sahə üzrə 28980,8 ton qara metallardan sair konstruksiyalar istehsal edilmişdir.

Cədvəl 16

**Metallurgiya sənayesi və hazır metal məmulatlarının istehsalı
sahələrində indekslərin dinamikası**

	Əvvəlki ilin müvafiq dövrünə nisbətən, faizlə	
	Metallurgiya sənayesi	Hazır metal məmulatlarının istehsalı
2019-cu il		
Yanvar	83,9	74,6
Yanvar-fevral	91,1	87,6
Yanvar-mart	86,1	77,4
Yanvar-aprel	83,3	104,8
Yanvar-may	81,6	121,1
Yanvar-iyun	81,8	147,1
Yanvar-iyul	82,4	159,2
Yanvar-avqust	83,9	180,1
Yanvar-sentyabr	85,4	178,1
Yanvar-oktyabr	87,4	183,5
Yanvar-noyabr	88,3	182,4
Yanvar-dekabr	90,5	180,0
2020-ci il		
Yanvar	138,8	163,9
Yanvar-fevral	139,6	156,5

REAL SEKTOR

...ardı

	Əvvəlki ilin müvafiq dövrünə nisbətən, faizlə	
	Metallurgiya sənayesi	Hazır metal məmulatlarının istehsalı
Yanvar-mart	2,1 d.	102,7
Yanvar-aprel	2,3 d.	104,4
Yanvar-may	2,2 d.	107,4
Yanvar-iyun	2,2 d.	86,9
Yanvar-iyul	2,1 d.	99,5
Yanvar-avqust	2,3 d.	96,2
Yanvar-sentyabr	174,9	97,9
Yanvar-oktyabr	178,6	101,2

Cədvəl 17

Metallurgiya sənayesi və hazır metal məmulatlarının istehsalı sahələrində əsas məhsul növlərinin buraxılışı

Məhsul növləri	2020-ci ilin yanvar-oktyabr aylarında istehsal edilmişdir	Əvvəlki ilin müvafiq dövrünə nisbətən, faizlə	01.11.2020-ci il vəziyyətinə hazır məhsul ehtiyatı
Metallurgiya sənayesi məhsulları			
Polad tökmə, min ton	209,6	74,7	4,1
Armatür, min ton	189,8	74,5	3,5
Polad borular, min ton	27,5	72,9	-
Emal edilməmiş alüminium ərintiləri, ilkin şəkildə, min ton	27,0	94,4	4,1
Alüminium çubuqlar, millər və profillər, ton	2054,3	3,5 d.	103,5
Hazır metal məmulatlarının istehsalı			
Qara metallardan yığma tikinti konstruksiyaları, min manat	19405,4	76,6	98,2
Qara metallardan sair konstruksiyalar, ton	28980,8	154,2	2615,4
Misdən elektrik izolyasiyası olmayan çoxdamarlı məftil, tros və kabellər, ton	4252,0	104,2	-

Kompüter, elektron və optik məhsulların, elektrik avadanlıqlarının istehsalı sahələrində 180,5 milyon manatlıq məhsul istehsal olunmuş, əvvəlki ilin yanvar-oktyabr ayları ilə müqayisədə kompüter, elektron və optik məhsulların istehsalı

50,1 faiz artmış, elektrik avadanlıqların istehsalı isə 2,4 faiz azalmışdır. Dövr ərzində əvvəlki ilin yanvar-oktyabr ayları ilə müqayisədə avtomatik tənzimləmə və idarəetmə üçün cihaz və aparatların istehsalı 2,1 dəfə, 1000 V-dək gərginlik üçün hesablanmış elektrik cərəyanı naqillərinin istehsalı isə 2,0 dəfə artmışdır.

Cədvəl 18

Kompüter, elektron və optik məhsulların, elektrik avadanlıqlarının istehsalı sahələrində istehsalın dinamikası

	Əvvəlki ilin müvafiq dövrünə nisbətən, faizlə	
	Kompüter, elektron və optik məhsulların istehsalı	Elektrik avadanlıqlarının istehsalı
2019-cu il		
Yanvar	137,1	125,9
Yanvar-fevral	137,8	76,0
Yanvar-mart	105,0	85,0
Yanvar-aprel	85,8	102,6
Yanvar-may	91,2	92,1
Yanvar-iyun	110,0	92,0
Yanvar-iyul	155,4	92,5
Yanvar-avqust	178,0	88,9
Yanvar-sentyabr	177,2	91,5
Yanvar-oktyabr	137,1	106,8
Yanvar-noyabr	137,7	101,3
Yanvar-dekabr	151,8	101,1
2020-ci il		
Yanvar	2,2 d.	66,7
Yanvar-fevral	5,7 d.	127,1
Yanvar-mart	3,9 d.	118,3
Yanvar-aprel	2,6 d.	120,6
Yanvar-may	194,6	126,5
Yanvar-iyun	166,6	103,8
Yanvar-iyul	142,8	105,1
Yanvar-avqust	136,8	103,4
Yanvar-sentyabr	139,7	90,4
Yanvar-oktyabr	150,1	97,6

**Kompüter, elektron və optik məhsulların, elektrik
avadanlıqlarının istehsalı sahələrində əsas
məhsul növlərinin buraxılışı**

Məhsul növləri	2020-ci ilin yanvar- oktyabr aylarında istehsal edilmişdir	Əvvəlki ilin müvafiq dövrünə nisbətən, faizlə	01.11.2020-ci il vəziyyətinə hazır məhsul ehtiyatı
Mayelərin məsrəfi və ya səviyyəsinin ölçülməsi, yoxlanması üçün cihazlar, ədəd	113254	69,0	50
Avtomatik tənzimləmə və idarəetmə üçün cihaz və aparatlar, ədəd	24569	2,1 d.	90
Qəbuledici qurğuları olmayan radio və televiziya verilişləri aparatları, ədəd	25900	2,2 d.	807
1000 V-dək gərginlik üçün hesablanmış elektrik cərəyanı naqilləri, ton	3074,6	2,0 d.	3595,8
1 kV-dan çox gərginlik üçün elektrik cərəyanı naqilləri, ton	1093,9	137,7	4359,4
Məişət soyuducuları, ədəd	615	42,6	134

Maşın və avadanlıqların, sair nəqliyyat vasitələrinin, avtomobil, qoşqu və yarımqoşquların istehsalı sahələrində 297,9 milyon manatlıq məhsul istehsal edilmiş, əvvəlki ilin müvafiq dövrü ilə müqayisədə avtomobil, qoşqu və yarımqoşquların istehsalı 64,1 faiz, sair nəqliyyat vasitələrinin istehsalı isə 50,3 faiz, maşın və avadanlıqların istehsalı 41,4 faiz artmışdır. Yanvar-oktyabr aylarında 1497 ədəd və ya ötən ilin müvafiq dövrü ilə müqayisədə 383 ədəd az minik avtomobili istehsal olunmuşdur.

**Maşın və avadanlıqların, sair nəqliyyat vasitələrinin,
avtomobil, qoşqu və yarımqoşquların istehsalı sahələrində
istehsalın dinamikası**

	Əvvəlki ilin müvafiq dövrünə nisbətən, faizlə		
	Maşın və avadanlıqların istehsalı	Avtomobil, qoşqu və yarımqoşquların istehsalı	Sair nəqliyyat vasitələrinin istehsalı
2019-cu il			
Yanvar	2,1 d.	2,9 d.	111,9
Yanvar-fevral	180,8	3,0 d.	95,5
Yanvar-mart	113,2	185,6	102,6
Yanvar-aprel	112,1	176,7	95,8
Yanvar-may	115,8	163,9	98,2
Yanvar-iyun	110,0	183,6	101,8
Yanvar-iyul	113,6	71,7	92,5
Yanvar-avqust	104,6	65,5	85,7
Yanvar-sentyabr	101,8	67,8	88,1
Yanvar-oktyabr	104,5	69,3	89,2
Yanvar-noyabr	105,2	75,7	90,0
Yanvar-dekabr	101,0	82,3	82,6
2020-ci il			
Yanvar	56,0	172,8	189,8
Yanvar-fevral	80,9	7,0 d.	2,5 d.
Yanvar-mart	84,0	7,3 d.	166,7
Yanvar-aprel	76,2	4,7 d.	135,1
Yanvar-may	91,8	2,3 d.	137,6
Yanvar-iyun	116,2	196,1	157,2
Yanvar-iyul	164,9	192,5	157,7
Yanvar-avqust	150,4	196,4	163,0
Yanvar-sentyabr	128,9	172,2	159,4
Yanvar-oktyabr	141,4	164,1	150,3

**Maşın və avadanlıqların, sair nəqliyyat vasitələrinin,
avtomobillərin istehsalı sahələrində əsas məhsul növlərinin
buraxılışı**

Məhsul növləri	2020-ci ilin yanvar- oktyabr aylarında istehsal edilmişdir	Əvvəlki ilin müvafiq dövrünə nisbətən, faizlə	01.11.2020-ci il vəziyyətinə hazır məhsul ehtiyatı
Fəvvarə armaturu, ton	40,5	29,6	3,8
Ştanqlı quyu nasosları, ədəd	3624	57,6	1074
Mancanaq dəzgahları, ədəd	165	36,7	58
Maye üçün nasoslar, maye qaldırıcıları, ədəd	35	7,0	-
Odsöndürənlər, ədəd	2160	16,5	-
Traktorlar, ədəd	250	29,4	112
Minik avtomobilləri, ədəd	1497	79,6	140

**Elektrik enerjisi, qaz və buxar istehsalı
bölüşdürülməsi və təchizatı; su təchizatı, tullantıların
təmizlənməsi və emalı sektorları**

Elektrik enerjisi, qaz və buxar istehsalı, bölüşdürülməsi və təchizatı sektorunda dövr ərzində 1590,4 milyon manat dəyərində məhsul istehsal olunmuş və xidmətlər göstərilmiş, əvvəlki ilin müvafiq dövrü ilə müqayisədə 8,5 faizlik artım müşahidə olunmuşdur.

Su təchizatı, tullantıların təmizlənməsi və emalı sektorunda istehsal edilmiş məhsulların həcmi 3,5 faiz azalaraq 267,5 milyon manat təşkil etmişdir.

Cədvəl 22

Elektrik enerjisi, qaz və buxar istehsalı bölüşdürülməsi və təchizatı; su təchizatı, tullantıların təmizlənməsi və emalı sektorlarında məhsul buraxılışı

Fəaliyyət növlərinin adı	2020-ci ilin yanvar-oktyabr aylarında istehsal edilmişdir, milyon manat	2019-cu ilin müvafiq dövrünə nisbətən (sabit qiymətlərlə), faizlə
Elektrik enerjisi, qaz və buxar istehsalı, bölüşdürülməsi və təchizatı	1590,4	108,5
Su təchizatı, tullantıların təmizlənməsi və emalı	267,5	96,5

Cədvəl 23

Elektrik enerjisi, qaz və buxar istehsalı, bölüşdürülməsi və təchizatı; su təchizatı, tullantıların təmizlənməsi və emalı sektorlarında istehsal olunmuş əsas məhsul növləri

Məhsul növləri	2020-ci ilin yanvar-oktyabr aylarında istehsal edilmişdir	Əvvəlki ilin müvafiq dövrünə nisbətən, faizlə	01.11.2020-ci il vəziyyətinə hazır məhsul ehtiyatı
Elektrik enerjisi, qaz və buxar istehsalı, bölüşdürülməsi və təchizatı			
Elektrik enerjisi, milyon kVt-saat	20848,5	104,8	-
ondan əmtəəlik	20176,2	105,1	-
su elektrik stansiyalarının istehsalı	922,4	66,9	-
istilik elektrik stansiyalarının istehsalı	19131,9	108,2	-
küləklə işləyən elektrik stansiyaların istehsalı	80,7	87,3	-
günəş enerjisi ilə işləyən elektrik stansiyaların istehsalı	41,2	109,0	-
Su təchizatı, tullantıların təmizlənməsi və emalı			
Suyun təmizlənməsi və bölüşdürülməsi, milyon kub metr	217,7	54,6	-

Tikinti

Əsas kapitala yönəldilmiş vəsaitlər

2020-ci ilin yanvar-oktyabr aylarında ölkənin iqtisadi və sosial sahələrinin inkişafı üçün bütün maliyyə mənbələrindən əsas kapitala 11540,2 milyon manat və ya əvvəlki ilin müvafiq dövrü ilə müqayisədə 2,1 faiz az vəsait yönəldilmişdir. Neft-qaz sektoruna yatırılmış investisiyaların həcmi 11,7 faiz artmış, qeyri neft-qaz sektoruna yönəldilən vəsaitin həcmi isə 9,9 faiz azalmışdır. Ümumi sərmayənin 7598,1 milyon manatı və ya 65,8 faizi məhsul istehsalı sahələrinin, 2884,6 milyon manatı (25,0 faizi) xidmət sahələrinin, 1057,5 milyon manatı (9,2 faizi) isə yaşayış evlərinin tikintisinin payına düşmüşdür.

Ümumi sərmayənin 40,8 faizi dövlət, 59,2 faizi qeyri-dövlət sektorunun sərmayədarları tərəfindən qoyulmuşdur. Əsas kapitala yönəldilmiş vəsaitlərin 63,1 faizi tikinti-quraşdırma işlərinə sərf edilmişdir.

Daxili mənbələrdən əsas kapitala yönəldilmiş vəsaitin dəyəri ümumi sərmayənin 64,0 faizini təşkil etmişdir.

Əsas kapitala yönəldilmiş sərmayədə müəssisə və təşkilatların vəsaitləri 6729,4 milyon manat, büdcə vəsaitləri 2784,8 milyon manat, bank kreditləri 738,8 milyon manat, əhəlinin şəxsi vəsaitləri 700,1 milyon manat, sair vəsaitlər 386,5 milyon manat, büdcədən kənar dövlət fondlarının vəsaitləri 200,6 milyon manat təşkil etmişdir.

**Maliyyə mənbələri üzrə
əsas kapitala yönəldilmiş vəsaitlər**

	2020-ci ilin yanvar-oktyabr aylarında, milyon manat	Əvvəlki ilin müvafiq dövrünə nisbətən (müqayisəli qiymətlərlə), faizlə	Ümumi yekunda xüsusi çəkisi, faizlə
Cəmi	11540,2	97,9	100,0
o cümlədən:			
Müəssisə və təşkilatların vəsaitləri	6729,4	101,0	58,3
Bank kreditləri	738,8	74,5	6,4
Büdcə vəsaitləri	2784,8	89,3	24,1
Büdcədən kənar dövlət fondlarının vəsaitləri	200,6	119,9	1,7
Əhalinin şəxsi vəsaiti	700,1	87,1	6,1
Sair vəsaitlər	386,5	10,0 d.	3,4

Qrafik 7

**Əsas kapitala yönəldilmiş vəsaitlərin maliyyə
mənbələri üzrə strukturu, faizlə**

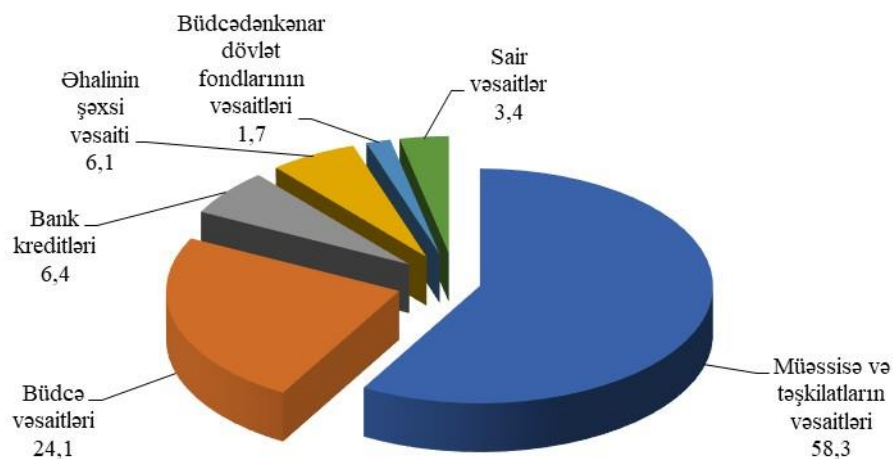

2020-ci ilin yanvar-oktyabr aylarında əsas kapitala yönəldilmiş ümumi vəsaitin 51,6 faizi sənaye, 20,9 faizi tikinti, 12,9 faizi nəqliyyat və anbar təsərrüfatı, 3,3 faizi peşə, elmi və texniki fəaliyyət, 2,5 faizi kənd təsərrüfatı, meşə təsərrüfatı və balıqçılıq, 2,4 faizi dövlət idarəetməsi və müdafiə; sosial təminat, 1,4 faizi təhsil, 1,3 faizi ticarət; nəqliyyat vasitələrinin təmiri, 1,2 faizi informasiya və rabitə, 0,7 faizi əhaliyə səhiyyə və sosial xidmətlərin göstərilməsi, hər birində 0,5 faiz olmaqla turistlərin yerləşdirilməsi və ictimai iaşə, maliyyə və sığorta fəaliyyəti, hər birində 0,3 faiz olmaqla inzibati və yardımçı xidmətlərin göstərilməsi, istirahət, əyləncə və incəsənət sahəsində fəaliyyət və 0,2 faizi digər sahələrdə xidmətlərin göstərilməsi sahələrinə sərf edilmişdir.

Cədvəl 25

**İqtisadiyyatın sahələri üzrə əsas kapitala
yönəldilmiş vəsaitlərin dəyəri**

İqtisadiyyatın sahələri	2020-ci ilin yanvar-oktyabr aylarında, milyon manat	Əvvəlki ilin müvafiq dövrünə nisbətən (müqayisəli qiymətlərlə), faizlə	Ümumi yekunda xüsusi çəkisi, faizlə
Cəmi	11540,2	97,9	100,0
Kənd təsərrüfatı, meşə təsərrüfatı və balıqçılıq	291,8	68,8	2,5
Sənaye	5952,9	102,7	51,6
o cümlədən:			
Mədənçıxarma sənayesi	4447,0	107,5	38,5
Emal sənayesi	1014,0	123,1	8,8
Elektrik enerjisi, qaz və buxar istehsalı, bölüşdürülməsi və təchizatı	244,2	66,9	2,1
Su təchizatı; tullantıların təmizlənməsi və emalı	247,7	52,9	2,2
Tikinti	2410,9	94,1	20,9
ondan mənzil tikintisi	1057,5	97,9	9,2
Ticarət; nəqliyyat vasitələrinin təmiri	145,3	93,1	1,3

REAL SEKTOR

İqtisadiyyatın sahələri	2020-ci ilin yanvar-oktyabr aylarında, milyon manat	Əvvəlki ilin müvafiq dövrünə nisbətən (müqayisəli qiymətlərlə), faizlə	...ardı
			Ümumi yekunda xüsusi çəkisi, faizlə
Nəqliyyat və anbar təsərrüfatı	1494,6	95,3	12,9
o cümlədən:			
nəqliyyat	1493,8	95,3	12,9
poçt və kuryer fəaliyyəti	0,8	64,4	0,0
Turistlərin yerləşdirilməsi və ictimai iaşə	54,9	67,0	0,5
İnformasiya və rabitə	143,4	68,2	1,2
ondan rabitə	135,1	67,1	1,2
Maliyyə və sığorta fəaliyyəti	54,5	148,1	0,5
Daşınmaz əmlakla əlaqədar əməliyyatlar	2,0	26,1	0,0
Peşə, elmi və texniki fəaliyyət	375,9	5,2 d.	3,3
İnzibati və yardımçı xidmətlərin göstərilməsi	37,8	47,0	0,3
Dövlət idarəetməsi və müdafiə; sosial təminat	277,2	83,9	2,4
Təhsil	166,9	74,3	1,4
Əhaliyə səhiyyə və sosial xidmətlərin göstərilməsi	78,3	50,6	0,7
İstirahət, əyləncə və incəsənət sahəsində fəaliyyət	32,7	122,6	0,3
Digər sahələrdə xidmətlərin göstərilməsi	21,1	40,9	0,2

2020-ci ilin yanvar-oktyabr aylarında neft-qaz sektoruna 4781,8 milyon manatlıq vəsait yönəldilmişdir. Qeyri neft-qaz sektorunun inkişafına sərf edilmiş 6758,4 milyon manatlıq vəsaitin 1171,2 milyon manatı (ümumi sərmayənin 10,1 faizi) qeyri neft-qaz sənayesi sektorunda istifadə edilmişdir.

**Neft-qaz və qeyri neft-qaz sektoru üzrə
əsas kapitalla yönəldilmiş vəsaitlər**

2020-ci il	Neft-qaz sektoru		Qeyri neft-qaz sektoru	
	milyon manat	ümumi yekunda xüsusi çəkisi, faizlə	milyon manat	ümumi yekunda xüsusi çəkisi, faizlə
Yanvar	475,2	47,7	521,5	52,3
Fevral	462,3	47,7	506,2	52,3
Mart	505,1	52,4	459,1	47,6
Aprel	364,1	37,4	610,0	62,6
May	494,5	49,2	509,6	50,8
İyun	477,2	46,6	571,4	53,4
İyul	646,4	39,6	985,7	60,4
Avqust	466,6	42,6	627,5	57,4
Sentyabr	499,8	28,6	1248,0	71,4
Oktyabr	390,6	35,2	719,4	64,8

2020-ci ilin yanvar-oktyabr aylarında Bakı şəhərində “Yeni klinika” tibb müəssisəsi, 3 saylı DOST mərkəzi, modul tipli xəstəxana kompleksi, modul tipli hospital, Fövqəladə Hallar Nazirliyinin Tibb Mərkəzinin modul tipli hospitalı, “Böyükşor” və “Əhmədli” elektrik yarımstansiyaları, S.Bəhlulzadə adına Mədəniyyət Evi, ADA Universitetinin iki yeni korpusu, 260 çarpayılıq 3 xəstəxana binası, 1925 şagird yerlik ümumi təhsil müəssisəsi, Naxçıvan Muxtar Respublikasında ümumi təhsil müəssisəsi, 3 ambulatoriya-poliklinika müəssisəsi, Sumqayıt şəhərində 2 tibbi maska istehsalı müəssisəsi, qoruyucu kombinezonların istehsalı müəssisəsi, modul tipli xəstəxana, Kimya Sənaye Parkının nəzdində Peşə Təhsili Mərkəzi, Gəncə şəhərində tikinti materialları istehsalı zavodu, Gəncə Şəhər Xəstəxanasının modul tipli infeksiya xəstəliklər korpusu, 200 çarpayılıq xəstəxana binası, Azərbaycan Dövlət Aqrar Universitetinin yeni tədris korpusu, Mingəçevir şəhərində Dövlət Rəmzləri Muzeyi, Şəki şəhərində modul tipli xəstəxana, 200 çarpayılıq xəstəxana binası, Abşeron rayonunda modul tipli xəstəxana, Ağcabədi rayonunda “Asan Həyat” kompleksi, dənli bitki toxumlarının emalı zavodu, Ağstafa rayonunda “Azərxaça” ASC-nin filialı, Aqrar Sənaye Kompleksi, Balakən rayonunda

regional “Asan xidmət” mərkəzi, Balakən şəhər Uşaq İncəsənət Məktəbinin yeni binası, “Azərişiq” ASC-nin Avtomatik İdarəetmə və Nəzarət Mərkəzi, Goranboy rayonunda “Azərxaçça” ASC-nin filialı, İsmayıllı rayonunda modul tipli xəstəxana, Kürdəmir rayonunda “Asan Həyat” kompleksi, “Azərxaçça” ASC-nin filialı, Qazax rayonunda əhəng zavodu, “Azərxaçça” ASC-nin filialı, Qəbələ rayonunda modul tipli xəstəxana, Qobustan rayonunda modul tipli xəstəxana, Tərtər rayonunda Olimpiya İdman Kompleksi, Dövlət Rəmzləri Muzeyi, “Azərxaçça” ASC-nin filialı, Tovuz rayonunda “Asan Həyat” kompleksi, “Azərxaçça” ASC-nin filialı, Azərbaycan Aşıq Sənəti Dövlət Muzeyi, Tarix-Diyarşünaslıq Muzeyi, Dövlət Rəmzləri Muzeyi, Şəmkir rayonunda “Şəmkirçay” Sütəmizləyici Qurğular Kompleksi və s. mühüm əhəmiyyətli obyektlər istifadəyə verilmişdir.

Xarici müəssisə və təşkilatlar tərəfindən əsas kapitalla 4150,1 milyon manat vəsait yönəldilmişdir.

Cədvəl 27

**Daxili və xarici mənbələrdən
əsas kapitalla yönəldilmiş vəsaitlər**

2020-ci il	Daxili mənbələr üzrə		Xarici mənbələr üzrə	
	milyon manat	ümumi yekunda xüsusi çəkisi, faizlə	milyon manat	ümumi yekunda xüsusi çəkisi, faizlə
Yanvar	609,1	61,1	387,6	38,9
Fevral	536,3	55,4	432,2	44,6
Mart	558,1	57,9	406,1	42,1
Aprel	634,8	65,2	339,3	34,8
May	553,3	55,1	450,8	44,9
İyun	610,2	58,8	438,4	41,2
İyul	1190,7	73,0	441,4	27,0
Avqust	663,5	60,6	430,6	39,4
Sentyabr	1309,8	74,9	438,0	25,1
Oktyabr	724,3	65,3	385,7	34,7

Xarici ölkələr və beynəlxalq təşkilatların vəsaitləri hesabına əsas kapitalla yönəldilmiş vəsaitin 3601,2 milyon manatı (86,8 faizi) Birləşmiş Krallıq, Türkiyə, ABŞ, Yaponiya, İsveçrə,

Malayziya, Norveç, Rusiya və İran sərmayədarlarına məxsus olmuşdur.

2020-ci ilin yanvar-oktyabr aylarında tikinti müəssisələri tərəfindən yerinə yetirilmiş inşaat işlərinin 63,2 faizini tikinti, yenidənqurma və genişləndirmə, 9,2 faizini əsaslı təmir, 8,0 faizini cari təmir, 19,6 faizini isə sair tikinti işləri təşkil etmişdir. Ümumi inşaat işlərinin 85,0 faizini qeyri-dövlət tikinti müəssisələri yerinə yetirmişlər.

Qrafik 8

Tikinti müəssisələri tərəfindən yerinə yetirilmiş inşaat işlərinin strukturu (ümumi yekuna görə, faizlə)



Kənd təsərrüfatı

2020-ci ilin yanvar-oktyabr ayları üzrə kənd təsərrüfatının ümumi məhsulunun faktiki qiymətlərlə dəyəri 7480,0 milyon manat təşkil etmişdir ki, onun da 3634,3 milyon manatı heyvandarlıq, 3845,7 milyon manatı isə bitkiçilik məhsullarının payına düşür.

Qrafik 9

Kənd təsərrüfatının ümumi məhsulunun strukturu

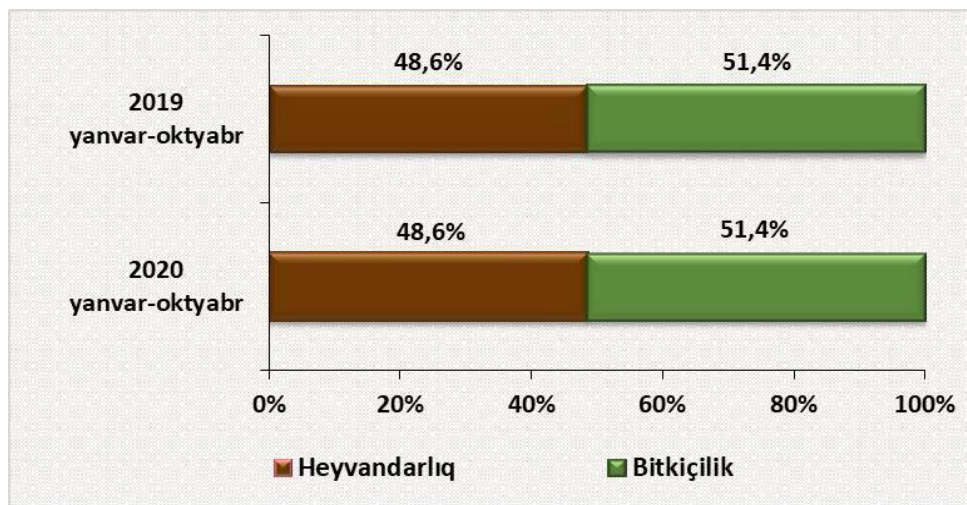

Əvvəlki ilin müvafiq dövrü ilə müqayisədə kənd təsərrüfatının istehsalı 1,6 faiz, o cümlədən heyvandarlıq məhsulları üzrə 3,0 faiz, bitkiçilik məhsulları üzrə isə 0,2 faiz artmışdır.

Cədvəl 28

Kənd təsərrüfatı üzrə istehsal indeksinin dinamikası

	Əvvəlki ilin müvafiq dövrünə nisbətən, faizlə		
	Cəmi	o cümlədən	
		heyvandarlıq məhsulları	bitkiçilik məhsulları
<u>2019-cu il</u>			
Yanvar	102,4	101,2	143,6
Yanvar-fevral	103,6	102,5	143,7
Yanvar-mart	103,6	102,8	124,7
Yanvar-aprel	103,9	102,9	122,2
Yanvar-may	106,7	102,9	124,9
Yanvar-iyun	113,0	102,9	125,6
Yanvar-iyul	106,3	103,1	109,5
Yanvar-avqust	106,2	103,1	109,2
Yanvar-sentyabr	107,1	103,1	111,0
Yanvar-oktyabr	107,2	103,2	111,4
Yanvar-noyabr	107,1	103,2	111,3
Yanvar-dekabr	107,2	103,5	111,7
<u>2020-ci il</u>			
Yanvar	103,6	103,2	112,5
Yanvar-fevral	103,6	103,2	112,7
Yanvar-mart	103,7	103,2	113,4
Yanvar-aprel	103,8	103,2	113,5
Yanvar-may	103,6	103,2	105,3
Yanvar-iyun	102,2	103,2	101,1
Yanvar-iyul	102,0	103,2	100,7
Yanvar-avqust	101,9	103,2	100,6
Yanvar-sentyabr	101,5	103,1	100,1
Yanvar-oktyabr	101,6	103,0	100,2

Bitkiçilik. Hazırda kənd təsərrüfatı məhsullarının yığımı başa çatmaq üzrədir. Noyabr ayının 1-nə kimi dənlilərin və dənli paxlalı bitkilərin (qarğıdalısız) əkin sahələrindən 98,7 faizi, yaxud 955,2 min hektarı biçilmiş və həmin sahələrdən 2930,7 min ton və ya əvvəlki ilin müvafiq dövrü ilə müqayisədə 9,8 faiz az məhsul götürülmüşdür. Orta hesabla hər hektardan 30,7 sentner məhsul yığılmışdır. Bundan əlavə, 32,9 min hektar qarğıdalı sahəsindən 249,8 min ton məhsul yığılmış, hər hektardan orta hesabla 76,0 sentner qarğıdalı dənisi götürülmüşdür. Qarğıdalı dənisi nəzərə alınmaqla ölkə üzrə taxıl istehsalı 3180,5 min ton olmuşdur.

Məhsul yığımı başlanandan noyabr ayının 1-nə kimi sahələrdən 1602,9 min ton və ya keçən ilin müvafiq dövrünə nisbətən 4,2 faiz çox tərəvəz, 982,1 min ton (1,6 faiz çox) kartof, 448,1 min ton (0,1 faiz çox) bostan məhsulları, 946,8 min ton (4,2 faiz çox) meyvə və giləmeyvə, 193,9 min ton (1,8 faiz çox) üzüm, 882,8 ton (1,3 faiz az) yaşıl çay yarpağı, 232,4 min ton (12,0 faiz az) pambıq, 24,7 min ton (28,0 faiz az) günəbaxan, 176,9 min ton (2,1 faiz çox) şəkər çuğunduru və 5,7 min ton (11,8 faiz çox) tütün yığılmışdır.

**Bütün təsərrüfat kateqoriyaları üzrə
bitkiçilik məhsullarının yığımı**

	2020-ci il yanvar-oktyabr				2019-cu il yanvar-oktyabr		
	Yığılmış sahə, min hektar	Yığılmış sahə əkin sahəsinə %-lə	Yığılmış məhsul, min ton	Məhsul- darlıq, sent/ha	Yığılmış sahə, min hektar	Yığılmış məhsul, min ton	Məhsul- darlıq, sent/ha
Dənlilər və dənli paxlalı bitkilər- cəmi	988,1	98,5	3 180,5	32,2	1 070,8	3 476,8	32,5
dənlilər və dənli paxlalı bitkilər (qarğıdalısız)	955,2	98,7	2 930,7	30,7	1 038,9	3 249,4	31,3
qarğıdalı dən üçün	32,9	95,0	249,8	76,0	31,9	227,4	71,3
Pambıq	100,3^{x)}	-	232,4	-	100,1^{x)}	264,1	-
Günəbaxan dən üçün	10,9	96,1	24,7	22,6	15,8	34,3	21,7
Şəkər çuğunduru	3,9	79,4	176,9	448	4,9	173,2	353
Tütün	3,1^{x)}	-	5,7	-	3,1^{x)}	5,1	-
Kartof	56,9	99,9	982,1	173	56,9	966,5	170
Tərəvəz	66,1	99,2	1 602,9	243	69,1	1 538,8	223
Bostan bitkiləri	20,0	99,9	448,1	224	21,3	447,6	210
Meyvə və giləmeyvə	213,0^{x)}	-	946,8	-	205,3^{x)}	908,2	-
Üzüm	16,0^{x)}	-	193,9	-	16,0^{x)}	190,5	-
Yaşıl çay yarpağı, ton	1,1^{x)}	-	882,8	-	1,1^{x)}	894,3	-

x) əkin sahəsi

2020-ci il oktyabr ayının 1-nə ölkədə ümumi sahəsi 1,4 min hektar olan 3253 vahid istixana fəaliyyət göstərmişdir. Ötən ilin müvafiq dövrü ilə müqayisədə istixanaların ümumi sayında 8,2 faiz, onların sahəsində isə 5,2 faiz artım olmuşdur.

2019-cu ilin müvafiq dövrü ilə müqayisədə cari ilin yanvar-sentyabr aylarında istixanalarda yetişdirilən əsas məhsullardan olan pomidorun istehsalı 23,1 faiz artaraq 232,9 min ton və xiyarın istehsalı 25,8 faiz artaraq 14,6 min ton olmuşdur.

Təsərrüfatlarda 2021-ci ilin məhsulu üçün müvafiq işlər görülür. Təmiz herik şumu daxil olmaqla cari ilin payızlıq əkinləri üçün 805,7 min hektar sahədə şum qaldırılmışdır. Gələn ilin məhsulu üçün 354,5 min hektar sahədə dən üçün payızlıqlar səpilmişdir. Ondan 204,7 min hektarı buğda, 149,6 min hektarı arpa və 0,2 min hektarı çovdar təşkil edir.

Heyvandarlıq. 2019-cu ilin müvafiq dövrü ilə müqayisədə cari ilin yanvar-oktyabr aylarında diri çəkiddə ət istehsalı 3,1 faiz artaraq 443,2 min ton, süd istehsalı 1,7 faiz artaraq 1781,7 min ton, yumurta istehsalı 5,5 faiz artaraq 1616,3 milyon ədəd və yun istehsalı 0,2 faiz artaraq 15,9 min ton olmuşdur.

Qrafik 10

Əsas növ heyvandarlıq məhsullarının istehsalı
(artan yekunla)

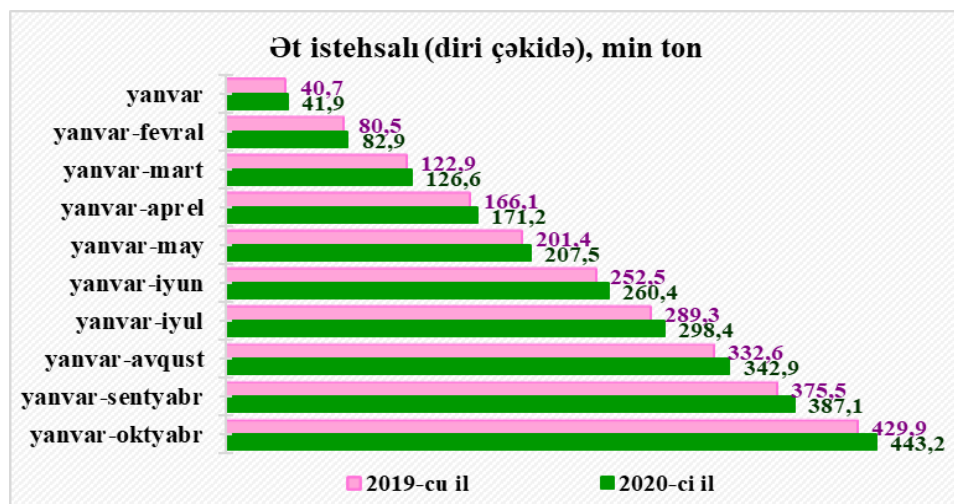

Qrafik 11

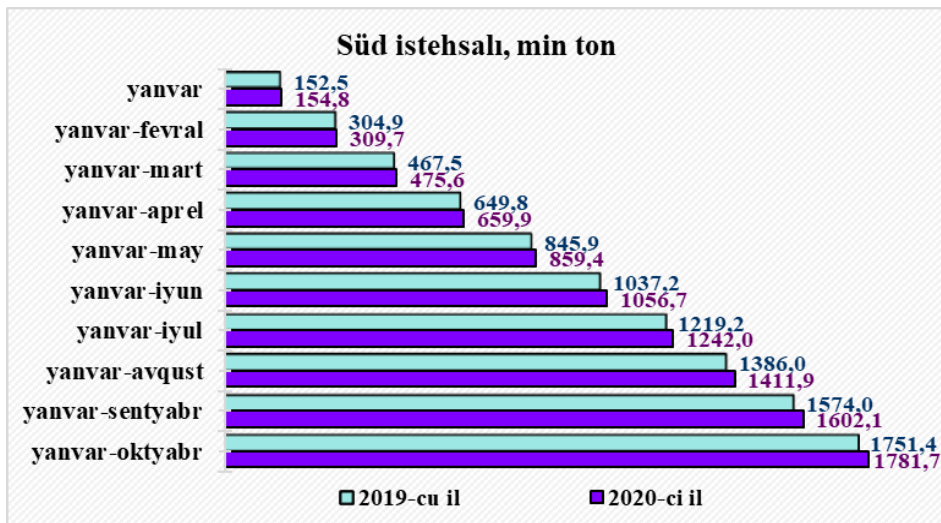

Qrafik 12

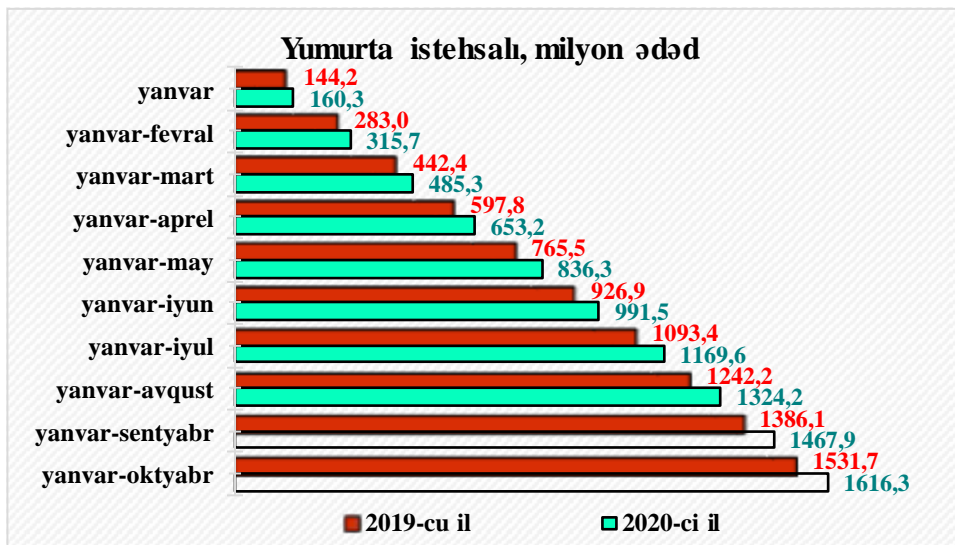

Nəqliyyat

Cari ilin yanvar-oktyabr aylarında yük və sərnişin daşımaları ötən ilin eyni dövrü ilə müqayisədə müvafiq olaraq 18,9 faiz və 39,0 faiz azalmışdır.

2020-ci ilin yanvar-oktyabr ayları ərzində nəqliyyat sektorunda fəaliyyət göstərən təsərrüfat subyektləri tərəfindən 155,5 milyon ton yük daşınmışdır. Yüklərin 3,2 faizi dəniz, 7,7 faizi dəmir yolu, 0,2 faizi hava, 59,1 faizi avtomobil nəqliyyatı, 29,8 faizi isə boru kəməri ilə daşınmışdır.

Qrafik 13

Yük daşınmasının nəqliyyat növləri üzrə strukturu, faizlə

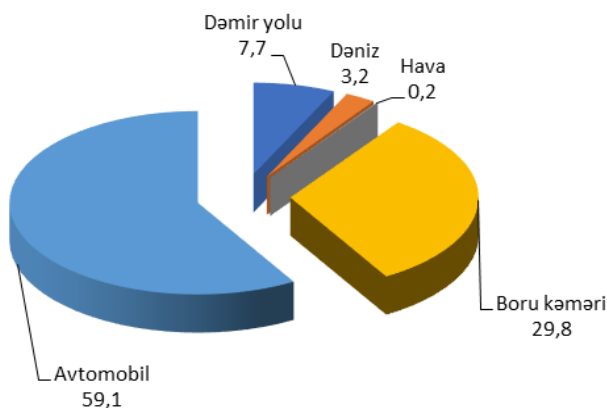

Qeyri-dövlət sektoruna məxsus nəqliyyat vasitələri ilə daşınmış yüklərin həcmi 22,5 faiz azalmış, daşınmış yüklərin ümumi həcmində bu sektorun xüsusi çəkisi 78,8 faiz təşkil etmişdir.

2020-ci ilin yanvar-oktyabr aylarında nəqliyyatçılar 1020,2 milyon sərnişinə xidmət göstərmişlər. Sərnişinlərin 92,4 faizi avtomobil nəqliyyatı, 7,3 faizi metro, qalan hissəsi isə digər nəqliyyat növləri ilə daşınmışdır.

Dəmir yolu nəqliyyatı ilə 2020-ci ilin yanvar-oktyabr ayları ərzində 12,0 milyon ton yük, 1828,8 min sərnəşin daşınmış, 2019-cu ilin eyni dövrü ilə müqayisədə yük daşınmasında 3,9 faiz, sərnəşin daşınmasında isə 38,4 faiz azalma müşahidə olunmuşdur.

Orta hesabla sutkada 304 vaqon yüklənmiş, 392 vaqon isə boşaldılmışdır.

Sutka ərzində dəmir yolunun Şimal istiqaməti üzrə 13,6 min ton, Qərb istiqaməti üzrə 3,6 min ton, Cənub istiqaməti üzrə isə 0,8 min ton yüklənmə işi yerinə yetirilmişdir.

Dəniz nəqliyyatı ilə 2020-ci ilin yanvar-oktyabr aylarında daşınmış yüklərin həcmi 4936,5 min ton təşkil etmiş və əvvəlki ilin müvafiq dövrünə nisbətən 0,9 faiz artmışdır. Yüklərin 33,4 faizini neft yükləri təşkil etmişdir.

Dəniz limanları tərəfindən 7212,1 min ton həcmində yükləmə-boşaltma işləri həyata keçirilmiş və yüklərin 6767,4 min tonunu və ya 93,8 faizini tranzit yüklər təşkil etmişdir.

2020-ci il noyabr ayının 1-i vəziyyətinə limanlarda qalan yüklərin həcmi 199,3 min ton olmuşdur.

Dövr ərzində bu nəqliyyat növü ilə daşınmış sərnəşinlərin sayı 2019-cu ilin müvafiq dövrünə nisbətən 3,4 faiz artaraq 18,4 min nəfər olmuşdur.

Qrafik 14

Nəqliyyat sektorunda daşınmış yüklərin həcmi, min ton

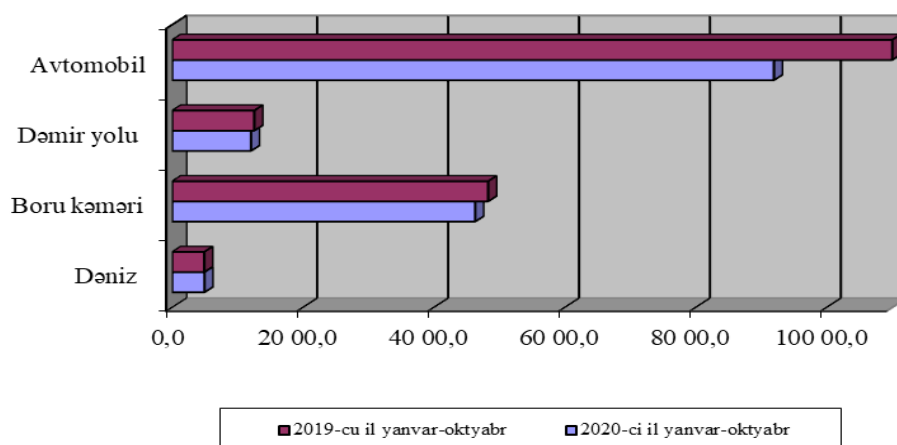

Nəqliyyat sektorunda daşımaların həcmində xüsusi çəkisi ən böyük olan **avtomobil nəqliyyatı** ilə 91,9 milyon ton yük, 943,1 milyon sərnişin daşınmış və əvvəlki ilin eyni dövrü ilə müqayisədə müvafiq olaraq 27,0 faiz və 36,0 faiz azalma qeydə alınmışdır. Sərnişinlərin 96,2 faizi avtobus, 3,8 faizi isə minik taksilərinin xidmətlərindən istifadə etmişdir. Yük dövriyyəsi 47,2 faiz, sərnişin dövriyyəsi isə 30,7 faiz azalmışdır.

Metro nəqliyyatının xidmətlərindən istifadə etmiş sərnişinlərin sayı 61,1 faiz azalaraq 74,7 milyon nəfər olmuşdur.

Hava nəqliyyatı ilə 537,4 min və ya 76,6 faiz az sərnişin daşınmış, daşımaların 99,4 faizi dövlət, 0,6 faizi isə özəl müəssisələrə məxsus nəqliyyat vasitələri ilə həyata keçirilmişdir. Bu nəqliyyat növü ilə yükdaşıma 2,3 dəfə artaraq 358,7 min ton olmuşdur.

Magistral neft kəmərləri ilə 29288,9 min ton neft nəql edilmişdir. Nəqletmənin 79,3 faizi Bakı-Tbilisi-Ceyhan neft ixrac kəməri ilə həyata keçirilmiş və cari ilin yanvar-oktyabr ayları ərzində bu kəmər vasitəsilə 23240,2 min ton neft ötürülmüşdür. Dövr ərzində BTC kəməri ilə 3324,0 min ton tranzit nefti də nəql edilmişdir.

Magistral qaz kəmərləri ilə 23610,0 milyon kub-metr qaz nəql edilmiş və əvvəlki ilin müvafiq dövrünə nisbətən 7,3 faiz artım müşahidə olunmuşdur. Qazın nəqlinin 41,7 faizi Bakı-Tbilisi-Ərzurum Cənubi Qafqaz boru kəməri vasitəsilə həyata keçirilmiş və 9850,1 milyon kub-metr qaz ötürülmüşdür.

2020-ci ilin yanvar-sentyabr aylarında **Avropa-Qafqaz-Asiya** nəqliyyat dəhlizinin Azərbaycan hissəsində daşınmış yüklərin həcmi 29865,6 min ton, yük dövriyyəsi isə 6972,3 milyon ton-km olmuşdur. Yüklərin 16621,7 min tonu və ya 55,7 faizi avtomobil nəqliyyatı, 9532,7 min tonu və ya 31,9 faizi dəmir yolu nəqliyyatı, 3711,2 min tonu və ya 12,4 faizi dəniz nəqliyyatı ilə daşınmışdır.

Dəhliz vasitəsilə daşınmış yüklərin 20,4 faizini və ya 6095,3 min tonunu tranzit yüklər təşkil etmişdir.

İnformasiya və rabitə

Bu sahədə fəaliyyət göstərən müəssisələr tərəfindən 2020-ci ilin yanvar-oktyabr aylarında əvvəlki ilin müvafiq dövrü ilə müqayisədə göstərilmiş xidmətlərin dəyəri real ifadədə 1,4 faiz artaraq 1801,1 milyon manat təşkil etmişdir ki, onun da 73,2 faizi əhali tərəfindən istehlak olunmuşdur.

Xidmətlərdən əldə edilən gəlirin 41,9 faizi və ya 754,4 milyon manatı mobil telefon rabitəsi sahəsində formalaşmışdır.

İstehlak bazarı

2020-ci ilin yanvar-oktyabr aylarında istehlakçıların tələbatlarının ödənilməsi məqsədilə satılmış məhsulların və göstərilmiş xidmətlərin dəyəri 37,8 milyard manat olmaqla 2019-cu ilin eyni dövrünə nisbətən müqayisəli qiymətlərlə 7,7 faiz azalmışdır.

Qeyri-dövlət sektorunun təsərrüfat subyektləri tərəfindən satılmış məhsulların və göstərilmiş xidmətlərin dəyəri 2019-cu ilin yanvar-oktyabr ayları ilə müqayisədə 7,3 faiz azalaraq 36,5 milyard manata bərabər olmuş, onun 50,5 faizi fərdi sahibkarların fəaliyyəti sayəsində formalaşmışdır.

Cədvəl 30

İstehlak bazarı üzrə əsas göstəricilər

	2020-ci ilin yanvar-oktyabr ayları, milyon manatla	2020-ci ilin yanvar- oktyabr ayları 2019-cu ilin yanvar- oktyabr aylarına nisbətən, faizlə
İstehlak bazarında satılmış məhsulların və göstərilmiş xidmətlərin ümumi dəyəri	37 837,4	92,3
o cümlədən:		
dövlət mülkiyyəti üzrə	1 347,4	84,4
qeyri-dövlət mülkiyyəti üzrə	36 490,0	92,7
ondan:		
fərdi sahibkarlar üzrə	18 425,3	97,5

Hesabat dövründə istehlak bazarında bir istehlakçı orta hesabla ayda 379,3 manat və ya 2019-cu ilin eyni dövrünün göstəricisindən nominal ifadədə 23,0 manat az vəsait xərcləmişdir.

Məhsul bazarı

2020-ci ilin yanvar-oktyabr aylarında pərakəndə ticarət şəbəkəsində istehlakçılara 31663,2 milyon manatlıq, o cümlədən 17034,5 milyon manatlıq ərzaq məhsulları, içkilər və tütün məmulatları, 14628,7 milyon manatlıq qeyri-ərzaq malları satılmışdır. 2019-cu ilin müvafiq dövrü ilə müqayisədə cari ilin yanvar-oktyabr aylarında pərakəndə ticarət dövriyyəsi real ifadədə 1,5 faiz, o cümlədən qeyri-ərzaq malları üzrə 6,1 faiz azalmış, ərzaq məhsulları, içkilər və tütün məmulatları üzrə isə 3,0 faiz artmışdır.

Cədvəl 31

Pərakəndə ticarət dövriyyəsinin makrostrukturunu

	2020-ci ilin yanvar-oktyabr aylarında, milyon manatla	Ümumi yekunda xüsusi çəkisi, faizlə	2020-ci ilin yanvar-oktyabr ayları 2019-cu ilin yanvar-oktyabr aylarına nisbətən, faizlə
Pərakəndə ticarət dövriyyəsi	31 663,2	100,0	98,5
o cümlədən: ərzaq məhsulları	15 424,6	48,7	103,3
içkilər və tütün məmulatları	1 609,9	5,1	100,2
qeyri-ərzaq malları	14 628,7	46,2	93,9

Hesabat dövründə əhalinin bir nəfərinə düşən orta aylıq pərakəndə ticarət dövriyyəsi 317,4 manat və ya 2019-cu ilin müvafiq dövrünün göstəricisindən nominal ifadədə 2,9 manat çox olmuşdur. Ticarət şəbəkəsində bir ölkə sakini orta hesabla ayda 170,8 manatlıq ərzaq məhsulları, içkilər və tütün məmulatları, 146,6 manatlıq qeyri-ərzaq malları almışdır.

Pərakəndə ticarət dövriyyəsinin dinamikası

	Əvvəlki ilin müvafiq dövrünə nisbətən, müqayisəli qiymətlərlə, faizlə		
	Pərakəndə ticarət dövriyyəsi	o cümlədən:	
		ərzaq məhsulları, içkilər və bütün məmulatları üzrə	qeyri-ərzaq malları üzrə
2019-cu il			
Yanvar	102,7	102,4	103,1
Yanvar-fevral	102,6	102,3	103,0
Yanvar-mart	102,7	102,4	103,1
Yanvar-aprel	102,7	102,3	103,0
Yanvar-may	102,8	102,4	103,1
Yanvar-iyun	102,8	102,5	103,1
Yanvar-iyul	102,9	102,5	103,2
Yanvar-avqust	102,9	102,6	103,2
Yanvar-sentyabr	103,0	102,6	103,3
Yanvar-oktyabr	103,1	102,7	103,4
Yanvar-noyabr	103,5	103,1	103,9
Yanvar-dekabr	103,6	103,2	104,0
2020-ci il			
Yanvar	103,2	102,7	103,6
Yanvar-fevral	103,1	102,6	103,6
Yanvar-mart	101,2	102,9	99,5
Yanvar-aprel	98,1	102,6	93,5
Yanvar-may	98,3	103,2	93,3
Yanvar-iyun	98,1	103,1	93,1
Yanvar-iyul	97,9	103,2	92,5
Yanvar-avqust	98,2	103,3	93,1
Yanvar-sentyabr	98,4	103,1	93,7
Yanvar-oktyabr	98,5	103,0	93,9

**Pərakəndə ticarət dövriyyəsinin
məhsul qrupları üzrə strukturu**

	2020-ci ilin yanvar-oktyabr ayları, milyon manatla	2020-ci ilin yanvar-oktyabr ayları 2019-cu ilin yanvar-oktyabr aylarına nisbətən, faizlə
Pərakəndə ticarət dövriyyəsi	31 663,2	98,5
o cümlədən:		
ərzaq məhsulları, içkilər və tütün məmulatları	17 034,5	103,0
toxuculuq məhsulları, geyim və ayaqqabılar	5 082,6	87,0
elektrik malları və mebellər	1 778,2	93,3
kompüterlər, telekommunikasiya avadanlıqları və çap məhsulları	248,6	100,2
əczaçılıq məhsulları və tibbi ləvazimatlar	553,3	132,8
avtomobil benzini və dizel yanacağı	1 708,7	98,5
digər qeyri-ərzaq malları	5 257,3	96,6

2020-ci ilin yanvar-oktyabr aylarında istehlakçıların pərakəndə ticarət şəbəkəsində xərclədiyi vəsaitin 53,8 faizi ərzaq məhsulları, içkilər və tütün məmulatlarının, 16,1 faizi toxuculuq məhsulları, geyim və ayaqqabıların, 5,6 faizi elektrik malları və mebellərin, 5,4 faizi avtomobil benzini və dizel yanacağının, 1,7 faizi əczaçılıq məhsulları və tibbi ləvazimatların, 0,8 faizi kompüterlər, telekommunikasiya avadanlıqları və çap məhsullarının, 16,6 faizi isə digər qeyri-ərzaq mallarının alınmasına sərf olunmuşdur.

Məhsul bazarı üzrə əsas göstəricilər

	2020-ci ilin yanvar-oktyabr ayları, milyon manatla	2020-ci ilin yanvar- oktyabr ayları 2019-cu ilin yanvar- oktyabr aylarına nisbətən, faizlə
Pərakəndə ticarət dövriyyəsi	31 663,2	98,5
o cümlədən:		
müəssisələr üzrə	7 300,8	107,6
fərdi sahibkarlar üzrə	16 742,9	103,8
bazar və yarmarkalar üzrə	7 619,5	82,5

Qrafik 15

**2020-ci ilin yanvar-oktyabr aylarında
pərakəndə ticarət dövriyyəsinin strukturu**

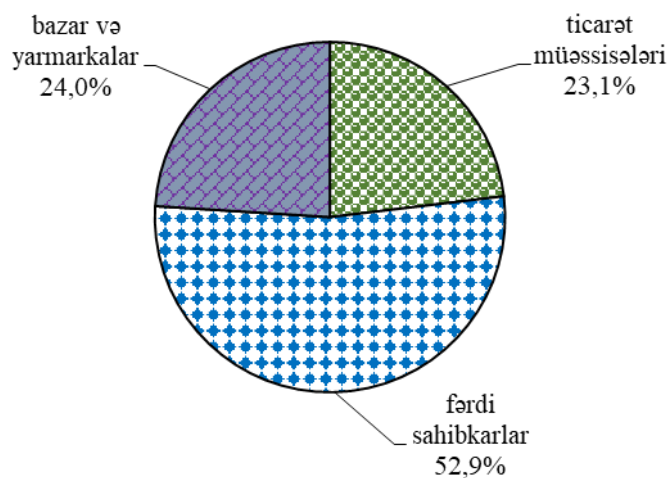

**Pərakəndə ticarət şəbəkəsində
istehlak məhsullarının satışı və qiymət
indeksinin dinamikası**
(əvvəlki aya nisbətən, faizlə)

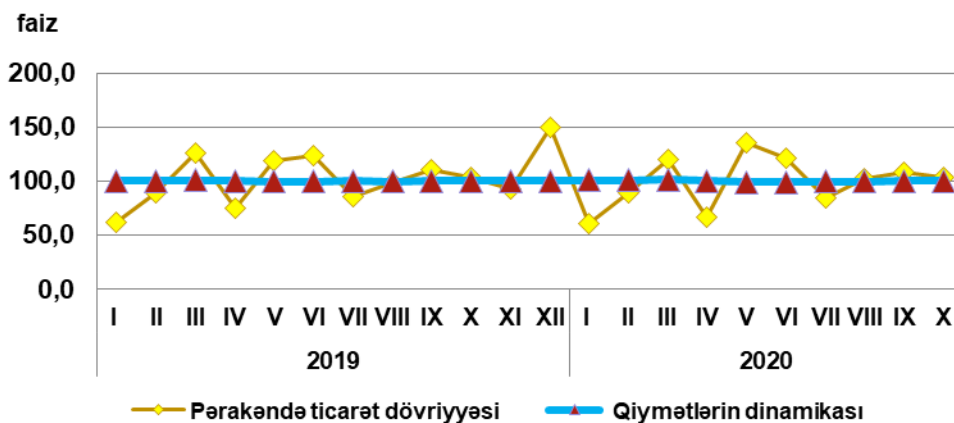

2019-cu ilin eyni dövrü ilə müqayisədə 2020-ci ilin yanvar-sentyabr aylarında pərakəndə ticarət dövriyyəsi real ifadədə Bakı şəhəri üzrə 0,1 faiz artmış, Naxçıvan Muxtar Respublikası üzrə 0,7 faiz, Abşeron iqtisadi rayonu üzrə 0,9 faiz, Quba-Xaçmaz iqtisadi rayonu üzrə 2,0 faiz, Şəki-Zaqatala iqtisadi rayonu üzrə 2,7 faiz, Gəncə-Qazax iqtisadi rayonu üzrə 2,8 faiz, Dağlıq Şirvan iqtisadi rayonu üzrə 4,2 faiz, Lənkəran iqtisadi rayonu üzrə 4,6 faiz, Aran iqtisadi rayonu üzrə 5,0 faiz, Yuxarı Qarabağ iqtisadi rayonu üzrə 14,3 faiz azalmışdır.

Qrafik 17

**2020-ci ilin yanvar-sentyabr aylarında
pərakəndə ticarət dövriyyəsinin iqtisadi
rayonlar üzrə strukturu, yekuna nisbətən faizlə**

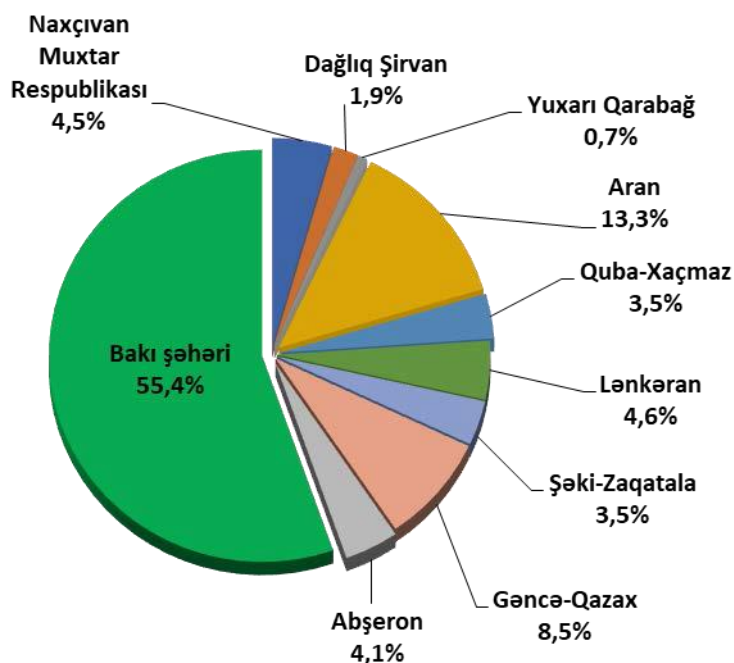

2019-cu ilin eyni dövrü ilə müqayisədə 2020-ci ilin yanvar-sentyabr aylarında topdansatış ticarət dövriyyəsi 4,2 faiz azalaraq 18228,7 milyon manata bərabər olmuşdur. Ticarət dövriyyəsinin 32,6 faizini ərzaq məhsulları, 10,7 faizini içkilər və tütün məmulatları, 11,8 faizini əczaçılıq məhsulları və tibbi ləvazimatlar, 9,2 faizini toxuculuq məhsulları, geyim və ayaqqabılar, 5,6 faizini avtomobil benzini və dizel yanacağı, 1,7 faizini kompüterlər, telekommunikasiya avadanlıqları və çap məhsulları, 1,1 faizini elektrik malları və mebellər, 27,3 faizini isə digər qeyri-ərzaq malları təşkil etmişdir.

İctimai iaşə xidmətləri

Dünyada koronavirus infeksiyasının sürətlə yayılması əksər ölkələrin turizm sektoruna da öz mənfi təsirini göstərmişdir. Bu hal ölkəmizdə də müşahidə olunmuş və cari ilin yanvar-oktyabr aylarında ötən ilin eyni dövrü ilə müqayisədə turizm infrastrukturunun əsas elementlərindən olan ictimai iaşə müəssisələrinin göstəricilərində azalma qeydə alınmışdır. Azalmanın əsas səbəbi koronavirus infeksiyasının yayılmasının qarşısının alınması məqsədilə Azərbaycan Respublikası ərazisində ictimai iaşə obyektlərinin fəaliyyətinə qoyulan məhdudiyyətlər, həmçinin Azərbaycan Respublikası ilə qonşu dövlətlər arasında dövlət sərhədində məhdudlaşdırıcı rejimin, eləcə də dünyanın əksər ölkələrində vətəndaşların səfərlərinə müvəqqəti məhdudiyyətlərin tətbiq olunması ilə əlaqədar ölkəmizə gələn əcnəbilərin və vətəndaşlığı olmayan şəxslərin sayında müşahidə olunmuş kəskin azalma (cari ilin mart, aprel, may, iyun, iyul, avqust, sentyabr və oktyabr ayları ötən ilin eyni ayları ilə müqayisədə müvafiq olaraq 2,6 dəfə, 12,1 dəfə, 9,9 dəfə, 12,0 dəfə, 13,0 dəfə, 11,5 dəfə, 7,7 dəfə, 7,8 dəfə) nəticəsində mart, aprel, may, iyun, iyul, avqust, sentyabr və oktyabr aylarında ötən ilin eyni ayları ilə müqayisədə ictimai iaşə xidmətlərinin həcmnin azalması olmuşdur. Cari ilin oktyabr ayında ictimai iaşə dövriyyəsi ötən ilin oktyabr ayı ilə müqayisədə 2,0 dəfə azalmışdır. Nəticədə ictimai iaşə xidmətlərinin həcmi ötən ilin yanvar-oktyabr ayları ilə müqayisədə 2,1 dəfə azalaraq 605,0 milyon manat olmuşdur.

İctimai iaşə dövriyyəsi

	2020-ci ilin yanvar-oktyabr aylarında, min manat	2020-ci ilin yanvar- oktyabr ayları 2019-cu ilin yanvar-oktyabr aylarına nisbətən, faizlə
Cəmi	605 001,5	47,9
o cümlədən:		
dövlət	4 584,3	37,9
qeyri-dövlət	600 417,2	48,0
ondan:		
fiziki şəxslər	321 591,9	44,4

Özəl sektorda ictimai iaşə dövriyyəsinin 46,4 faizi hüquqi şəxslərin, 53,6 faizi isə bu sahədə sahibkarlıq fəaliyyəti ilə məşğul olan fiziki şəxslərin payına düşür. Hüquqi şəxslər üzrə dövriyyə 2019-cu ilin yanvar-oktyabr ayları ilə müqayisədə 1,9 dəfə azalaraq 278,8 milyon manat olmuşdur.

Əhaliyə göstərilən ödənişli xidmətlər

Koronavirus infeksiyasının yayılmasının qarşısını almaq məqsədilə ölkənin rayon və şəhərləri arasında vətəndaşların səfərlərinə qoyulan məhdudiyyətlərin təsiri nəticəsində cari ilin mart, aprel, may, iyun, iyul, avqust, sentyabr və oktyabr aylarında sərnəşin daşınmasında müşahidə olunan ciddi azalmalar, həmçinin bir sıra xidmət sahələrinin fəaliyyətinə qoyulmuş məhdudiyyətlərlə əlaqədar əhaliyə göstərilmiş ödənişli xidmətlərdən əldə olunan gəlir cari ilin yanvar-oktyabr aylarında ötən ilin eyni dövrü ilə müqayisədə 25,9 faiz azalaraq 5569,2 milyon manat olmuşdur. Hüquqi şəxslər tərəfindən əhaliyə 4208,4 milyon manatlıq xidmət göstərilmişdir ki, bu da xidmətlərin ümumi dəyərinin 75,6 faizini təşkil etmişdir.

Cədvəl 36

Ödənişli xidmətlərin göstərilməsi

	2020-ci ilin yanvar-oktyabr aylarında, milyon manat	2020-ci ilin yanvar-oktyabr ayları 2019-cu ilin yanvar-oktyabr aylarına nisbətən, faizlə
Ödənişli xidmətlərin ümumi dəyəri - cəmi	5 569,2	74,1
dövlət	1 277,9	82,6
qeyri-dövlət	4 291,3	71,9
ondan: fiziki şəxslər	1 360,8	67,4

Cari ilin yanvar-oktyabr aylarında hər bir ölkə sakini orta hesabla 558,3 manatlıq və ya ötən ilin müvafiq dövrü ilə müqayisədə nominal ifadədə 193,3 manat az müxtəlif ödənişli xidmətlərdən istifadə etmişdir.

Əhaliyə göstərilən ödənişli xidmətlərin indeksləri

	Əvvəlki ilin müvafiq dövrünə nisbətən, müqayisəli qiymətlərlə, faizlə		
	Əhaliyə göstərilən ödənişli xidmətlər	o cümlədən:	
		hüquqi şəxslər üzrə	fiziki şəxslər üzrə
2019-cu il			
Yanvar	100,8	100,5	101,6
Yanvar-fevral	100,7	100,5	101,0
Yanvar-mart	100,8	100,8	100,8
Yanvar-aprel	101,0	101,0	100,7
Yanvar-may	101,2	101,3	101,1
Yanvar-iyun	101,5	101,5	101,3
Yanvar-iyul	101,8	101,9	101,6
Yanvar-avqust	102,0	102,0	101,8
Yanvar-sentyabr	102,1	102,1	101,9
Yanvar-oktyabr	102,3	102,3	102,2
Yanvar-noyabr	102,5	102,5	102,5
Yanvar-dekabr	103,1	103,1	103,4
2020-ci il			
Yanvar	104,8	105,4	103,0
Yanvar-fevral	105,0	105,4	103,9
Yanvar-mart	94,5	95,2	92,9
Yanvar-aprel	90,3	91,8	86,3
Yanvar-may	85,1	86,9	80,4
Yanvar-iyun	80,8	82,9	75,3
Yanvar-iyul	77,8	79,9	72,0
Yanvar-avqust	76,0	78,1	70,1
Yanvar-sentyabr	74,3	76,7	67,6
Yanvar-oktyabr	74,1	76,6	67,4

Qrafik 18

**Əhaliyə göstərilən ödənişli xidmətlər üzrə
qiymət və fiziki həcm indeksləri
(əvvəlki aya nisbətən, faizlə)**

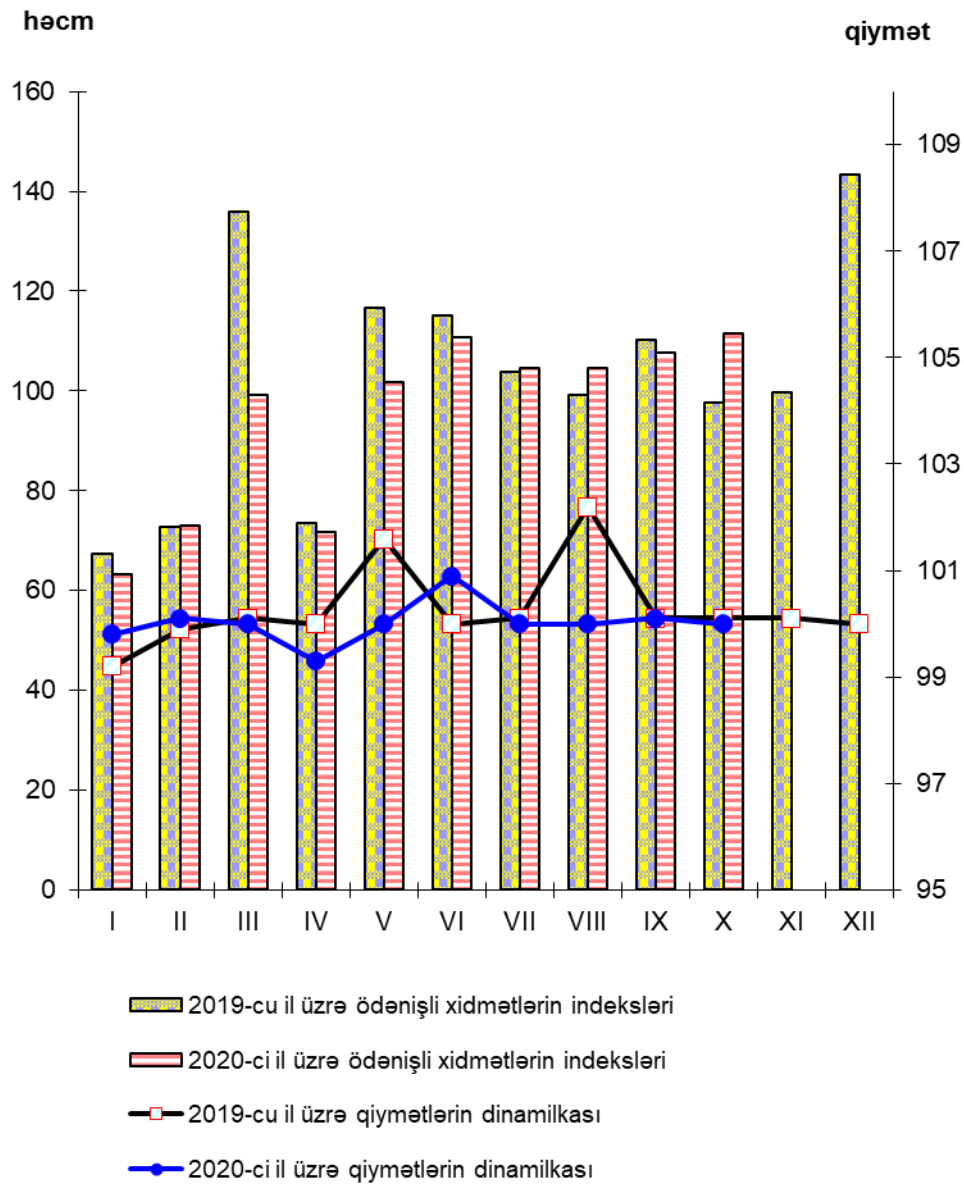

Qiymət indeksləri

Cədvəl 38

	2020-ci ilin oktyabr ayı 2020-ci ilin sentyabr ayına nisbətən, faizlə	2020-ci ilin oktyabr ayı 2019-cu ilin oktyabr ayına nisbətən, faizlə	2020-ci ilin yanvar-oktyabr ayları 2019-cu ilin yanvar-oktyabr aylarına nisbətən, faizlə
İstehlak qiymətləri indeksi	100,2	102,3	102,8
Sənaye məhsullarının istehsalçı qiymət indeksi	98,3	80,2	74,2
Kənd təsərrüfatı məhsullarının istehsalçı qiymət indeksi	100,4	101,9	106,7
Nəqliyyat xidmətlərinin qiymət indeksi	100,3	101,2	101,2
Poçt və kuryer xidmətlərinin qiymət indeksi	100,0	99,9	99,9
Rabitə xidmətlərinin qiymət indeksi	100,0	100,0	100,0

Qrafik 19

İstehlak və istehsalçı qiymət indeksləri, faizlə

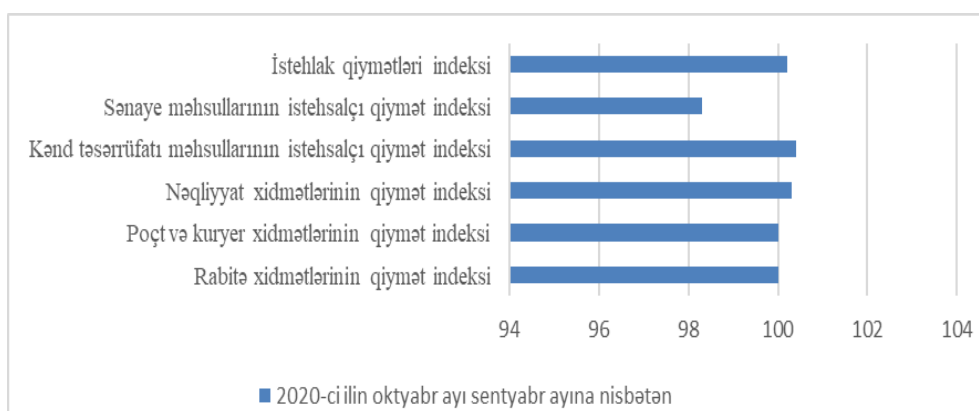

Qrafik 20

İstehlak qiymətləri indeksi və sənaye məhsullarının istehsalçı qiymət indeksi
(əvvəlki ilin müvafiq dövrünə nisbətən, faizlə)

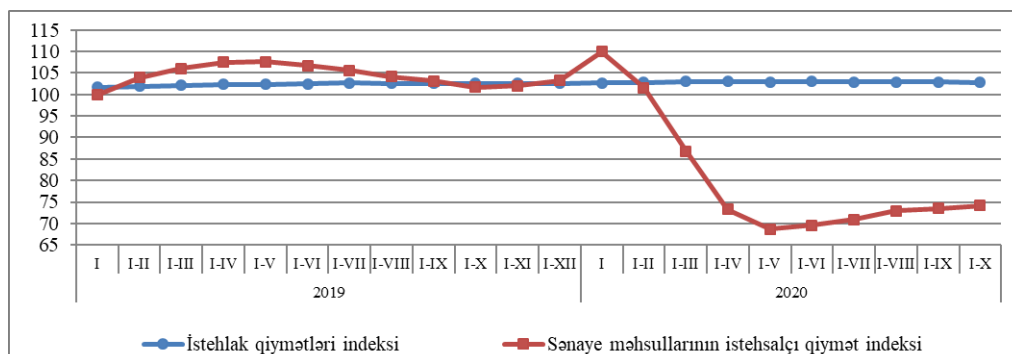

REAL SEKTOR

...ardı...

	Cəmi məhsullar və xidmətlər			Ərzaq məhsulları, içkilər və tütün məmulatları		
	əvvəlki aya nisbətən, faizlə	əvvəlki ilin müvafiq ayına nisbətən, faizlə	əvvəlki ilin müvafiq dövrünə nisbətən, faizlə	əvvəlki aya nisbətən, faizlə	əvvəlki ilin müvafiq ayına nisbətən, faizlə	əvvəlki ilin müvafiq dövrünə nisbətən, faizlə
Oktyabr	100,4	102,7	102,6	100,2	105,0	103,7
Noyabr	100,5	102,6	102,6	100,9	104,8	103,8
Dekabr	100,5	102,4	102,6	101,1	104,2	103,8
IV rüb	101,0	-	102,6	101,4	-	104,7
2020-ci il						
Yanvar	100,6	102,7	102,7	101,3	104,6	104,6
Fevral	100,7	102,9	102,8	101,6	105,1	104,9
Mart	101,0	103,3	103,0	102,2	106,0	105,2
I rüb	101,9	-	103,0	104,2	-	105,2
Aprel	100,1	103,0	103,0	100,7	106,0	105,4
May	99,5	102,9	102,9	98,7	105,7	105,5
İyun	99,7	103,0	103,0	98,5	105,3	105,5
II rüb	100,5	-	103,0	101,3	-	105,7
İyul	99,7	102,7	102,9	99,3	104,6	105,3
Avqust	99,8	102,8	102,9	99,5	104,9	105,3
Sentyabr	100,1	102,6	102,9	100,2	104,3	105,2
III rüb	99,2	-	102,7	97,7	-	104,6
Oktyabr	100,2	102,3	102,8	100,3	104,4	105,1

	Qeyri-ərzaq məhsulları			Xidmətlər		
	əvvəlki aya nisbətən, faizlə	əvvəlki ilin müvafiq ayına nisbətən, faizlə	əvvəlki ilin müvafiq dövrünə nisbətən, faizlə	əvvəlki aya nisbətən, faizlə	əvvəlki ilin müvafiq ayına nisbətən, faizlə	əvvəlki ilin müvafiq dövrünə nisbətən, faizlə
2019-cu il						
Yanvar	100,2	101,2	101,2	99,2	103,4	103,4
Fevral	100,1	101,2	101,2	100,2	103,7	103,5
Mart	100,1	101,3	101,2	100,1	103,7	103,6
I rüb	100,4	-	101,2	99,5	-	103,6
Aprel	100,1	101,4	101,2	100,1	103,8	103,7
May	100,0	101,3	101,3	100,1	102,2	103,4
İyun	100,0	101,3	101,3	100,0	102,3	103,2
II rüb	100,1	-	101,3	100,3	-	102,8
İyul	100,2	101,4	101,3	100,1	102,3	103,0
Avqust	100,0	101,2	101,3	100,1	100,1	102,7
Sentyabr	100,1	101,2	101,3	100,0	100,1	102,4
III rüb	100,2	-	101,2	100,1	-	100,8

REAL SEKTOR

...sonu

	Qeyri-ərzaq məhsulları			Xidmətlər		
	əvvəlki aya nisbətən, faizlə	əvvəlki ilin müvafiq ayına nisbətən, faizlə	əvvəlki ilin müvafiq dövrünə nisbətən, faizlə	əvvəlki aya nisbətən, faizlə	əvvəlki ilin müvafiq ayına nisbətən, faizlə	əvvəlki ilin müvafiq dövrünə nisbətən, faizlə
Oktyabr	100,1	101,0	101,2	100,9	100,9	102,2
Noyabr	100,2	101,0	101,2	100,1	100,9	102,1
Dekabr	100,1	101,0	101,2	100,1	100,9	102,0
IV rüb	100,4	-	101,0	101,0	-	100,9
2020-ci il						
Yanvar	100,3	101,1	101,1	99,8	101,5	101,5
Fevral	100,1	101,1	101,1	100,1	101,4	101,4
Mart	100,2	101,2	101,2	100,0	101,2	101,4
I rüb	100,5	-	101,2	99,9	-	101,4
Aprəl	100,1	101,3	101,2	99,3	100,4	101,1
May	100,1	101,4	101,2	100,0	100,4	101,0
İyun	100,1	101,5	101,3	100,9	101,2	101,0
II rüb	100,3	-	101,4	99,6	-	100,7
İyul	100,0	101,3	101,3	100,0	101,1	101,0
Avqust	100,0	101,4	101,3	100,0	101,1	101,0
Sentyabr	100,0	101,4	101,3	100,1	101,2	101,1
III rüb	100,1	-	101,4	100,6	-	101,2
Oktyabr	100,1	101,4	101,3	100,0	100,3	101,0

Qiyəmətləri dövlət tərəfindən tənzimlənen məhsullar və xidmətlər, həmçinin mövsümi xarakter daşıyan kənd təsərrüfatı məhsulları nəzərə alınmadan hesablanan və bazis inflyasiyası kimi qəbul edilmiş istehlak qiyəmətlərinin bazis indeksi 2020-ci ilin oktyabr ayında sentyabr ayı ilə müqayisədə 100,1 faiz, 2020-ci ilin yanvar-oktyabr aylarında əvvəlki ilin müvafiq dövrü ilə müqayisədə isə 102,1 faiz təşkil etmişdir.

Qrafik 21

İstehlak qiymətləri indeksi və istehlak qiymətlərinin bazis indeksinin dəyişməsi (əvvəlki ilin müvafiq dövrünə nisbətən, faizlə)

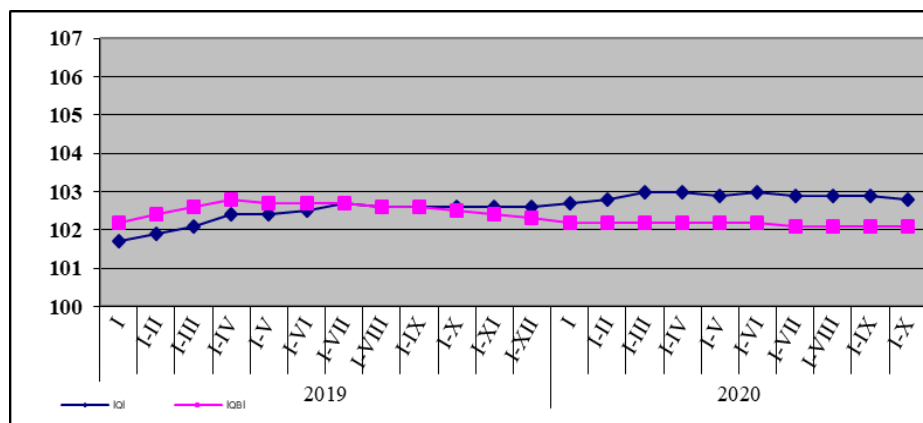

2020-ci ilin oktyabr ayında ərzaq məhsulları, içkilər və bütün məmulatları üzrə istehlak qiymətləri indeksi sentyabr ayı ilə müqayisədə 100,3 faiz, 2020-ci ilin yanvar-oktyabr aylarında əvvəlki ilin müvafiq dövrü ilə müqayisədə isə 105,1 faiz təşkil etmişdir.

Cədvəl 40

Ərzaq məhsulları, içkilər və bütün məmulatlarının istehlak qiymətləri indeksləri

	2020-ci ilin oktyabr ayı 2020-ci ilin sentyabr ayına nisbətən, faizlə	2020-ci ilin oktyabr ayı 2019-cu ilin oktyabr ayına nisbətən, faizlə	2020-ci ilin yanvar-oktyabr ayları 2019-cu ilin yanvar-oktyabr aylarına nisbətən, faizlə	Məlumat üçün: 2019-cu ilin yanvar-oktyabr ayları 2018-ci ilin yanvar-oktyabr aylarına nisbətən, faizlə
Çörək, çörək məmulatları və yarmalar	100,1	103,2	103,8	101,9
Ət və ət məhsulları	100,0	102,3	103,6	101,5
Balıq və balıq məhsulları	99,6	103,9	105,2	103,2
Süd və süd məhsulları, yumurta	100,1	104,4	106,7	103,7
Kərə və bitki yağları	100,2	100,4	100,3	102,0
Meyvələr	97,9	111,1	109,2	95,0
Tərəvəzlər	103,7	104,1	107,4	112,6
Qənd, cəm, bal, şokolad və konfetlər	100,3	100,9	100,7	101,0

REAL SEKTOR

...ardı

	2020-ci ilin oktyabr ayı 2020-ci ilin sentyabr ayına nisbətən, faizlə	2020-ci ilin oktyabr ayı 2019-cu ilin oktyabr ayına nisbətən, faizlə	2020-ci ilin yanvar-oktyabr ayları 2019-cu ilin yanvar-oktyabr aylarına nisbətən, faizlə	Məlumat üçün: 2019-cu ilin yanvar-oktyabr ayları 2018-ci ilin yanvar-oktyabr aylarına nisbətən, faizlə
Digər kateqoriyalara aid edilməyən ərzaq məhsulları	100,1	101,7	101,5	101,8
Çay, qəhvə, kakao	100,0	101,3	101,0	103,2
Mineral sular, sərinləşdirici içkilər və şirələr	100,2	102,0	102,5	103,0
Araq, brendi (konyak)	99,9	103,6	102,5	109,9
Tütün məmulatları	100,0	118,5	116,1	119,6

2020-ci ilin oktyabr ayında qeyri-ərzaq məhsulları üzrə istehlak qiymətləri indeksi sentyabr ayı ilə müqayisədə 100,1 faiz, 2020-ci ilin yanvar-oktyabr aylarında əvvəlki ilin müvafiq dövrü ilə müqayisədə isə 101,3 faiz təşkil etmişdir.

Cədvəl 41

Qeyri-ərzaq məhsullarının istehlak qiymətləri indeksləri

	2020-ci ilin oktyabr ayı 2020-ci ilin sentyabr ayına nisbətən, faizlə	2020-ci ilin oktyabr ayı 2019-cu ilin oktyabr ayına nisbətən, faizlə	2020-ci ilin yanvar-oktyabr ayları 2019-cu ilin yanvar-oktyabr aylarına nisbətən, faizlə	Məlumat üçün: 2019-cu ilin yanvar-oktyabr ayları 2018-ci ilin yanvar-oktyabr aylarına nisbətən, faizlə
Parçalar	100,0	103,6	102,8	104,1
Geyim	100,4	101,7	101,5	101,0
Ayaqqabı	99,7	101,5	101,7	101,4
İnşaat materialları	100,1	101,6	101,6	102,1
Mebel və ev əşyaları	100,2	101,2	101,5	102,1
Xalça və digər döşəmə örtükləri	100,2	102,7	102,7	102,5
Məişət cihazları	100,1	100,3	100,2	100,1
Kiçik elektrik cihazları	100,1	100,7	100,7	101,2
Şüşə məmulatları, yemək qabları və əşyaları	100,1	103,0	102,7	102,2

REAL SEKTOR

	2020-ci ilin oktyabr ayı 2020-ci ilin sentyabr ayına nisbətən, faizlə	2020-ci ilin oktyabr ayı 2019-cu ilin oktyabr ayına nisbətən, faizlə	2020-ci ilin yanvar-oktyabr ayları 2019-cu ilin yanvar-oktyabr aylarına nisbətən, faizlə	...ardı Məlumat üçün: 2019-cu ilin yanvar-oktyabr ayları 2018-ci ilin yanvar-oktyabr aylarına nisbətən, faizlə
Evə qulluq etmək üçün lazım olan məhsullar (yuyucu vasitələr və s.)	100,0	102,3	101,8	102,0
Dərmanlar	100,0	100,0	100,0	100,0
Müalicə ləvazimatları və cihazları	100,6	103,3	102,7	103,6
Minik avtomobilləri	100,0	100,4	99,7	97,1
Velosipedlər	100,1	102,2	102,7	102,1
Minik avtomobilləri üçün ehtiyat hissələri	100,1	101,2	101,2	101,0
Yanacaq məhsulları (benzin və dizel yanacağı)	100,0	100,0	100,0	100,0
Telefon aparatları	100,0	99,1	98,6	99,2
Foto-kino avadanlıqları və optik cihazlar	100,0	100,4	100,1	99,4
Məlumatın işlənməsi üçün avadanlıqlar (kalkulyator, fərdi kompüter, noutbuk, planşet)	100,2	99,7	100,0	100,4
Oyuncaqlar	100,2	102,4	102,5	102,7
Açıq havada idman, turizmlə məşğul olmaq və istirahət vaxtı istifadə etmək üçün əşyalar	100,0	102,1	103,3	101,5
Kitablar	100,0	99,5	98,4	98,1
Qəzetlər və digər dövri nəşrlər	100,0	100,4	100,3	100,3
Dəftərxana və şəkil çəkmək üçün ləvazimat	100,1	101,6	101,8	105,6
Şəxsi gigiyena əşyaları, saç qurutmaq üçün fenlər	100,1	101,9	101,4	101,6
Zərgərlik məmulatları	100,4	103,7	103,0	101,1
Sair şəxsi istifadə əşyaları	100,0	101,5	101,4	101,5

2020-ci ilin oktyabr ayında əhaliyə göstərilmiş ödənişli xidmətlər üzrə istehlak qiymətləri indeksi sentyabr ayı ilə müqayisədə 100,0 faiz, 2020-ci ilin yanvar-oktyabr aylarında əvvəlki ilin müvafiq dövrü ilə müqayisədə isə 101,0 faiz təşkil etmişdir.

Cədvəl 42

**Əhaliyə göstərilmiş ödənişli xidmətlərin
istehlak qiymətləri indeksləri**

	2020-ci ilin oktyabr ayı 2020-ci ilin sentyabr ayına nisbətən, faizlə	2020-ci ilin oktyabr ayı 2019-cu ilin oktyabr ayına nisbətən, faizlə	2020-ci ilin yanvar-oktyabr ayları 2019-cu ilin yanvar-oktyabr aylarına nisbətən, faizlə	Məlumat üçün: 2019-cu ilin yanvar-oktyabr ayları 2018-ci ilin yanvar-oktyabr aylarına nisbətən, faizlə
Paltarların təmizlənməsi, təmiri və kirayəsi	100,1	101,4	101,8	102,0
Ayaqqabıların təmiri	100,0	100,8	101,2	100,5
İcarəçi tərəfindən ödənilmiş icarə haqqı	100,0	100,6	102,3	103,4
Soyuq su təchizatı xidməti	100,0	100,0	100,0	100,0
Zibilin daşınması xidməti	100,0	100,0	100,0	100,0
Kanalizasiya xidməti	100,0	100,0	100,0	100,0
Elektrik enerjisi təchizatı xidməti	100,0	100,0	97,5	100,0
Təbii qaz təchizatı xidməti	100,0	92,1	105,0	95,0
Mərkəzi isitmə xidməti	100,0	100,0	100,0	100,0
Mebel, ev əşyaları və döşəmə örtüklərinin təmiri	100,0	100,9	101,0	101,2
Məişət cihazlarının təmiri	100,3	100,9	101,4	101,6
Ev və məişət xidmətləri	100,0	100,7	100,7	101,4
Tibbi xidmətlər	100,1	102,6	103,3	102,6
Stomatoloji xidmətlər	100,1	102,8	102,7	102,0
Xəstəxana xidmətləri	100,5	101,1	101,0	100,2
Avtomobillərin təmiri	100,0	100,3	100,7	101,7
Dəmir yolu nəqliyyatı ilə sərnəşin daşınması xidmətləri	100,0	100,9	98,6	102,1

REAL SEKTOR

	2020-ci ilin oktyabr ayı 2020-ci ilin sentyabr ayına nisbətən, faizlə	2020-ci ilin oktyabr ayı 2019-cu ilin oktyabr ayına nisbətən, faizlə	2020-ci ilin yanvar-oktyabr ayları 2019-cu ilin yanvar-oktyabr aylarına nisbətən, faizlə	...ardı Məlumat üçün: 2019-cu ilin yanvar-oktyabr ayları 2018-ci ilin yanvar-oktyabr aylarına nisbətən, faizlə
Metro nəqliyyatı ilə sənişin daşınması xidmətləri	100,0	100,0	100,0	130,4
Avtomobil nəqliyyatı ilə sənişin daşınması xidmətləri	100,0	100,0	100,0	116,0
Hava nəqliyyatı ilə sənişin daşınması xidmətləri	100,0	100,2	100,9	98,9
Dəniz nəqliyyatı ilə sənişin daşınması xidmətləri	100,0	100,0	100,0	100,0
Poçt xidmətləri	100,0	100,0	100,0	100,0
Telefon rabitəsi xidmətləri	100,0	100,0	100,0	100,0
Kompleks istirahətin təşkili üzrə xidmətlər	100,0	100,2	100,7	102,0
Ödənişli ali təhsil haqqı	100,0	102,8	101,8	101,1
Restoran və kafelər tərəfindən yeməklə təmin edilmə xidmətləri	100,0	101,0	101,0	101,3
Mehmanxana xidməti	99,5	99,7	101,6	103,0
Bərbərxana və kosmetoloji xidmətlər	100,3	101,2	101,3	101,8
Nəqliyyat vasitələrinin sığortası haqqı	100,0	100,0	100,0	100,0

Cədvəl 43

Ölkənin iqtisadi rayonları üzrə 2020-ci ilin oktyabr ayında istehlak qiymətləri indeksləri (əvvəlki aya nisbətən, faizlə)

	Cəmi məhsullar və xidmətlər	Ərzaq məhsulları, içkilər və bütün məmulatları	Qeyri-ərzaq məhsulları	Xidmətlər
Bakı şəhəri	100,2	100,2	100,2	100,0
Abşeron	100,1	100,1	100,1	100,0
Gəncə-Qazax	100,1	100,2	100,1	100,0
Şəki-Zaqatala	100,2	100,3	100,1	100,0
Lənkəran	100,2	100,4	100,1	100,1
Quba-Xaçmaz	100,3	100,4	100,2	100,2
Aran	100,2	100,5	100,1	100,0
Yuxarı Qarabağ	100,2	100,4	100,0	100,0
Dağlıq Şirvan	100,2	100,3	100,1	100,0
Naxçıvan Muxtar Respublikası	100,3	100,5	100,2	100,0

Qrafik 22

İqtisadi rayonlar üzrə istehlak qiymətləri indeksləri (əvvəlki aya nisbətən, faizlə)

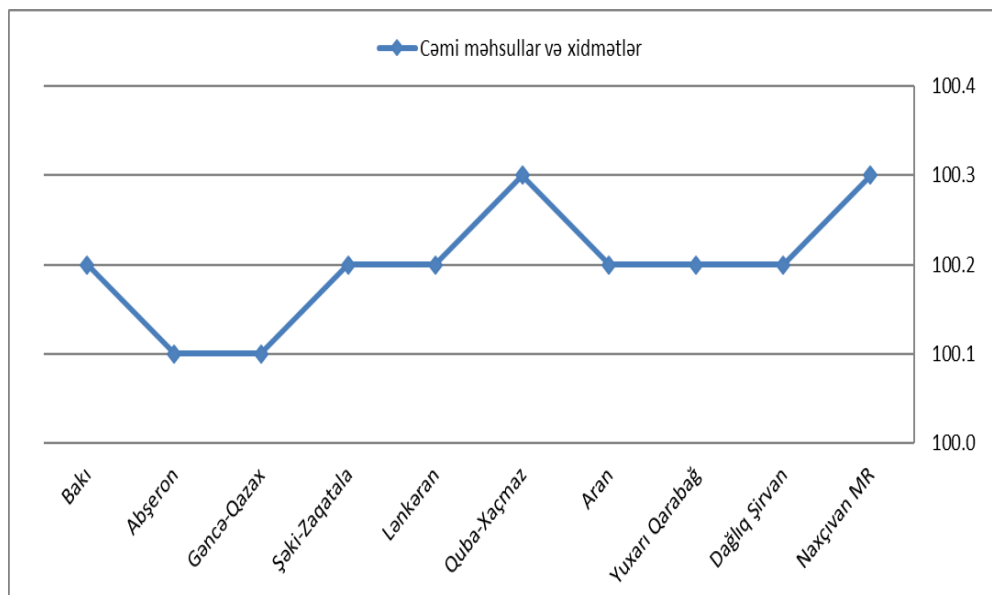

Sənaye məhsullarının istehsalçı qiymət indeksləri. 2020-ci ilin oktyabr ayında sənaye məhsullarının istehsalçı qiymətləri indeksi əvvəlki ayla müqayisədə 98,3 faiz, o cümlədən mədənçıxarma sənayesi üzrə 98,0 faiz, emal sənayesi üzrə 99,6 faiz, elektrik enerjisi, qaz və buxar istehsalı, bölüşdürülməsi və təchizatı, su təchizatı; tullantıların təmizlənməsi və emalı sahələri üzrə isə 100,0 faiz təşkil etmişdir.

Cədvəl 44

Sənaye məhsullarının istehsalçı qiymət indeksləri

	2020-ci ilin oktyabr ayı 2020-ci ilin sentyabr ayına nisbətən, faizlə	2020-ci ilin oktyabr ayı 2019-cu ilin oktyabr ayına nisbətən, faizlə	2020-ci ilin yanvar-oktyabr ayları 2019-cu ilin yanvar-oktyabr aylarına nisbətən, faizlə
Sənaye məhsullarının istehsalçı qiymətləri indeksi	98,3	80,2	74,2
Mədənçıxarma sənayesi	98,0	70,2	65,4
Emal sənayesi	99,6	93,8	96,9
Elektrik enerjisi, qaz və buxar istehsalı, bölüşdürülməsi və təchizatı	100,0	100,0	100,0
Su təchizatı; tullantıların təmizlənməsi və emalı	100,0	100,0	100,0

Kənd təsərrüfatı, meşə təsərrüfatı və balıqçılıq məhsullarının istehsalçı qiymət indeksləri. 2020-ci ilin oktyabr ayında sentyabr ayı ilə müqayisədə kənd təsərrüfatı məhsullarının istehsalçı qiymətləri indeksi 100,4 faiz, o cümlədən bitkiçilik məhsulları üzrə 100,1 faiz, heyvandarlıq məhsulları üzrə 100,6 faiz təşkil etmişdir.

Ay ərzində meşə təsərrüfatı məhsullarının istehsalçı qiymətləri indeksi 100,2 faiz, balıq və sair balıqçılıq məhsullarının istehsalçı qiymətləri indeksi 100,7 faiz təşkil etmişdir.

Cədvəl 45

Kənd təsərrüfatı, meşə təsərrüfatı və balıqçılıq məhsullarının istehsalçı qiymət indeksləri

	2020-ci ilin oktyabr ayı 2020-ci ilin sentyabr ayına nisbətən, faizlə	2020-ci ilin oktyabr ayı 2019-cu ilin oktyabr ayına nisbətən, faizlə	2020-ci ilin yanvar-oktyabr ayları 2019-cu ilin yanvar-oktyabr aylarına nisbətən, faizlə
Kənd təsərrüfatı məhsulları	100,4	101,9	106,7
bitkiçilik məhsulları	100,1	101,5	108,1
heyvandarlıq məhsulları	100,6	102,1	105,3
Meşə təsərrüfatı məhsulları	100,2	100,5	102,2
Balıq və sair balıqçılıq məhsulları	100,7	104,3	102,9

Nəqliyyat, poçt və rabitə xidmətlərinin qiymət indeksləri. 2020-ci ilin oktyabr ayında əvvəlki ayla müqayisədə nəqliyyat xidmətlərinin qiymət indeksi 100,3 faiz, o cümlədən nəqliyyatda yükdaşıma xidmətləri üzrə 100,4 faiz, nəqliyyatda sərnişindaşıma xidmətləri üzrə isə 100,0 faiz təşkil etmişdir.

Ay ərzində rabitə, poçt və kuryer xidmətlərinin qiymət indeksləri əvvəlki aya nisbətən 100,0 faiz təşkil etmişdir.

Cədvəl 46

Nəqliyyat, poçt və rabitə qiymətləri indeksi

	2020-ci ilin oktyabr ayı 2020-ci ilin sentyabr ayına nisbətən, faizlə	2020-ci ilin oktyabr ayı 2019-cu ilin oktyabr ayına nisbətən, faizlə	2020-ci ilin yanvar-oktyabr ayları 2019-cu ilin yanvar-oktyabr aylarına nisbətən, faizlə
Nəqliyyat xidmətlərinin qiymət indeksi	100,3	101,2	101,2
Yükdaşıma nəqliyyatı xidməti	100,4	101,4	101,3
Sərnişindaşıma nəqliyyatı xidməti	100,0	99,9	100,5
Poçt və kuryer xidmətlərinin qiymət indeksi	100,0	99,9	99,9
Rabitə xidmətlərinin qiymət indeksi	100,0	100,0	100,0

Tikinti-quraşdırma işlərində istehsalçı qiymət indeksləri.
2020-ci ilin III rübündə tikinti-quraşdırma işlərində istehsalçı qiymət indeksləri 2020-ci ilin II rübü ilə müqayisədə 100,0 faiz, o cümlədən yerüstü tikililər üzrə 100,0 faiz, yol və körpü tikintisi üzrə isə 100,1 faiz təşkil etmişdir.

Cədvəl 47

Tikinti-quraşdırma işlərində istehsalçı qiymət indeksləri

	2020-ci ilin III rübü 2020-ci ilin II rübünə nisbətən, faizlə	2020-ci ilin III rübü 2019-cu ilin III rübünə nisbətən, faizlə	2020-ci ilin yanvar-sentyabr ayları 2019-cu ilin yanvar- sentyabr aylarına nisbətən, faizlə
Tikinti-quraşdırma işlərində istehsalçı qiymət indeksi-cəmi	100,0	100,1	100,2
Yerüstü tikililər üzrə qiymət indeksi	100,0	99,8	100,1
yaşayış evləri üzrə qiymət indeksi	100,0	99,5	100,0
5 mərtəbəyə qədər yaşayış evləri	100,0	100,6	100,8
6 və daha çoxmərtəbəli yaşayış evləri	100,0	99,2	99,8
sosial təyinatlı binalar üzrə qiymət indeksi	99,9	100,0	100,3
inzibati tikililər	99,6	100,9	102,1
ümumtəhsil məktəbləri	99,9	99,9	100,1
istehsal təyinatlı obyektlər üzrə qiymət indeksi	100,3	101,0	100,0
sənaye obyektləri	100,3	101,0	100,0
Yol və körpü tikintisi üzrə qiymət indeksi	100,1	101,4	100,9
yol tikintisi	100,1	101,5	100,9
körpü tikintisi	100,0	100,5	100,5

İdxal olunan məhsulların qiymət indeksləri. 2020-ci ilin sentyabr ayında idxal olunan məhsulların qiymət indeksi əvvəlki ayla müqayisədə 101,4 faiz, əvvəlki ilin müvafiq ayı ilə müqayisədə 119,8 faiz, 2020-ci ilin yanvar-sentyabr aylarında 2019-cu ilin yanvar-sentyabr aylarına nisbətən isə 123,0 faiz təşkil etmişdir.

İxrac olunan məhsulların qiymət indeksləri. 2020-ci ilin sentyabr ayında ixrac olunan məhsulların qiymət indeksi əvvəlki ayla müqayisədə 94,0 faiz, əvvəlki ilin müvafiq ayı ilə müqayisədə 83,6 faiz, 2020-ci ilin yanvar-sentyabr aylarında 2019-cu ilin yanvar-sentyabr aylarına nisbətən isə 76,9 faiz təşkil etmişdir.

Kredit qoyuluşları

Mərkəzi Bankın təqdim etdiyi məlumatlara görə 2020-ci il oktyabr ayının 1-nə ölkənin bank və digər kredit təşkilatlarının kredit portfeli milli valyuta ekvivalentində 14873,7 milyon manat təşkil etmişdir. Ümumi kredit portfelinin 12404,4 milyon manatı və ya 83,4 faizi uzunmüddətli kreditlərin payına düşmüşdür.

Kreditlərin 97,5 faizi banklar, 2,5 faizi isə bank olmayan kredit təşkilatları və kredit ittifaqları tərəfindən verilmişdir.

Ödəmə vaxtı keçmiş kreditlərin məbləği 1069,5 milyon manat olmuş və ümumi kredit portfelinin 7,2 faizini təşkil etmişdir.

İqtisadiyyata kredit qoyuluşu

	2020-ci il oktyabrın 1-i vəziyyətinə, milyon manat	Əvvəlki ilin eyni dövrünə nisbətən, faizlə
Kredit qoyuluşları – cəmi	14873,7	104,4
o cümlədən:		
qısamüddətli	2469,3	92,9
uzunmüddətli	12404,4	107,1
Ödəmə vaxtı keçmiş kreditlər	1069,5	74,1
Kreditlərin ümumi həcmində vaxtı keçmiş kreditlərin xüsusi çəkisi, %-lə	7,2	x

Qrafik 23

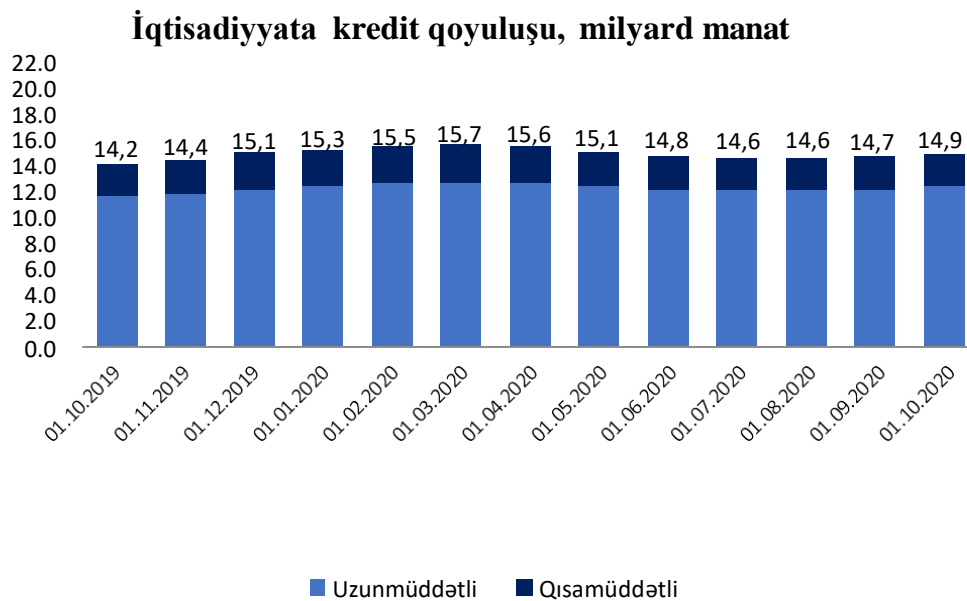

Məşğulluq və işsizlik

2020-ci il noyabrın 1-i vəziyyətinə ilkin məlumatlara əsasən iqtisadi fəal əhəlinin sayı 5251,3 min nəfər olmuş, onlardan 4887,8 min nəfərini məşğul əhəli təşkil etmişdir.

Cari il oktyabrın 1-i vəziyyətinə müddə ilə çalışan işçilərin sayı 1681,6 min nəfər, o cümlədən iqtisadiyyatın dövlət sektorunda 908,0 min nəfər, qeyri-dövlət sektorunda isə 773,6 min nəfər təşkil etmişdir. İqtisadiyyatın neft-qaz sektorunda 33,9 min nəfər, qeyri neft-qaz sektorunda isə 1647,7 min nəfər çalışmışdır.

Müəssisə və təşkilatlarda müddə ilə çalışan işçilərin 24,7 faizi məhsul istehsalı sahələrində, o cümlədən 8,1 faizi tikintidə, 7,7 faizi emal sənayesində, 3,5 faizi kənd təsərrüfatı, meşə təsərrüfatı və balıqçılıq sahələrində, 2,0 faizi mədənçıxarma sənayesində, 1,7 faizi su təchizatı, tullantıların təmizlənməsi və emalı, 1,7 faizi elektrik enerjisi, qaz və buxar istehsalı, bölüşdürülməsi və təchizatı sahələrində məşğul olmuşdur.

Xidmət sahəsində işləyənlərin 19,4 faizi təhsil, 18,3 faizi ticarət; nəqliyyat vasitələrinin təmiri, 8,2 faizi əhəliyə səhiyyə və sosial xidmətlərin göstərilməsi, 6,6 faizi dövlət idarəetməsi və müdafiə; sosial təminat, 4,6 faizi inzibati və yardımçı xidmətlərin göstərilməsi, 4,5 faizi nəqliyyat və anbar təsərrüfatı, 3,4 faizi peşə, elmi və texniki fəaliyyət, 3,2 faizi istirahət, əyləncə və incəsənət, 1,7 faizi maliyyə və sığorta fəaliyyəti, 1,7 faizi informasiya və rabitə, 1,5 faizi turistlərin yerləşdirilməsi və ictimai iaşə, 1,2 faizi digər sahələrdə xidmətlərin göstərilməsi və 1,0 faizi daşınmaz əmlakla əlaqədar əməliyyatlar sahələrində çalışmışlar.

**2020-ci il oktyabr ayının 1-i vəziyyətinə iqtisadi fəaliyyət
və mülkiyyət növləri üzrə muzzla çalışan işçilərin sayı
(min nəfər)**

İqtisadi fəaliyyət növləri	Cəmi	o cümlədən	
		dövlət	qeyri-dövlət
Ölkə üzrə – cəmi	1 681,6	908,0	773,6
Kənd təsərrüfatı, meşə təsərrüfatı və balıqçılıq	58,7	26,2	32,5
Mədənçıxarma sənayesi	34,3	13,0	21,3
Emal sənayesi	128,8	19,4	109,4
Elektrik enerjisi, qaz və buxar istehsalı, bölüşdürülməsi və təchizatı	28,6	27,9	0,7
Su təchizatı, tullantıların təmizlənməsi və emalı	29,2	26,5	2,7
Tikinti	135,9	31,0	104,9
Ticarət; nəqliyyat vasitələrinin təmiri	307,1	2,5	304,6
Nəqliyyat və anbar təsərrüfatı	76,1	47,1	29,0
Turistlərin yerləşdirilməsi və ictimai iaşə	25,2	1,0	24,2
İnformasiya və rabitə	29,1	15,6	13,5
Maliyyə və sığorta fəaliyyəti	29,2	6,5	22,7
Daşınmaz əmlakla əlaqədar əməliyyatlar	16,5	6,8	9,7
Peşə, elmi və texniki fəaliyyət	57,6	34,1	23,5
İnzibati və yardımçı xidmətlərin göstərilməsi	77,5	59,1	18,4
Dövlət idarəetməsi və müdafiə; sosial təminat	110,5	104,8	5,7
Təhsil	326,5	316,8	9,7
Əhaliyə səhiyyə və sosial xidmətlərin göstərilməsi	137,5	117,3	20,2
İstirahət, əyləncə və incəsənət sahəsində fəaliyyət	54,4	50,5	3,9
Digər sahələrdə xidmətlərin göstərilməsi	18,9	1,9	17,0

2020-ci ilin III rübünün sonuna ölkə ərazisində haqqı ödənilən əmək fəaliyyəti ilə məşğul olmaq üçün verilmiş və müddəti uzadılmış iş icazələrindən qüvvədə olanlara malik olan əcnəbilərin və vətəndaşlığı olmayan şəxslərin sayı 1719 nəfər olmuşdur. Onlardan 33,4 faizi tikintidə, 19,9 faizi mədənçıxarma sənayesində, 9,0 faizi emal sənayesində, 7,4 faizi təhsil, 5,6 faizi ticarət; nəqliyyat vasitələrinin təmiri, 4,6 faizi turistlərin yerləşdirilməsi və ictimai iaşə və 20,1 faizi digər sahələrdə məşğul olmaq üçün iş icazələrinə malik olmuşdur.

2020-ci ilin yanvar-sentyabr aylarında bir işçiyə düşən orta aylıq işlənmiş iş saatlarının miqdarı 136,0 saat təşkil etmişdir.

**2020-ci ilin yanvar-sentyabr aylarında iqtisadi fəaliyyət
növləri üzrə bir işçiyə düşən orta aylıq işlənmiş
iş saatlarının miqdarı**

İqtisadi fəaliyyət növləri	İş saatlarının miqdarı
Kənd təsərrüfatı, meşə təsərrüfatı və balıqçılıq	149,2
Mədənçıxarma sənayesi	144,0
Emal sənayesi	141,1
Elektrik enerjisi, qaz və buxar istehsalı, bölüşdürülməsi və təchizatı	151,2
Su təchizatı, tullantıların təmizlənməsi və emalı	153,1
Tikinti	147,7
Ticarət; nəqliyyat vasitələrinin təmiri	148,2
Nəqliyyat və anbar təsərrüfatı	144,5
Turistlərin yerləşdirilməsi və ictimai iaşə	136,5
İnformasiya və rabitə	150,9
Maliyyə və sığorta fəaliyyəti	149,0
Daşınmaz əmlakla əlaqədar əməliyyatlar	142,7
Peşə, elmi və texniki fəaliyyət	142,4
İnzibati və yardımçı xidmətlərin göstərilməsi	148,4
Dövlət idarəetməsi və müdafiə; sosial təminat	149,5
Təhsil	95,0
Əhaliyə səhiyyə və sosial xidmətlərin göstərilməsi	147,3
İstirahət, əyləncə və incəsənət sahəsində fəaliyyət	138,9
Digər sahələrdə xidmətlərin göstərilməsi	136,0

Yeni iş yerləri

2020-ci ilin doqquz ayı ərzində ölkədə 106,2 min yeni iş yerləri açılmışdır. Bu dövrdə yaradılmış iş yerlərinin 49,1 faizi qeyri-dövlət sektorunda açılmışdır. Yeni iş yerlərinin 68,3 faizi Bakı şəhərinin, 0,9 faizi Naxçıvan Muxtar Respublikasının, 30,8 faizi digər regionların, o cümlədən 9,0 faizi Aran, 7,5 faizi Lənkəran, 5,4 faizi Gəncə-Qazax, 2,2 faizi Abşeron, 2,2 faizi Dağlıq Şirvan, 1,6 faizi Yuxarı Qarabağ, 1,5 faizi Şəki-Zaqatala, 1,2 faizi Quba-Xaçmaz, 0,2 faizi isə Kəlbəcər-Laçın iqtisadi rayonlarının payına düşmüşdür.

Yeni açılmış iş yerlərinin 6,0 faizi yeni yaradılmış müəssisə və təşkilatlarda, 72,5 faizi mövcud müəssisə və təşkilatlarda, 0,3 faizi fəaliyyətini bərpa etmiş müəssisə və təşkilatlarda, 21,2 faizi isə digər tədbirlər üzrə yaradılmışdır.

**2020-ci ilin doqquz ayı ərzində
yeni açılmış iş yerlərinin strukturu (faizlə)**

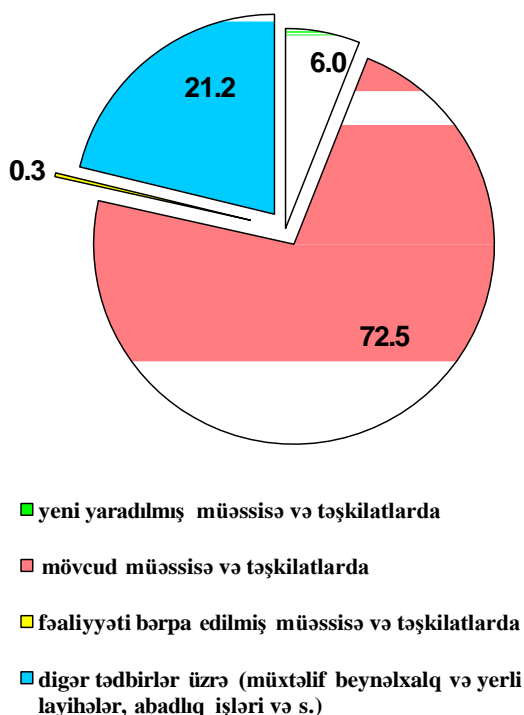

Hüquqi şəxslər tərəfindən yaradılmış iş yerlərinin 35,6 faizi inzibati və yardımçı xidmətlərin göstərilməsi, 21,4 faizi tikinti, 10,9 faizi ticarət; nəqliyyat vasitələrinin təmiri, 6,1 faizi emal sənayesi, 5,7 faizi kənd təsərrüfatı, meşə təsərrüfatı və balıqçılıq, 3,6 faizi peşə, elmi və texniki fəaliyyət, 2,0 faizi nəqliyyat və anbar təsərrüfatı, 1,7 faizi turistlərin yerləşdirilməsi və ictimai iaşə, 1,6 faizi dövlət idarəetməsi və müdafiə; sosial təminat, 1,3 faizi informasiya və rabitə, 10,1 faizi isə digər iqtisadi fəaliyyət növləri üzrə açılmışdır.

2020-ci ilin doqquz ayı ərzində hüquqi şəxslər tərəfindən yaradılmış iş yerlərinin iqtisadi fəaliyyət növlərinə görə bölgüsü, (faizlə)

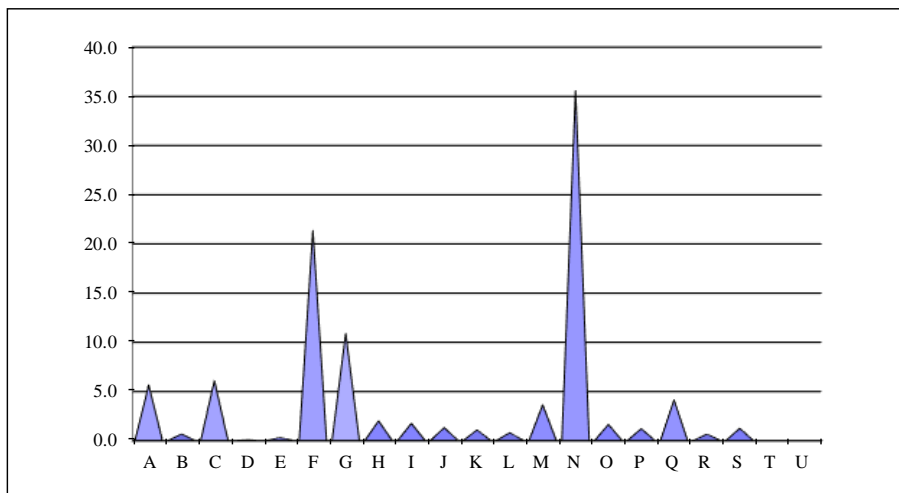

A	Kənd təsərrüfatı, meşə təsərrüfatı və balıqçılıq
B	Mədənçıxarma sənayesi
C	Emal sənayesi
D	Elektrik enerjisi, qaz və buxar istehsalı, bölüşdürülməsi və təchizatı
E	Su təchizatı, tullantıların təmizlənməsi və emalı
F	Tikinti
G	Ticarət; nəqliyyat vasitələrinin təmiri
H	Nəqliyyat və anbar təsərrüfatı
I	Turistlərin yerləşdirilməsi və ictimai iaşə
J	İnformasiya və rabitə
K	Maliyyə və sığorta fəaliyyəti
L	Daşınmaz əmlakla əlaqədar əməliyyatlar
M	Peşə, elmi və texniki fəaliyyət
N	İnzibati və yardımçı xidmətlərin göstərilməsi
O	Dövlət idarəetməsi və müdafiə; sosial təminat
P	Təhsil
Q	Əhaliyə səhiyyə və sosial xidmətlərin göstərilməsi
R	İstirahət, əyləncə və incəsənət sahəsində fəaliyyət
S	Digər sahələrdə xidmətlərin göstərilməsi
T	Ev təsərrüfatlarının fəaliyyəti; fərdi istehlak üçün ev təsərrüfatlarının istehsal etdiyi mal və xidmətlərə dair fəaliyyət
U	Toxunulmazlıq hüququ olan təşkilatların fəaliyyəti

Bununla yanaşı, 2020-ci ilin doqquz ayı ərzində ölkədə 17,9 min iş yeri bağlanmışdır. Bu dövrdə bağlanmış iş yerlərinin 26,8 faizi qeyri-dövlət sektorunun payına düşmüşdür. İş yerlərinin 16,6 faizi müəssisə və təşkilatların fəaliyyətlərinin dayandırılması, 83,4 faizi isə fəaliyyət göstərən müəssisə və təşkilatlarda aparılan ixtisarlar ilə əlaqədar bağlanmışdır.

Dövlət büdcəsi

2020-ci ilin yanvar-sentyabr aylarında dövlət büdcəsinin gəlirləri əvvəlki ilin eyni dövrü ilə müqayisədə 6,4 faiz artaraq 18054,1 milyon manata, xərcləri isə 11,7 faiz artaraq 18642,1 milyon manata çatmışdır. Büdcənin icrasında yaranmış 588,0 milyon manatlıq kəsir ümumi daxili məhsulun 1,1 faizinə bərabər olmuşdur.

Cədvəl 51

Dövlət büdcəsinin gəlirləri

	2020-ci ilin yanvar-sentyabr ayları, milyon manat *	yekuna görə faizlə	ÜDM-də payı, faizlə
Gəlirlər – cəmi	18054,107	100,0	34,670
o cümlədən:			
Fiziki şəxslərin gəlir vergisi	824,885	4,57	1,584
Hüquqi şəxslərin mənfəət (gəlir) vergisi	1924,344	10,66	3,695
Torpaq vergisi	24,862	0,14	0,048
Əmlak vergisi	132,363	0,73	0,254
Əlavə dəyər vergisi	3650,712	20,22	7,011
Sadələşdirilmiş vergi	241,784	1,34	0,464
Aksiz	661,969	3,67	1,271
Yol vergisi	78,906	0,44	0,152
Mədən vergisi	95,774	0,53	0,184
Xarici iqtisadi fəaliyyətlə bağlı vergilər	846,940	4,69	1,626
Digər daxilolmalar	9571,568	53,02	18,381

*-2020-ci ilin yanvar-sentyabr ayları üzrə dərc edilmiş operativ rəqəmlərə Maliyyə Nazirliyinin məlumatları əsasında müvafiq dəyişikliklər edilmişdir.

DÖVLƏT SEKTORU

Daxilolmaların 20,22 faizi əlavə dəyər vergisi, 10,66 faizi hüquqi şəxslərin mənfəət (gəlir) vergisi, 4,69 faizi xarici iqtisadi fəaliyyətlə bağlı vergilər, 4,57 faizi fiziki şəxslərin gəlir vergisi, 3,67 faizi aksizlər, 1,34 faizi sadələşdirilmiş vergi, 1,84 faizi vergilərin digər növləri, 53,02 faizi isə vergi olmayan gəlirlər hesabına təmin edilmişdir.

Cədvəl 52

Dövlət büdcəsinin xərcləri

	2020-ci ilin yanvar-sentyabr ayları, milyon manat	yekuna görə faizlə	ÜDM-də payı, faizlə
Xərclər – cəmi	18642,128	100,0	35,799
o cümlədən:			
Ümumi dövlət xidmətləri	2798,278	15,01	5,374
Müdafiə və milli təhlükəsizlik	2747,284	14,74	5,276
Məhkəmə hakimiyyəti, hüquq - mühafizə və prokurorluq	1230,762	6,60	2,363
Təhsil	1851,911	9,93	3,556
Səhiyyə	1186,983	6,37	2,279
Sosial müdafiə və sosial təminat	2573,510	13,80	4,942
Mədəniyyət, incəsənət, informasiya, bədən tərbiyəsi, gənclər siyasəti və bu qəbildən olan digər fəaliyyət	236,974	1,27	0,455
Mənzil və kommunal təsərrüfatı	161,499	0,87	0,310
Kənd təsərrüfatı	680,137	3,65	1,306
Ətraf mühitin mühafizəsi	135,216	0,73	0,260
İqtisadi fəaliyyət	3432,805	18,41	6,592
Əsas bölmələrə aid edilməyən xidmətlər	1606,769	8,62	3,086
Profisit/kəsir(-)	-588,021	-	1,13

Büdcə vəsaitlərinin 18,41 faizi iqtisadi fəaliyyətin, 16,30 faizi təhsil və səhiyyənin, 15,01 faizi ümumi dövlət

xidmətlərinin, 14,74 faizi müdafiə və milli təhlükəsizliyin, 13,80 faizi sosial müdafiə və sosial təminatın, 21,74 faizi isə digər sahələrin maliyyələşdirilməsinə xərclənmişdir.

Qrafik 26

**2020-ci ilin yanvar-sentyabr aylarında büdcə
gəlirlərinin strukturu, faizlə**

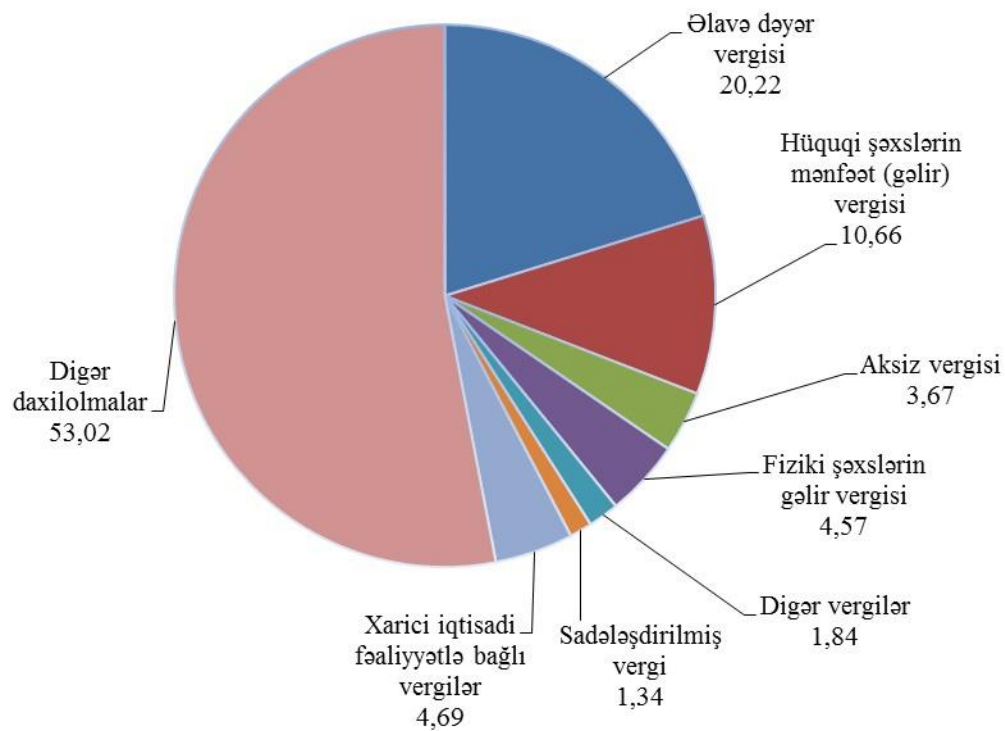

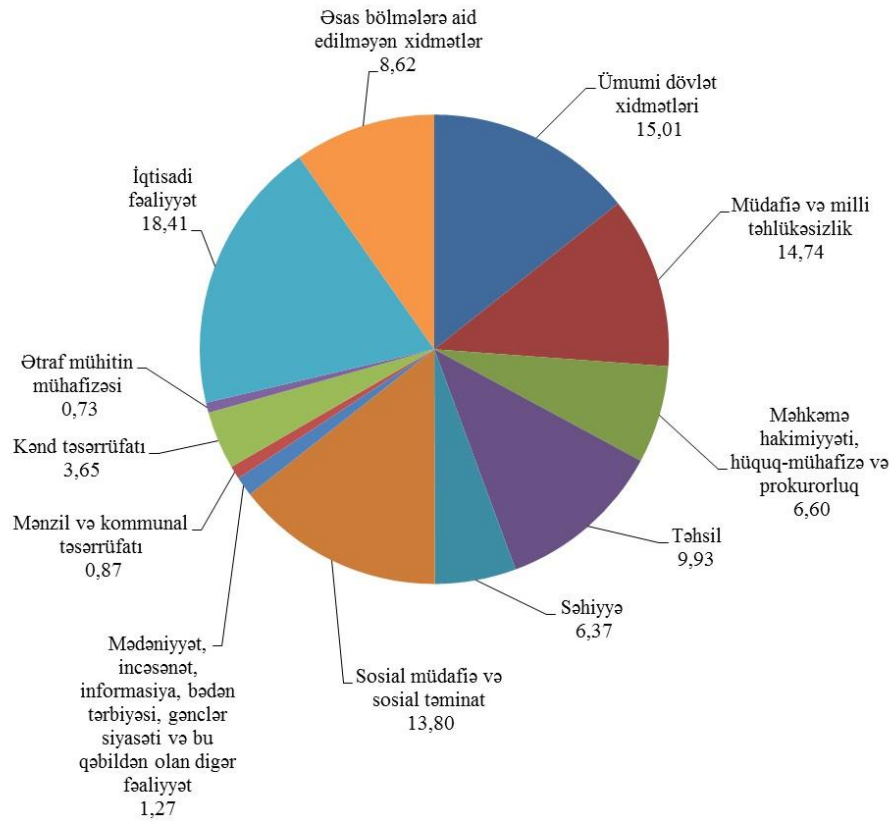
**2020-ci ilin yanvar-sentyabr aylarında büdcə
xərclərinin strukturu, faizlə**

Maliyyə Nazirliyinin təqdim etdiyi operativ məlumatlara əsasən 2020-ci ilin yanvar-oktyabr aylarında dövlət büdcəsinin gəlirləri 20207,1 milyon manat, xərcləri 20722,1 milyon manat təşkil etmiş, büdcənin icrasında 515,0 milyon manatlıq və ya ümumi daxili məhsulun 0,9 faizi qədər kəsir yaranmışdır.

Xarici ticarət

2020-ci ilin yanvar-sentyabr aylarında Azərbaycan Respublikasının hüquqi və fiziki şəxsləri dünyanın 178 ölkəsindəki tərəfdaşları ilə ticarət əməliyyatları həyata keçirmiş, 107 ölkəyə məhsul ixrac olunmuş, 167 ölkədən idxal olunmuşdur.

Gömrük orqanlarında qeydiyyatı aparılmış, lakin gömrük rəsmiləşdirilməsi tam başa çatdırılmamış ixrac olunan xam neft və təbii qazın statistik qiymətləndirilmiş dəyəri nəzərə alınmaqla 2020-ci ilin yanvar-sentyabr aylarında xarici ticarət dövriyyəsi 17830,3 milyon ABŞ dolları, o cümlədən ixracın dəyəri 10006,8 milyon dollar, idxalın dəyəri 7823,5 milyon dollar təşkil etmiş, nəticədə 2183,3 milyon dollarlıq müsbət ticarət saldosu yaranmışdır.

2019-cu ilin yanvar-sentyabr ayları ilə müqayisədə xarici ticarət dövriyyəsi faktiki qiymətlərlə 28,2 faiz, real ifadədə 22,0 faiz, o cümlədən idxal 38,7 faiz, ixrac isə 10,0 faiz azalmışdır.

Dövlət Gömrük Komitəsindən daxil olmuş məlumatlara əsasən xarici ticarət dövriyyəsinin 86,2 faizi İtaliya, Türkiyə, Rusiya, Çin, Almaniya, Ukrayna, ABŞ, Hindistan, Yunanıstan, Gürcüstan, İsrail, Fransa, Xorvatiya, İspaniya, Birləşmiş Krallıq, İran, Çexiya, İsveçrə, Belarus ilə aparılmış ticarət əməliyyatlarının payına düşmüşdür.

Ölkəyə idxal olunmuş məhsulların ümumi dəyərinin 18,4 faizi Rusiyanın, 14,4 faizi Türkiyənin, 13,0 faizi Çinin, 6,7 faizi ABŞ-ın, 5,3 faizi Almaniyanın, 4,2 faizi Fransanın, 4,0 faizi Ukraynanın, 3,9 faizi İtaliyanın, 2,8 faizi Birləşmiş Krallığın, 2,7 faizi İranın, 1,9 faizi Yaponiyanın, 1,7 faizi Koreyanın, 1,2 faizi Hindistanın, 1,1 faizi Belarusun, 1,0 faizi Polşanın, hər biri 0,8 faiz olmaqla Niderland, İspaniya və İsveçrənin, 15,3 faizi isə digər ölkələrin payına düşmüşdür.

**2020-ci ilin yanvar-sentyabr aylarında idxalda daha çox
paya malik olan ölkələr üzrə idxalın dəyəri**
(milyon ABŞ dolları ilə)

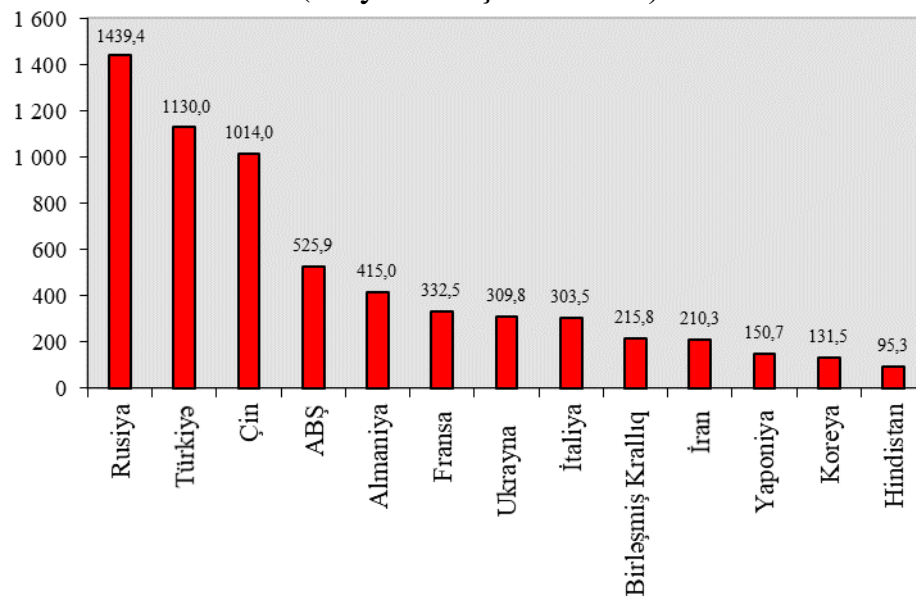

İdxalda maşınların, mexanizmlərin, elektrotexniki avadanlıq və aparatların, azqiymətli metallar və onlardan hazırlanan məmulatların, kimya sənayesi məhsullarının, nəqliyyat vasitələrinin, hazır ərzaq məhsulları, içkilər və bütün məmulatlarının, bitki mənşəli məhsulların, plastik kütlə və ondan hazırlanan məmulatların, toxuculuq materialları və məmulatlarının dəyəri üstünlük təşkil etmişdir.

İdxalın 65,0 faizini avtomobil, 19,9 faizini dəmir yolu, 10,8 faizini hava, 4,2 faizini dəniz nəqliyyatı ilə gətirilmiş, 0,1 faizini isə boru kəməri və elektrik ötürücü xətləri ilə nəql edilmiş məhsulların dəyəri təşkil etmişdir.

2019-cu ilin yanvar-sentyabr ayları ilə müqayisədə 2020-ci ilin yanvar-sentyabr aylarında mühüm məhsul növlərindən təzə meyvə idxalı 14,7 faiz, xam şəkər və şəkər – 2,0 faiz, kərə yağı, digər süd yağları və pastaları – 29,2 faiz, çay – 4,5 faiz, mal əti – 18,8 faiz, təzə tərəvəz – 32,3 faiz, minik avtomobilləri – 29,5 faiz, dərman vasitələri – 53,4 faiz, hesablama maşınları, blok və qurğuları – 26,3 faiz, qara metallardan çubuqlar – 1,8 dəfə

artmış, buğda idxalı isə 13,0 faiz, bitki yağları – 0,2 faiz, kartof – 4,6 faiz, quş əti və onun əlavə məhsulları – 16,5 faiz, siqaretlər – 77,2 faiz, qara metallardan borular – 16,1 faiz, polad prokatı – 6,6 faiz, mineral gübrələr – 6,2 faiz, rezin şinlər – 19,1 faiz, mebellər – 25,2 faiz, yük avtomobilləri – 8,5 faiz, məişət kondisionerləri – 31,5 faiz, polietilen – 26,0 faiz, paltaryuyan maşınlar – 5,5 faiz, qara metallardan küncüklər – 9,9 faiz, avtobuslar – 65,2 faiz, məişət soyuducuları – 0,2 faiz, sement və sement klinkerləri – 29,7 faiz azalmışdır.

2020-ci ilin yanvar-sentyabr aylarında ölkəyə 36036 ədəd minik avtomobili, 2377 ədəd yük avtomobili, 129 ədəd avtobus idxal olunmuşdur.

İxracın 29,5 faizini İtaliyaya, 19,9 faizini Türkiyəyə, 4,7 faizini Rusiyaya, 4,1 faizini Yunanıstana, 4,0 faizini Çinə, 3,9 faizini Hindistana, 3,6 faizini İsrailə, hər biri 3,5 faiz olmaqla Xorvatiya və Gürcüstana, 2,7 faizini Ukraynaya, 2,6 faizini İspaniyaya, 2,0 faizini Almaniya, 1,8 faizini Çexiyaya, hər biri 1,6 faiz olmaqla Tunis və İsveçrəyə, 1,3 faizini Vyetnama, hər biri 1,2 faiz olmaqla Belarus və Portuqaliyaya, 1,0 faizini Avstriyaya, 6,3 faizini isə digər ölkələrə göndərilmiş məhsulların dəyəri təşkil etmişdir.

Qrafik 29

**2020-ci ilin yanvar-sentyabr aylarında ixracda daha çox
paya malik olan ölkələr üzrə ixracın dəyəri**
(milyon ABŞ dolları ilə)

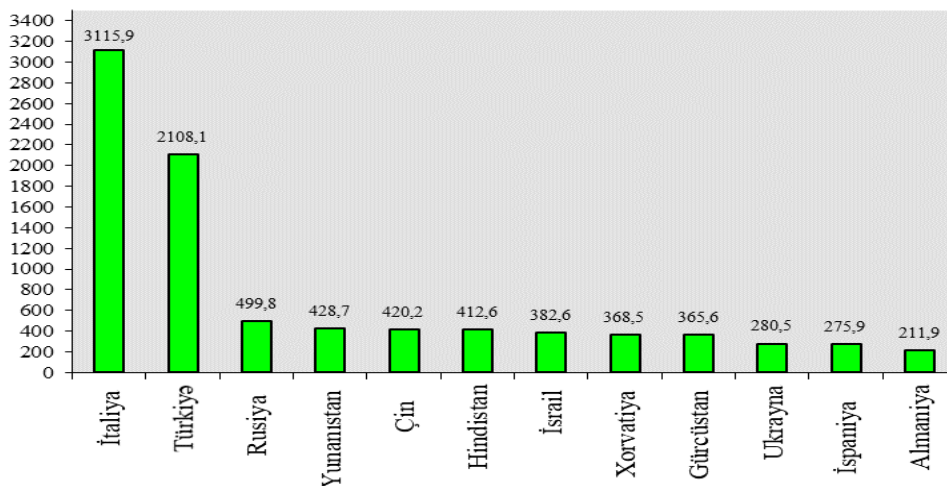

2020-ci ilin yanvar-sentyabr aylarında ixracın 86,3 faizini boru kəməri və elektrik ötürücü xətləri ilə nəql edilmiş, 8,2 faizini avtomobil, 3,0 faizini dəmir yolu, 1,9 faizini hava, 0,6 faizini isə dəniz nəqliyyatı ilə göndərilmiş məhsulların dəyəri təşkil etmişdir.

İxracın strukturunda xam neft, təbii qaz, neft-qaz məhsulları, meyvə və tərəvəzlər, plastik kütlə və ondan hazırlanan məmulatlar, pambıq lifi və ipliyi, alüminium və ondan hazırlanan məmulatlar, kimya sənayesi məhsulları, qara metallar və onlardan hazırlanan məmulatlar, bitki yağları, şəkər, alkoqollu və alkoqolsuz içkilərin payı üstünlük təşkil etmişdir.

2020-ci ilin yanvar-sentyabr aylarında 2019-cu ilin eyni dövrü ilə müqayisədə mühüm məhsul növlərindən təzə tərəvəz ixracı 5,7 faiz, kartof – 31,8 faiz, meyvə və tərəvəz şirələri – 13,8 faiz, bitki yağları – 48,4 faiz, meyvə və tərəvəz konservləri – 6,2 faiz, marqarin, qida üçün yararlı digər qarışıqlar – 19,0 faiz, pambıq lifi – 2,5 faiz, polietilen – 23,9 faiz, qara metallardan borular – 1,9 dəfə, bentonit gili – 1,3 faiz artmış, təzə meyvə ixracı isə 13,3 faiz, şəkər – 45,2 faiz, tütün – 27,7 faiz, çay – 7,4 faiz, təbii üzüm şərabları və üzüm suslosu – 58,5 faiz, emal olunmamış alüminium – 23,8 faiz, pambıq ipliyi – 37,4 faiz, qara metallardan yarımfabrikatlar – 66,7 faiz azalmışdır.

2020-ci ilin yanvar-sentyabr aylarında qeyri neft-qaz məhsullarının ixracı 2019-cu ilin eyni dövrü ilə müqayisədə faktiki qiymətlərlə 9,2 faiz, real ifadədə isə 18,2 faiz azalaraq 1282,4 milyon dollara bərabər olmuşdur. Qeyri neft-qaz məhsulları üzrə ixracın dəyərində Rusiyaya (37,9 faiz), Türkiyəyə (19,6 faiz), İsveçrəyə (12,9 faiz), Gürcüstana (7,8 faiz), Çinə (2,6 faiz), Ukraynaya (2,3 faiz), İtaliyaya (1,8 faiz), İrana (1,6 faiz), Qazaxıstana (1,5 faiz), Belarusa (1,0 faiz), ABŞ-a (0,9 faiz), Türkmənistanı (0,9 faiz), Almaniyaya (0,9 faiz) göndərilmiş malların payı üstünlük təşkil etmişdir.

Qrafik 30

2020-ci ilin yanvar-sentyabr aylarında xarici ticarət dövriyyəsində daha çox paya malik olan ölkələr üzrə ticarət dövriyyəsi (milyon ABŞ dolları ilə)

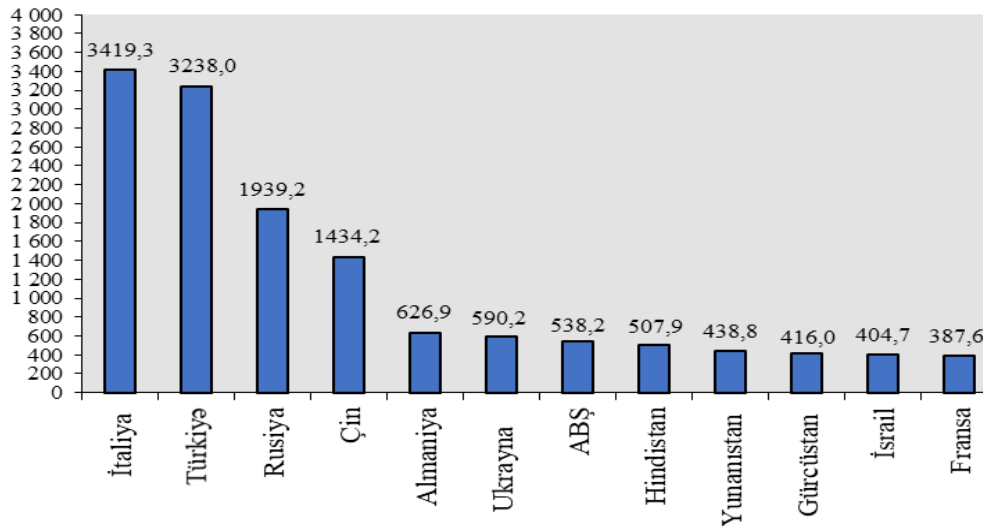

Qrafik 31

2020-ci ilin yanvar-sentyabr aylarında MDB üzvü dövlətləri ilə ticarət dövriyyəsi (milyon ABŞ dolları ilə)

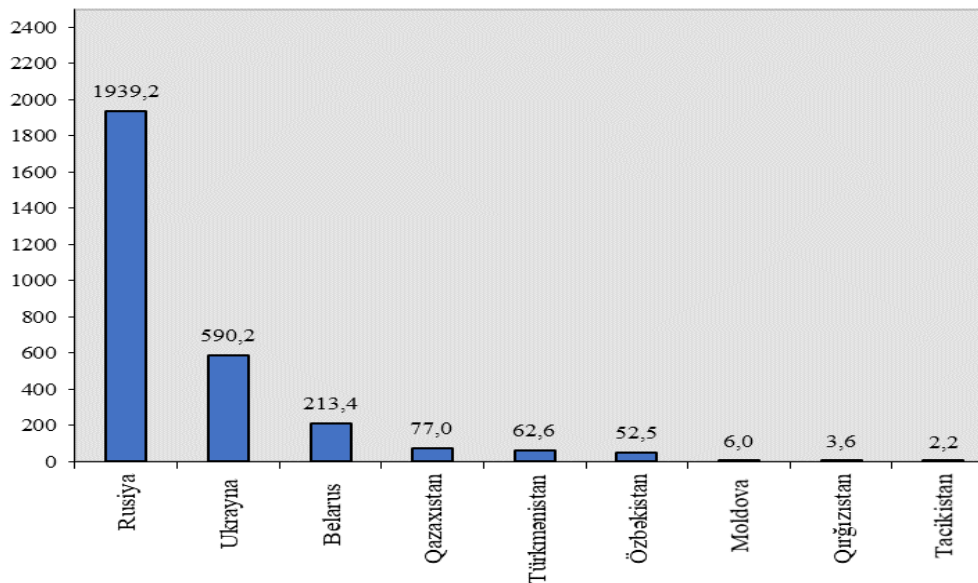

Əhalinin gəlirləri

İlkin məlumatlara görə, 2020-ci ilin yanvar-oktyabr aylarında ölkə əhalisinin nominal gəlirləri 46056,8 milyon manat təşkil etmiş və əvvəlki ilin eyni dövrünə nisbətən 1,4 faiz azalmışdır.

Bütün icbari və könüllü ödənişlər edildikdən sonra əhalinin sərəncamında 41729,1 milyon manatlıq vəsait qalmışdır.

Cədvəl 53

Əhalinin gəlirlərinin əsas göstəriciləri

	2020-ci il yanvar-oktyabr aylarında	2019-cu il yanvar-oktyabr aylarında ^{*)}	Əvvəlki ilin müvafiq dövrünə nisbətən, faizlə
Əhalinin nominal gəlirləri, mlyn.manat	46056,8	46699,2	98,6
hər nəfərə, manat	4617,2	4718,4	97,9
Sərəncamda qalan gəlirlər, mlyn.manat	41729,1	42785,8	97,5
hər nəfərə, manat	4183,4	4323,0	96,8

^{*)} 2019-cu ilin aylıq göstəriciləri dövr üzrə yekun məlumatlar əsasında dəqiqləşdirilmişdir.

Əməkhaqqı

2020-ci ilin yanvar-sentyabr aylarında ölkə iqtisadiyyatında muzdla çalışan işçilərin orta aylıq nominal əməkhaqqı 2019-cu ilin müvafiq dövrünə nisbətən 17,1 faiz artaraq 706,6 manat təşkil etmişdir. Əməkhaqqı neft-qaz sektorunda 3402,0 manat, qeyri neft-qaz sektorunda 648,3 manat təşkil etmişdir. Dövlət müəssisələrində çalışan işçilərin əməkhaqları 624,1 manat, özəl müəssisələrdə isə 810,0 manat olmuşdur.

Cədvəl 54

2020-ci ilin yanvar-sentyabr aylarında iqtisadi fəaliyyət və mülkiyyət növləri üzrə orta aylıq nominal əməkhaqqı (manat)

İqtisadi fəaliyyət növləri	Cəmi	o cümlədən	
		dövlət	qeyri-dövlət
Ölkə üzrə – cəmi	706,6	624,1	810,0
Kənd təsərrüfatı, meşə təsərrüfatı və balıqçılıq	426,7	400,1	451,2
Mədənçıxarma sənayesi	3 341,0	1 670,0	4 410,7
Emal sənayesi	646,3	812,6	615,8
Elektrik enerjisi, qaz və buxar istehsalı, bölüşdürülməsi və təchizatı	698,1	697,3	732,5
Su təchizatı, tullantıların təmizlənməsi və emalı	561,7	525,9	920,2
Tikinti	787,7	671,5	829,7
Ticarət; nəqliyyat vasitələrinin təmiri	524,8	480,5	525,2
Nəqliyyat və anbar təsərrüfatı	879,8	866,1	902,2
Turistlərin yerləşdirilməsi və ictimai iaşə	541,0	1 194,1	517,3
İnformasiya və rabitə	1 071,2	819,0	1 383,0
Maliyyə və sığorta fəaliyyəti	1 758,5	1 735,8	1 764,5
Daşınmaz əmlakla əlaqədar əməliyyatlar	611,6	522,8	677,2
Peşə, elmi və texniki fəaliyyət	1 184,6	678,5	1 908,0
İnzibati və yardımçı xidmətlərin göstərilməsi	419,3	370,3	560,1
Dövlət idarəetməsi və müdafiə; sosial təminat	929,3	962,1	309,6
Təhsil	512,7	504,3	803,8
Əhaliyə səhiyyə və sosial xidmətlərin göstərilməsi	507,0	511,9	474,4
İstirahət, əyləncə və incəsənət sahəsində fəaliyyət	519,9	470,1	1 159,8
Digər sahələrdə xidmətlərin göstərilməsi	665,7	861,5	644,1

Mədənçıxarma sənayesində, maliyyə və sığorta fəaliyyəti, peşə, elmi və texniki fəaliyyət, informasiya və rabitə, eləcə də nəqliyyat və anbar təsərrüfatı sahələrində orta aylıq nominal əməkhaqqı ölkə üzrə orta göstəricidən yüksək olmuşdur.

Əhalinin əmanətləri və manatın məzənnəsi

Mərkəzi Bankın məlumatına görə 2020-ci il oktyabr ayının 1-nə əhalinin banklardakı əmanətlərinin milli valyuta ekvivalentində məbləği 7834,3 milyon manat təşkil etmiş, əmanətlərin 53,9 faizi xarici, 46,1 faizi isə milli valyutada qoyulmuşdur.

Cədvəl 55

Əhalinin əmanətləri

	2020-ci il oktyabrın 1-i vəziyyətinə, milyon manat	Əvvəlki ilin eyni dövrünə nisbətən, faizlə
Əhalinin əmanətləri – cəmi	7834,3	91,0
o cümlədən:		
milli valyutada	3613,6	94,8
xarici valyutada	4220,7	88,0

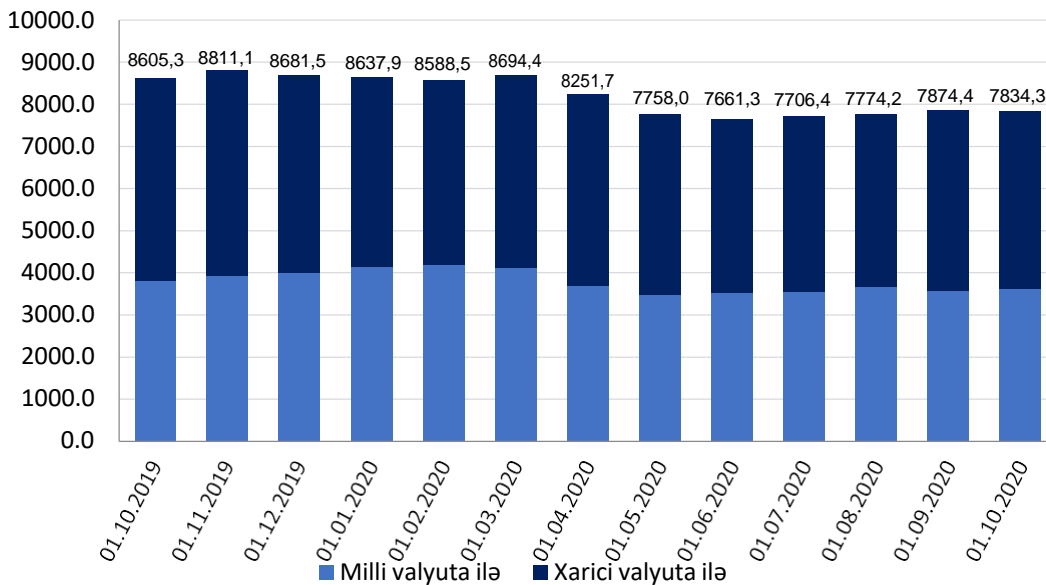
Əhalinin əmanətləri, milyon manat

Oktyabr ayında milli valyutanın 1 ABŞ dollarına nisbətdə orta məzənnəsi 1,70 (ilin əvvəlindən 1,70) manata, 1 Avroya 2,00 (1,92) manata, 100 Rus rubluna 2,19 (2,39) manata bərabər olmuşdur.

Qiymətli kağızlar bazarı

Azərbaycan Respublikasının Mərkəzi Bankı tərəfindən təqdim olunmuş məlumatlara görə 2020-ci ilin yanvar-sentyabr aylarında ölkədə 4990,0 milyon manat dəyərində Mərkəzi Bankın notları, 725,0 milyon manat dəyərində dövlət istiqrazları, 636,5 milyon manat dəyərində korporativ istiqrazları, 392,8 milyon manat dəyərində səhmlər dövlət qeydiyyatına alınmışdır.

Bu dövr ərzində Bakı Fond Birjasında keçirilmiş hərraclarda 4307,3 milyon manatlıq Mərkəzi Bankın notları, 711,4 milyon manatlıq dövlət istiqrazları, 559,0 milyon manatlıq korporativ istiqrazları və 148,4 milyon manatlıq səhmlər yerləşdirilmişdir.

2020-ci ilin yanvar-sentyabr aylarında nominal dəyəri 1296,0 milyon manat olan korporativ istiqrazları, 383,2 milyon manatlıq dövlət istiqrazları, 255,4 milyon manatlıq Mərkəzi Bankın notları və 108,0 milyon manatlıq səhmlər tədavüldə olmuşdur.

Cədvəl 56

Qiymətli kağızların emissiyası

	2020-ci ilin yanvar-sentyabr aylarında, milyon manat	2019-cu ilin yanvar-sentyabr aylarında, milyon manat
Səhmlər	392,8	1312,7
Mərkəzi Bankın notları	4990,0	9195,5
Dövlət istiqrazları	725,0	700,0
Korporativ istiqrazlar	636,5	1626,8

Sosial təminat

Azərbaycan Respublikasının Əmək və Əhalinin Sosial Müdafiəsi Nazirliyinin ilkin məlumatlarına əsasən, cari ilin yanvar-sentyabr aylarında pensiya və müavinətlərin maliyyələşdirilməsinə yönəldilmiş vəsaitin məbləği ötən ilin müvafiq dövrünə nisbətən 23,4 faiz artırılaraq 3441,4 milyon manata çatdırılmışdır. Vəsaitin 97,7 faizini pensiya xərcləri təşkil etmişdir.

2020-ci il oktyabrın 1-i vəziyyətinə Əmək və Əhalinin Sosial Müdafiəsi Nazirliyi yanında Dövlət Sosial Müdafiə Fondunda 1244,4 min nəfər pensiyaçı qeydiyyatda olmuşdur ki, bu da ölkə əhalisinin 12,4 faizini təşkil edir. Onların 58,3 faizi yaşa, 30,3 faizi əlilliyə, 11,4 faizi isə ailə başçısını itirməyə görə pensiya alır.

Təyin olunmuş aylıq pensiyaların orta məbləği ötən ilin müvafiq dövrü ilə müqayisədə 24,0 faiz, cari ilin əvvəli ilə müqayisədə isə 13,2 faiz artaraq 298,4 manat təşkil etmiş və orta aylıq əmək haqqının 42,2 faizinə bərabər olmuşdur.

Qrafik 33

Pensiyaların orta aylıq və əmək pensiyasının minimum aylıq məbləğləri*, ilin əvvəlinə, manatla

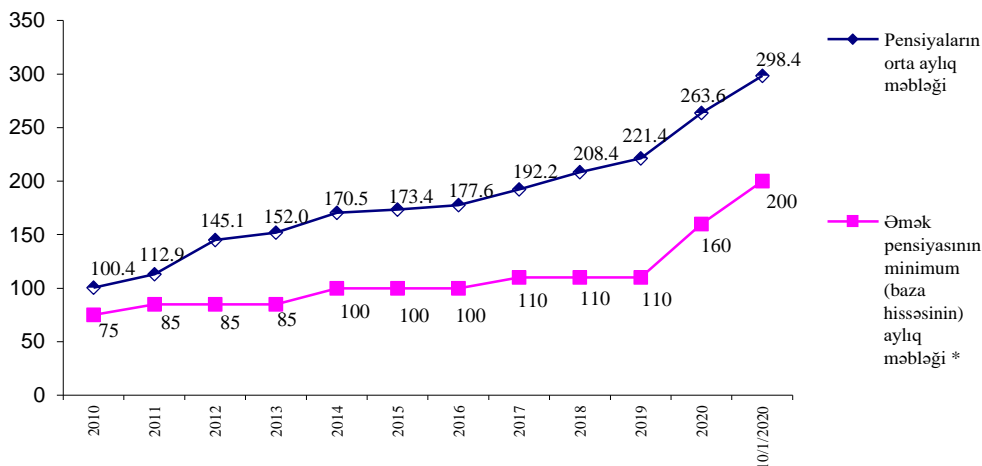

* 2017-ci il iyulun 1-dək yaşa görə əmək pensiyasının baza hissəsinin aylıq məbləği

Ölkədə pensiyaçıların sosial müdafiəsini gücləndirmək məqsədilə Azərbaycan Respublikası Prezidentinin 2020-ci il 6 fevral tarixli 1802 nömrəli Sərəncamına əsasən 2019-cu il üzrə orta aylıq nominal əmək haqqının illik artım tempinə uyğun olaraq 2020-ci ilin 1 yanvar tarixinə bütün növ əmək pensiyalarının sığorta hissəsi indeksləşdirilərək artırılmışdır.

2020-ci il oktyabrın 1-i vəziyyətinə 411,6 min nəfərə sosial müavinətlər təyin olunmuşdur. Yaşa görə müavinət alanların sayı 99,6 min nəfər, 18 yaşından yuxarı əlilliyi olan şəxslərə əlilliyə görə - 183,8 min nəfər, ailə başçısını itirməyə görə - 45,7 min nəfər, sağlamlıq imkanları məhdud olduğuna görə müavinət alan 18 yaşınadək uşaqların sayı 56,1 min nəfər, digər müavinət növlərini alanların sayı isə 26,4 min nəfər olmuşdur.

Əmək pensiyası almaq hüququ olmayan 1,5 min nəfərə kommunal, nəqliyyat və digər xidmətlər üçün müavinət verilmişdir.

Valideynlərini itirmiş və valideyn himayəsindən məhrum olmuş uşaqların 249 nəfər qəyyumuna aylıq müavinət verilmişdir. Bununla yanaşı, şəhid ailələrinin, müharibə və ya 1990-cı ilin 20 yanvar hadisələri ilə əlaqədar əlilliyi olan şəxslərin, Çernobıl qəzası nəticəsində I və II dərəcə əlilliyi müəyyən edilmiş, yaxud vəfat etmiş şəxslərin, habelə Çernobıl qəzası nəticələrinin aradan qaldırılması iştirakçılarının və müddətli hərbi xidmət qulluqçularının 7,6 min ailəsinə 12,5 min uşaq üçün aylıq müavinət verilmişdir. Bundan əlavə, 2101 nəfər bir 1 yaşınadək uşağı olan 2092 aztəminatlı ailəyə və beşdən çox uşağı olan 2,5 min qadına 9,0 min uşaq üçün sosial müavinət, əmək xəsəratı və ya peşə xəstəliyi nəticəsində zərərçəkən 377 şəxsə isə kompensasiya verilmişdir.

2020-ci ilin doqquz ayı ərzində Əmək və Əhəlinin Sosial Müdafiəsi Nazirliyi tərəfindən 54,1 min ailəyə 55,4 min uşağın anadan olmasına görə, radiasiya qəzası nəticəsində zərər çəkmiş 3,9 min şəxsə müalicə üçün və penitensiar müəssisələrdə cəza çəkməkdən azad edilmiş 4,3 min nəfərə birdəfəlik müavinətlər verilmişdir.

2020-ci il oktyabrın 1-i vəziyyətinə 75,7 min aztəminatlı ailənin 316,5 min üzvü ünvanlı dövlət sosial yardımını almış və onun bir nəfərə düşən orta aylıq məbləği 56,0 manat təşkil etmişdir.

Bunlarla yanaşı, müxtəlif kateqoriyadan olan 290,7 min şəxsə Azərbaycan Respublikası Prezidentinin təqaüdü təyin olunmuşdur.

Demoqrafik vəziyyət

Ölkə əhalisinin sayı ilin əvvəlindən 49184 nəfər və ya 0,5 faiz artaraq 2020-ci il oktyabr ayının 1-i vəziyyətinə 10116292 nəfərə çatmışdır. Əhalinin ümumi sayının 52,8 faizini şəhər, 47,2 faizini kənd sakinləri, 49,9 faizini kişilər, 50,1 faizini isə qadınlar təşkil edir. Bir kvadrat kilometrə düşən əhalinin sayı 117 nəfər olmuşdur.

Cədvəl 57

Əhalinin təbii hərəkətinin əsas göstəriciləri

	Yanvar - sentyabr ayları üzrə					
	Nəfər			Əhalinin hər 1000 nəfərinə ¹⁾		
	2020	2019	artım (+) azalma (-)	2020	2019	2020-ci il 2019-cu ilə nisbətən, faizlə
Təbii artım	48404	62685	-14281	6,5	8,4	77,4
doğulanlar	95399	104702	-9303	12,8	14,1	90,8
önlər	46995	42017	+4978	6,3	5,7	110,5
Nikahlar	26312	46898	-20586	3,5	6,3	55,6
Boşanmalar	11089	12713	-1624	1,5	1,7	88,2

¹⁾ Əmsallar il üçün hesablanmışdır

Ədliyyə Nazirliyinin rayon (şəhər) qeydiyyat şöbələri tərəfindən cari ilin yanvar-sentyabr ayları ərzində 95399 doğulan körpə qeydə alınmış və əhalinin hər 1000 nəfərinə bu göstərici 12,8 təşkil etmişdir. Doğulanların 53,3 faizi oğlan, 46,7 faizi isə

qız uşaqlarıdır. Körpələrdən 2548-i əkiz, 84-ü üçəm, 4-ü isə dördəm doğulanlardır.

Qrafik 34

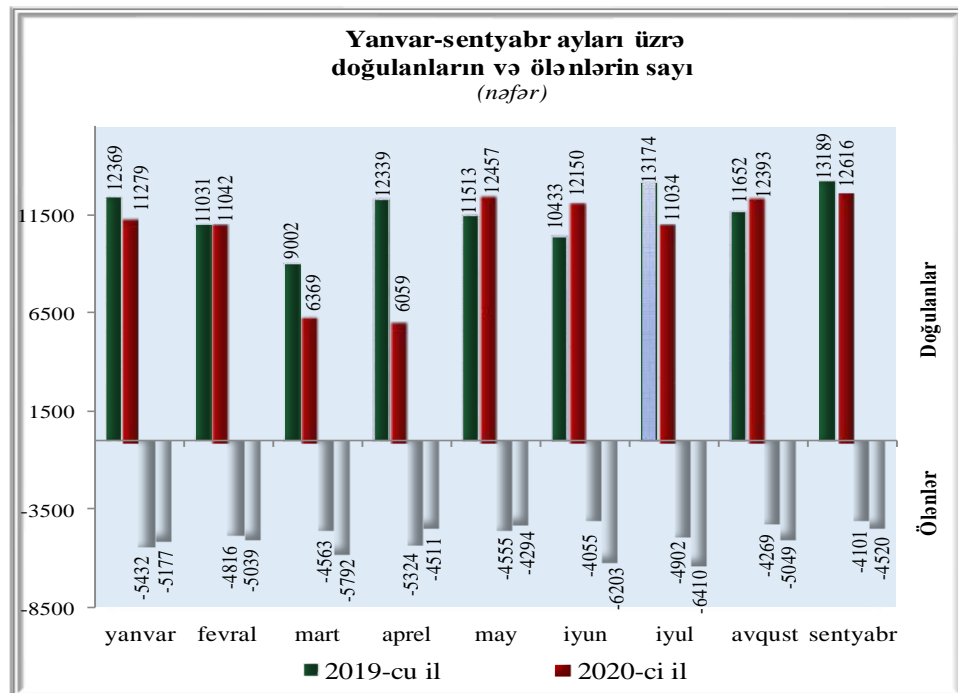

Bu ilin 9 ayında ölkə üzrə 46995 ölüm halı qeydə alınmış və əhalinin hər 1000 nəfərinə ölüm səviyyəsi 6,3 təşkil etmişdir.

2020-ci ilin yanvar-sentyabr aylarında qeydiyyat şöbələri tərəfindən 26312 nikah və 11089 boşanma halları qeydə alınmış və əhalinin hər 1000 nəfərinə nikahların sayı 3,5, boşanmaların sayı isə 1,5 olmuşdur.

Cari ilin yanvar-sentyabr ayları ərzində Daxili İşlər Nazirliyi və Dövlət Miqrasiya Xidmətinin müvafiq qurumları tərəfindən daimi yaşamaq üçün Azərbaycana 1241 nəfər gələn, Azərbaycandan isə 461 nəfər gedən qeydə alınaraq, miqrasiya saldosu müsbət 780 nəfər təşkil etmişdir.

Azərbaycan Respublikası
Dövlət Statistika Komitəsinin
sədri

Tahir Budaqov

Ə L A V Ə L Ə R

Əsas iqtisadi göstəricilərin dinamikası

	Sənaye məhsulu	Sənaye məhsullarının istehsalçı qiymətləri indeksi	İstehlak qiymətləri indeksi	Pərakəndə ticarət dövriyyəsi (bütün kanallar üzrə)
--	----------------	--	-----------------------------	--

2019-cu il

2018-ci ilin müvafiq dövrünə nisbətən, faizlə

yanvar	103,4	99,9	101,7	102,7
yanvar-fevral	104,6	103,9	101,9	102,6
yanvar-mart	104,4	106,1	102,1	102,7
yanvar-aprel	102,2	107,5	102,4	102,7
yanvar-may	102,2	107,6	102,4	102,8
yanvar-iyun	101,5	106,7	102,5	102,8
yanvar-iyul	102,2	105,6	102,7	102,9
yanvar-avqust	102,0	104,2	102,6	102,9
yanvar-sentyabr	101,7	103,1	102,6	103,0
yanvar-oktyabr	101,4	101,7	102,6	103,1

2020-ci il

2019-cu ilin müvafiq dövrünə nisbətən, faizlə

yanvar	102,1	110,0	102,7	103,2
yanvar-fevral	100,9	101,6	102,8	103,1
yanvar-mart	100,8	86,8	103,0	101,2
yanvar-aprel	103,0	73,3	103,0	98,1
yanvar-may	100,4	68,7	102,9	98,3
yanvar-iyun	98,5	69,6	103,0	98,1
yanvar-iyul	97,3	70,9	102,9	97,9
yanvar-avqust	96,9	72,9	102,9	98,2
yanvar-sentyabr	95,5	73,5	102,9	98,4
yanvar-oktyabr	95,5	74,2	102,8	98,5

**2020-ci ilin yanvar-oktyabr aylarında
tikintinin əsas göstəriciləri
(bütün maliyyə mənbələri hesabına)**

	2020-ci ilin yanvar- oktyabr aylarında	Əvvəlki ilin müvafiq dövrünə nisbətən (müqayisəli qiymətlərlə), faizlə
İstifadəyə verilmişdir:		
Yaşayış evləri, ümumi sahə, min kvadrat metr	4734,4	95,0
Xəstəxanalar, çarpayı	660	103,1
Ambulatoriya-poliklinika müəssisələri, bir növbədə gəlişlərin sayı	45	69,2
Ümumi təhsil müəssisələri, şagird yeri	2003	47,7
Əsas kapitala yönəldilmiş vəsaitlər, milyon manat	11540,2	97,9
ondan		
məhsul istehsalı sahələrinə	7598,1	98,7
xidmət sahələrinə	2884,6	96,1
yaşayış evlərinin tikintisinə	1057,5	97,9
Ümumi vəsaitdən tikinti-quraşdırma işlərində istifadə edilmişdir	7281,6	92,0

Əsas növ kənd təsərrüfatı məhsullarının istehsalı, ton
(yanvar-oktyabr ayları)

	2020-ci il	2019-cu il	Əvvəlki ilin müvafiq dövrünə nisbətən	
			%	+, -
Dənlilər və dənli paxlalı bitkilər-cəmi	3180455	3476796	91,5	-296341
dənlilər və dənli paxlalı bitkilər (qarğıdalısız)	2930702	3249367	90,2	-318665
qarğıdalı dən üçün	249753	227429	109,8	22324
Pambıq	232434	264091	88,0	-31657
Günəbaxan dən üçün	24696	34316	72,0	-9620
Şəkər çuğunduru (emal üçün)	176865	173209	102,1	3656
Tütün	5699	5096	111,8	603
Kartof	982147	966509	101,6	15638
Tərəvəz	1602864	1538776	104,2	64088
Bostan məhsulları	448066	447599	100,1	467
Meyvə və giləmeyvə	946783	908226	104,2	38557
Üzüm	193942	190464	101,8	3478
Yaşıl çay yarpağı	882,8	894,3	98,7	-11,5

Əsas heyvandarlıq məhsullarının dinamikası

	2020-ci il	2019-cu il	Əvvəlki ilin müvafiq dövrünə nisbətən, faizlə
<u>Ət istehsalı (diri cəkidə), ton</u>			
Yanvar	41 870	40 690	102,9
Yanvar-fevral	82 877	80 542	102,9
Yanvar-mart	126 603	122 939	103,0
Yanvar-aprel	171 195	166 144	103,0
Yanvar-may	207 479	201 358	103,0
Yanvar-iyun	260 447	252 518	103,1
Yanvar-iyul	298 351	289 268	103,1
Yanvar-avqust	342 921	332 610	103,1
Yanvar-sentyabr	387 091	375 452	103,1
Yanvar-oktyabr	443 185	429 859	103,1
<u>Süd istehsalı, ton</u>			
Yanvar	154 764	152 510	101,5
Yanvar-fevral	309 725	304 946	101,6
Yanvar-mart	475 581	467 536	101,7
Yanvar-aprel	659 899	649 847	101,5
Yanvar-may	859 425	845 891	101,6
Yanvar-iyun	1 056 671	1 037 164	101,9
Yanvar-iyul	1 242 016	1 219 165	101,9
Yanvar-avqust	1 411 904	1 386 039	101,9
Yanvar-sentyabr	1 602 082	1 574 048	101,8
Yanvar-oktyabr	1 781 688	1 751 366	101,7

...ardı

	2020-ci il	2019-cu il	Əvvəlki ilin müvafiq dövrünə nisbətən, faizlə
<u>Yumurta istehsalı, min ədəd</u>			
Yanvar	160 348	144 164	111,2
Yanvar-fevral	315 704	283 001	111,6
Yanvar-mart	485 270	442 363	109,7
Yanvar-aprel	653 237	597 751	109,3
Yanvar-may	836 323	765 498	109,3
Yanvar-iyun	991 470	926 948	107,0
Yanvar-iyul	1 169 556	1 093 426	107,0
Yanvar-avqust	1 324 156	1 242 221	106,6
Yanvar-sentyabr	1 467 919	1 386 116	105,9
Yanvar-oktyabr	1 616 273	1 531 672	105,5
<u>Yun istehsalı, ton</u>			
Yanvar-aprel	2 279	2 278	100,0
Yanvar-may	12 207	12 200	100,1
Yanvar-iyun	14 632	14 618	100,1
Yanvar-iyul	15 027	14 946	100,5
Yanvar-avqust	15 465	15 388	100,5
Yanvar-sentyabr	15 891	15 830	100,4
Yanvar-oktyabr	15 937	15 912	100,2

Mal-qaranın sayı
(ayın 1-i vəziyyətinə, min başla)

	İribuynuzlu mal-qara	o cümlədən inək və camışlar	Qoyun və keçilər
2015			
Yanvar	2 697,5	1 299,2	8 645,4
Aprel	2 701,9	1 298,4	8 784,4
İyul	2 708,2	1 301,3	8 807,4
Oktyabr	2 703,9	1 301,4	8 743,4
2016			
Yanvar	2 708,3	1 303,0	8 677,1
Aprel	2 719,6	1 302,6	8 828,0
İyul	2 724,9	1 303,6	8 823,2
Oktyabr	2 720,8	1 303,8	8 740,7
2017			
Yanvar	2 698,5	1 299,0	8 614,8
Aprel	2 706,8	1 300,8	8 785,5
İyul	2 707,7	1 299,9	8 767,1
Oktyabr	2 702,6	1 298,7	8 667,3
2018			
Yanvar	2 673,0	1 285,8	8 454,3
Aprel	2 684,1	1 290,0	8 659,2
İyul	2 691,3	1 290,7	8 649,0
Oktyabr	2 686,5	1 291,0	8 549,4
2019			
Yanvar	2 658,8	1 279,1	8 304,1
Aprel	2 672,7	1 284,8	8 563,7
İyul	2 674,0	1 284,9	8 542,7
Oktyabr	2 669,4	1 284,0	8 451,9
2020			
Yanvar	2 646,6	1 278,2	8 189,2
Aprel	2 658,3	1 284,9	8 386,0
İyul	2 666,8	1 286,2	8 395,7
Oktyabr	2 665,0	1 286,7	8 308,6

Nəqliyyat sektorunda yük daşınması, min ton

	2020-ci ilin yanvar- oktyabr aylarında	2019-cu ilin müvafiq dövründə	2019-cu ilin müvafiq dövrünə nisbətən, faizlə
Cəmi	155 545,6	191 721,9	81,1
o cümlədən:			
Dəmir yolu	12 042,6	12 535,8	96,1
Dəniz	4 936,5	4 893,8	100,9
Hava	358,7	159,1	225,5
Boru kəməri	46 288,1	48 268,2	95,9
neft kəməri	29 288,9	32 424,7	90,3
qaz kəməri	16 999,2	15 843,5	107,3
Avtomobil	91 919,7	125 865,0	73,0

Cədvəl 64

Nəqliyyat sektorunda yük dövriyyəsi, milyon ton-km

	2020-ci ilin yanvar- oktyabr aylarında	2019-cu ilin müvafiq dövründə	2019-cu ilin müvafiq dövrünə nisbətən, faizlə
Cəmi	63 453,2	73 524,2	86,3
o cümlədən:			
Dəmir yolu	3 969,1	4 211,1	94,3
Dəniz	2 697,1	2 751,9	98,0
Hava	1 798,7	755,7	238,0
Boru kəməri	47 878,4	52 335,4	91,5
neft kəməri	41 657,2	46 764,2	89,1
qaz kəməri	6 221,2	5 571,2	111,7
Avtomobil	7 109,9	13 470,1	52,8

Cədvəl 63

Nəqliyyat sektorunda sərnişin daşınması, min sərnişin

	2020-ci ilin yanvar- oktyabr aylarında	2019-cu ilin müvafiq dövründə	2019-cu ilin müvafiq dövrünə nisbətən, faizlə
Cəmi	1 020 234,9	1 671 822,0	61,0
o cümlədən:			
Dəmir yolu	1 828,8	2 971,1	61,6
Dəniz	18,4	17,8	103,4
Hava	537,4	2 300,9	23,4
Metro	74 709,3	192 274,9	38,9
Avtomobil	943 141,0	1 474 257,3	64,0
avtobus	907 156,4	1 414 340,2	64,1
taksi	35 984,6	59 917,1	60,1

Cədvəl 66

**Nəqliyyat sektorunda sərnişin dövriyyəsi,
milyon sərnişin-km**

	2020-ci ilin yanvar- oktyabr aylarında	2019-cu ilin müvafiq dövründə	2019-cu ilin müvafiq dövrünə nisbətən, faizlə
Cəmi	16 497,0	27 682,6	59,6
o cümlədən:			
Dəmir yolu	161,2	444,4	36,3
Dəniz	8,3	7,8	106,4
Hava	919,5	4 057,6	22,7
Metro	824,3	2 121,6	38,9
Avtomobil	14 583,7	21 051,2	69,3
avtobus	13 774,7	19 762,9	69,7
taksi	809,0	1 288,3	62,8

Pərakəndə ticarət dövriyyəsi

	2019		2020	
	milyon manatla	əvvəlki ilin müvafiq dövrünə nisbətən, faizlə	mil. manatla	əvvəlki ilin müvafiq dövrünə nisbətən, ə faizlə
Yanvar	211,5	102,7	3075,6	103,2
Fevral	2616,6	102,5	2783,1	103,1
Mart	3328,0	102,9	3383,6	98,0
I rüb	8843,1	102,7	9242,3	101,2
Aprəl	2514,3	102,4	2273,8	87,0
May	2971,0	103,2	3051,1	99,0
İyun	3649,5	103,0	3678,5	97,5
II rüb	9134,8	102,5	9003,4	94,7
Yanvar-iyun	17977,9	102,8	18245,7	98,1
İyul	3130,4	102,8	3117,2	96,5
Avqust	3066,9	103,2	3201,4	101,0
Sentyabr	3402,2	103,3	3490,6	99,7
III rüb	9599,5	102,6	9809,2	98,7
Yanvar-sentyabr	27577,4	103,0	28054,9	98,4
Oktyabr	3545,5	103,8	3608,3	98,8
Noyabr	3296,3	108,1		
Dekabr	4972,5	104,1		
IV rüb	11765,3	104,5		
İllik	39391,7	103,6		

**Məhsul qrupları üzrə
pərakəndə ticarət dövriyyəsi və indeksləri**

	Ərzaq məhsulları, içkilər və tütün məmulatları		Qeyri-ərzaq malları	
	milyon manatla	əvvəlki ilin müvafiq dövrünə nisbətən, faizlə	milyon manatla	əvvəlki ilin müvafiq dövrünə nisbətən, faizlə
2019				
Yanvar	1456,0	102,4	1442,5	103,1
Fevral	1325,3	102,1	1291,3	102,9
Mart	1690,8	102,5	1637,2	103,3
I rüb	4472,1	102,4	4371,0	103,1
Aprel	1232,8	102,5	1281,5	102,3
May	1482,8	102,6	1488,2	103,7
İyun	1757,2	102,7	1892,3	103,3
II rüb	4472,8	102,6	4662,0	103,2
Yanvar-iyun	8944,9	102,5	9033,0	103,1
İyul	1641,4	101,8	1489,0	103,8
Avqust	1631,8	103,1	1435,1	103,3
Sentyabr	1729,0	102,7	1673,2	104,0
III rüb	5002,2	102,6	4597,3	103,8
Yanvar – sentyabr	13947,1	102,6	13630,3	103,3
Oktyabr	1794,7	103,8	1750,8	103,9
Noyabr	1674,0	107,0	1622,3	109,2
Dekabr	2551,6	103,5	2420,9	104,8
IV rüb	6020,3	104,5	5794,0	105,7
Yanvar dekabr	19967,4	103,2	19424,3	104,0
2020				
Yanvar	1564,3	102,7	1511,3	103,6
Fevral	1430,4	102,7	1352,7	103,6
Mart	1846,3	103,0	1537,3	92,8
I rüb	4841,0	102,9	4401,3	99,5
Aprel	1328,7	101,7	945,1	72,8
May	1658,0	105,8	1393,1	92,3
İyun	1902,0	102,8	1776,5	92,5
II rüb	4888,7	103,4	4114,7	87,0
Yanvar-iyun	9729,7	103,1	8516,0	93,1

	Ərzaq məhsulları, içkilər və tütün məmulatları		Qeyri-ərzaq malları	
	milyon manatla	əvvəlki ilin müvafiq dövrünə nisbətən, faizlə	milyon manatla	əvvəlki ilin müvafiq dövrünə nisbətən, faizlə
İyul	1769,3	103,1	1347,9	89,4
Avqust	1788,7	104,5	1412,7	97,1
Sentyabr	1833,7	101,7	1656,9	97,7
III rüb	5391,7	103,0	4417,5	94,8
Yanvar – sentyabr	15121,4	103,1	12933,5	93,7
Oktyabr	1913,1	102,1	1695,2	95,5

İctimai iaşə dövriyyəsinin dinamikası

	2019-cu il		2020-ci il	
	min manat	əvvəlki ilin müvafiq dövrünə nisbətən, faizlə	min manat	əvvəlki ilin müvafiq dövrünə nisbətən, faizlə
Yanvar	101 995,5	103,6	112 039,5	108,3
Fevral	100 335,0	103,4	110 923,8	109,5
Mart	114 777,0	103,1	56 376,5	48,6
I rüb	317 107,5	103,4	279 339,8	87,1
Aprel	98 288,1	103,8	24 858,8	25,1
May	120 895,0	102,9	38 197,8	31,3
İyun	149 641,0	104,5	34 744,0	23,0
II rüb	368 824,1	103,7	97 800,6	26,2
Yanvar-iyun	685 931,6	103,6	377 140,4	54,4
İyul	140 160,9	109,4	38 119,1	26,9
Avqust	140 970,0	109,3	48 334,1	33,9
Sentyabr	133 019,6	106,6	65 395,5	48,7
III rüb	414 150,5	108,5	151 848,7	36,7
Yanvar-sentyabr	1 100 082,1	105,4	528 989,1	47,6
Oktyabr	151 462,8	107,6	76 012,4	49,7
Noyabr	160 455,9	109,9		
Dekabr	243 162,2	110,3		
IV rüb	555 080,9	109,4		
İllik	1 655 163,0	106,7		

Əhaliyə göstərilən ödənişli xidmətlər (aylar üzrə)

	2019-cu il		2020-ci il	
	milyon manat	əvvəlki ilin müvafiq dövrünə nisbətən, faizlə	milyon manat	əvvəlki ilin müvafiq dövrünə nisbətən, faizlə
Yanvar	768,7	100,8	817,6	104,8
Fevral	558,9	100,4	596,3	105,2
Mart	765,0	101,1	592,2	76,5
I rüb	2 092,6	100,8	2 006,1	94,5
Aprel	566,9	101,8	422,4	74,2
May	664,7	102,4	430,3	64,5
İyun	765,9	102,5	481,1	62,1
II rüb	1 997,5	102,1	1 333,8	66,3
Yanvar-iyun	4 090,1	101,5	3 339,9	80,8
İyul	802,4	103,3	503,6	62,1
Avqust	800,4	103,8	526,3	65,0
Sentyabr	877,9	103,1	567,2	63,8
III rüb	2 480,7	103,4	1 597,1	63,6
Yanvar-sentyabr	6 570,8	102,1	4 937,0	74,3
Oktyabr	868,3	103,6	632,2	72,6
Noyabr	873,7	104,6		
Dekabr	1 294,5	108,1		
IV rüb	3 036,5	105,7		
İllik	9607,3	103,1		

Dövlət büdcəsinin aylıq və rüblük icrası

	Dövlət büdcəsinin gəlirləri		Dövlət büdcəsinin xərcləri	
	icra, milyon manat	əvvəlki ilin müvafiq dövrünə nisbətən, faizlə	icra, milyon manat	əvvəlki ilin müvafiq dövrünə nisbətən, faizlə
2019-cu il				
Yanvar	2109,9	151,4	1276,7	130,7
Fevral	1439,9	118,4	1693,2	113,4
Mart	1906,9	97,6	2089,3	107,8
I rüb	5456,7	119,6	5059,2	114,8
Aprel	2064,4	100,4	2161,3	138,7
May	1527,6	94,0	2205,5	135,4
İyun	1447,4	89,6	1525,0	79,0
II rüb	5039,4	95,1	5891,8	115,2
İyul	2030,4	89,5	2151,6	101,3
Avqust	2374,9	121,7	1609,5	87,6
Sentyabr	2061,8	101,7	1978,5	90,7
III rüb	6467,1	103,5	5739,6	93,5
Oktyabr	2403,9	114,1	1766,2	83,9
Noyabr	1892,5	95,5	1718,5	90,4
Dekabr*	3138,9	135,8	4250,6	138,8
IV rüb*	7435,3	116,2	7735,3	109,5
2020-ci il				
Yanvar	1840,0	87,2	1403,2	109,9
Fevral	1792,2	124,5	1927,0	113,8
Mart	4200,2	220,3	1924,4	92,1
I rüb	7832,4	143,5	5254,6	103,9
Aprel	1763,2	85,4	2013,0	93,1
May	984,7	64,5	2124,7	96,3
İyun	1495,6	103,3	2338,5	153,3
II rüb	4243,5	84,2	6476,2	109,9
İyul	1966,5	96,9	2411,8	112,1
Avqust	1994,8	84,0	2213,3	137,5
Sentyabr	2016,9	97,8	2286,2	115,6
III rüb	5978,2	92,4	6911,3	120,4

*- ilkin məlumatlar əsasında

**2020-ci ilin yanvar-sentyabr aylarında Azərbaycanın
tərəfdaş ölkələrlə xarici ticarət göstəriciləri***

min ABŞ dolları

Ölkələrin adı	Dövriyyə	İdxal	İxrac
Cəmi	18403273,3	7823453,4	10579819,9
o cümlədən:			
İtaliya	3419319,2	303468,1	3115851,1
Türkiyə	3238041,0	1129956,9	2108084,1
Rusiya Federasiyası	1939170,1	1439391,0	499779,1
Çin	1434209,4	1014039,0	420170,4
Almaniya	626854,1	414954,1	211900,0
Ukrayna	590235,6	309750,9	280484,7
Amerika Birləşmiş Ştatları	538152,7	525850,1	12302,6
Hindistan	507869,3	95273,3	412596,0
Yunanıstan	438833,9	10093,0	428740,9
Gürcüstan	416032,8	50383,5	365649,3
İsrail	404728,8	22143,6	382585,2
Fransa	387552,4	332474,1	55078,3
Xorvatiya	370454,2	1997,2	368457,0
İspaniya	341133,4	65173,7	275959,7
Birləşmiş Krallıq	289087,3	215771,9	73315,4
İran İslam Respublikası	240384,2	210307,4	30076,8
Çexiya	229018,8	36992,3	192026,5
İsveçrə	225339,7	59277,7	166062,0
Belarus	213397,6	82485,0	130912,6
Vyetnam	189610,1	56463,8	133146,3
Tunis	175472,0	2594,7	172877,3
Avstriya	153632,0	49530,5	104101,5
Yaponiya	153555,0	150666,2	2888,8
Portuqaliya	139237,5	8474,7	130762,8
Koreya Respublikası	131545,8	131489,5	56,3
Digər ölkələr	1610406,4	1104451,2	505955,2

*Gömrük məlumatı

Azərbaycanın xarici ticarət saldosu

milyon ABŞ dolları

Dövr	2020-ci il			2019-cu il		
	Xarici ticarət saldosu	o cümlədən:		Xarici ticarət saldosu	o cümlədən:	
		MDB üzvü dövlətləri	digər ölkələr		MDB üzvü dövlətləri	digər ölkələr
Yanvar	1409,2	-51,4	1460,6	254,4	-136,0	390,4
Fevral	52,1	-157,1	209,2	739,7	-147,3	887,0
Mart	107,0	-187,0	294,0	362,3	-212,3	574,6
I rüb	1568,3	-395,5	1963,8	1356,4	-495,6	1852,0
Aprel	1354,7	-59,4	1414,1	1179,5	-188,6	1368,1
May	-116,8	-72,7	-44,1	247,2	-125,5	372,7
İyun	-109,2	-64,0	-45,2	177,8	-100,4	278,2
II rüb	1128,7	-196,1	1324,8	1604,5	-414,5	2019,0
I y/illik	2697,0	-591,6	3288,6	2960,9	-910,1	3871,0
İyul	533,8	-128,3	662,1	875,4	-203,4	1078,8
Avqust	-42,0	-145,8	103,8	302,0	-197,9	499,9
Sentyabr	-432,5	-164,3	-268,2	352,9	-260,8	613,7
III rüb	59,3	-438,4	497,7	1530,3	-662,1	2192,4
9 aylıq	2756,3	-1030,0	3786,3	4491,2	-1572,2	6063,4
Oktyabr				877,5	-226,1	1103,6
Noyabr				552,6	-208,4	761,0
Dekabr				47,1	-247,3	294,4
IV rüb				1477,2	-681,8	2159,0
İllik				5968,4	-2254,0	8222,4

**2020-ci ilin yanvar-sentyabr aylarında ixrac olunan
mühüm növ məhsullar**

Malların adı	2020-ci ilin yanvar-sentyabr aylarında		in abr zlə	
	miqdarı	məbləği (min dollar)	miqdarı	məbləği
Təzə tərəvəz, min ton	181,1	180921,3	105,7	113,9
Təzə meyvə, min ton	129,6	183983,0	86,7	91,3
Kartof, ton	81320,7	33755,8	131,8	125,8
Çay, ton	980,0	6709,9	92,6	97,9
Bitki yağları, ton	9996,0	8466,3	148,4	143,8
Marqarin, qida üçün yararlı digər qarışıqlar, ton	2655,2	2854,4	119,0	120,1
Şəkər, ton	29276,8	12372,1	54,8	53,4
Meyvə və tərəvəz konservləri, ton	4978,9	5727,6	106,2	98,6
Meyvə və tərəvəz şirələri, ton	8200,5	11438,7	113,8	140,5
Təbii üzüm şərabları və üzüm suslosu, min dkl	167,0	2783,8	41,5	51,6
Tütün, ton	3404,4	8373,2	72,3	84,5
Bentonit gili, min ton	127,3	7186,5	101,3	102,0
Xam neft, min ton	21832,5	7158090,9	93,9	63,5
Xam neft, min ton (ARDNŞ və ABƏŞ-in məlumatlarına əsasən)	21506,5	6349851,5	91,8	58,5
Reaktiv mühərriklər üçün və digər məqsədlər üçün kerosin, ton	87750,0	46219,4	60,4	51,2
Ağır destilyatlar və ya digər məqsədlər üçün qazoyllar, min ton	627,7	154820,0	116,8	62,1
Maye qaz, ton	25643,6	3224,3	53,0	29,2
Təbii qaz, mln. kub metr	10154,5	1891616,1	111,5	104,5
Təbii qaz, mln. kub metr (ARDNŞ və ABƏŞ-in məlumatlarına əsasən)	9764,9	2126834,8	112,4	117,0
Neft koksu, min ton	103,9	6764,1	58,1	38,0
Polietilen, ton	90786,9	59051,1	123,9	98,1
Pambıq lifi, ton	60726,1	82737,3	102,5	96,7
Pambıq ipliyi, ton	5880,5	12057,4	62,6	53,5
Qara metallardan borular, ton	15107,2	10793,1	1,9 d.	1,9 d.
Qara metallardan yarımfabrikatlar, ton	7970,2	2745,3	33,3	27,1
Emal olunmamış alüminium, ton	28591,0	46939,1	76,2	67,2

**2020-ci ilin yanvar-sentyabr aylarında idxal olunan
mühüm növ məhsullar**

Malların adı	2020-ci ilin yanvar-sentyabr aylarında		in abr zlə	
	Miqdarı	məbləği (min dollar)	miqdarı	məbləği
İribuynuzlu heyvan əti, ton	7328,2	27653,4	118,8	141,5
Quş əti və onun əlavə məhsulları, ton	23061,6	26844,6	83,5	83,8
Kərə yağı, digər süd yağları və pastaları, ton	12716,6	62724,2	129,2	125,9
Kartof, min ton	104,3	28168,3	95,4	98,9
Təzə tərəvəz, ton	21847,9	12535,7	132,3	145,7
Təzə meyvə, ton	93068,3	85334,6	114,7	104,3
Çay, ton	10336,4	42201,1	104,5	109,4
Buğda, min ton	968,2	206340,3	87,0	85,7
Bitki yağları, min ton	101,5	88892,6	99,8	114,8
Xam şəkər və şəkər, min ton	247,1	84187,1	102,0	93,2
Siqaretlər, mlyn. ədəd	837,5	17176,8	22,8	28,2
Sement və sement klinkerləri, ton	19900,9	3380,5	70,3	51,3
Dərman vasitələri, ton	16438,3	237140,3	153,4	128,1
Mineral gübrələr, min ton	274,0	78429,9	93,8	78,3
Polietilen, ton	27576,1	28868,3	74,0	66,3
Rezin şinlər, min ədəd	1181,1	49316,1	80,9	84,9
Polad prokatı, min ton	238,3	175476,7	93,4	90,6
Qara metallardan çubuqlar, min ton	156,7	83464,7	1,8 d.	1,7 d.
Qara metallardan küncüklər, ton	27471,0	20945,9	90,1	90,7
Qara metallardan borular, min ton	117,8	195467,8	83,9	100,9
Məişət kondisionerləri, min ədəd	134,9	33015,5	68,5	70,8
Məişət soyuducuları, ədəd	23626	6065,2	99,8	115,8
Paltaryuyan maşınlar, min ədəd	123,4	23837,9	94,5	88,2
Hesablama maşınları, blok və qurğuları, min ədəd	512,4	94576,2	126,3	153,0
Minik avtomobilləri, ədəd	36036	401684	129,5	105,5
Avtobuslar, ədəd	129	11582,1	34,8	23,7
Yük avtomobilləri, ədəd	2377	35189,4	91,5	83,1
Oturacaq, ofis, mətbəx, yataq və digər mebellər, min ədəd	415,4	35876,9	74,8	68,7

**2020-ci il oktyabrın 1-i vəziyyətinə
əhaliyə təyin olunmuş sosial müavinətlər və
kompensasiyalar**

(Əmək və Əhalinin Sosial Müdafiəsi Nazirliyinin məlumatlarına əsasən)

	Sosial müavinət təyin olunmuş şəxslərin sayı, nəfər	Bir nəfərə düşən orta aylıq məbləğ, manat
Sosial müavinətlər - cəmi	411642	119,00
o cümlədən:		
yaşa görə	99639	130,00
18 yaşından yuxarı əlilliyi olan şəxslərə	183776	125,07
ailə başçısını itirməyə görə	45691	80,00
sağlamlıq imkanları məhdud olan 18 yaşınadək uşaqlara	56071	150,00
dövlət qulluqçularına	34	61,23
kommunal, nəqliyyat və digər xidmətlər üçün	1490	12,00
özəlləşdirilən və idarəetməyə verilən dövlət müəssisələrinin istehsalat qəzası və yaxud peşə xəstəliyi nəticəsində sağlamlığı pozulmuş işçisinə və ya bu səbəbdən həlak olmuş işçisinin ailə üzvlərinə və himayəsində olan digər şəxslərə	730	54,47
əmək xəsarəti və ya peşə xəstəliyi nəticəsində zərərçəkənlərə kompensasiya	377	234,49
əhalinin bəzi kateqoriyalarından olan uşaq ailələrə (uşaqların sayı)	12491	15,92
1 yaşınadək uşağı olan aztəminatlı ailələrə (uşaqların sayı)	2101	55,00
beşdən çox uşağa görə (uşaqların sayı)	8993	55,00
valideynlərini itirmiş və valideyn himayəsindən məhrum olmuş uşaqların qəyyumlarına	249	100,00
Birdəfəlik müavinətlər – cəmi (9 ay ərzində)	66840	x
o cümlədən:		
uşağın anadan olmasına görə:		
ailələrə	54100	x
uşaqlara	55373	188,53
radiasiya qəzası nəticəsində zərər çəkmiş şəxslərə müalicə üçün	3934	237,00
penitensiar müəssisələrdə cəza çəkməkdən azad edilmiş şəxslərə	4320	998,27
dəfn üçün	3213	299,95

2020-ci il oktyabrın 1-i vəziyyətinə
Azərbaycan Respublikası Prezidentinin təqaüdləri
 (Əmək və Əhalinin Sosial Müdafiəsi Nazirliyinin məlumatlarına əsasən)

	Təqaüd təyin olunmuş şəxslərin sayı, nəfər	Bir nəfərə düşən orta aylıq məbləğ, manat
Təqaüdlər - cəmi	290720	93,81
o cümlədən:		
Azərbaycan Respublikası qarşısında xüsusi xidmətlər göstərmiş şəxslərə	37281	244,69
onlardan:		
Azərbaycan Respublikasının Fəxri adlarına görə:		
"Xalq" Fəxri adına görə	265	150,00
"Əməkdar" Fəxri adına görə	3035	100,00
Azərbaycan Respublikası Prezidentinin təqaüdləri:		
Fərdi təqaüdlər	414	1450,00
Şəhid ailəsi üçün-	11657	254,87
“Azərbaycanın Milli Qəhrəmanı” adı verilmiş şəxslərə, onların dul arvadlarına və 18 yaşına çatmamış uşaqlarına	181	1349,17
20 Yanvar şəhidinin ailəsi üçün	103	282,52
1941-1945-ci illər Böyük Vətən müharibəsi iştirakçılarına	103	150,00
1990-cı ilin 20 Yanvar hadisələri ilə əlaqədar əlilliyi olan şəxslərə	281	224,31
Əfqanıstanda sovet qoşunlarının tərkibində beynəlmiləl borcunu yerinə yetirərkən həlak olan, itkin düşmüş və məhkəmə qaydasında ölmüş elan edilən hərbi qulluqçuların ailələrinə	54	288,89
Müharibə ilə əlaqədar əlilliyi olan şəxslərə - cəmi	21188	228,44
o cümlədən:		
Azərbaycan Respublikasının müdafiəsi ilə əlaqədar əlilliyi olan şəxslərə	15081	228,26
Hərbi xidmət vəzifələrini yerinə yetirilməsi ilə əlaqədar əlilliyi olan şəxslərə	3246	227,61

...ardı

	Təqaüd təyin olunmuş şəxslərin sayı, nəfər	Bir nəfərə düşən orta aylıq məbləğ, manat
Böyük Vətən Müharibəsi ilə əlaqədar əlilliyi olan şəxslərə	140	234,14
Çernobıl AES-də hərbi xidmətlə əlaqədar əlilliyi olan şəxslərə	2721	230,14
Müharibə veteranlarına	91200	80,00
Başqa ölkələrin ərazisində gedən məhəlli müharibələrində və hərbi münaqişələrdə hərbi birləşmələrin tərkibində iştirak etmiş şəxslər və keçmiş SSRİ silahlı qüvvələrinin, Dövlət Təhlükəsizliyi Komitəsinin, Daxili İşlər Nazirliyinin mütəxəssisləri və müşavirləri	4036	80,00
Ümumi xəstəliklə, hərbi xidmət dövründə xəstələnmə ilə, əmək zədəsi və peşə xəstəliyi ilə, hərbi əməliyyatlar keçirilən zonada olmaqla əlaqədar, Çernobıl AES-də qəzanın ləğvi ilə bağlı səbəblərdən I qrup əlilliyi olan şəxslərə	52417	100,00
I dərəcə əlilliyi olan şəxslərə qulluq edən şəxslərə	50911	50,00
Sağlamlıq imkanları məhdud 18 yaşınadək uşaqlara qulluq edən şəxslərə	54875	50,00

Cədvəl 78

**2020-ci ilin yanvar-sentyabr aylarında MDB ölkələri üzrə əsas sosial-iqtisadi göstəricilər
(ötən ilin müvafiq dövrünə nisbətən faizlə, milli statistika xidmətlərinin məlumatlarına əsasən)**

	Azərbaycan	Ermənistan	Belarus	Qazaxı- stan	Qırğızı- stan	Moldova	Rusiya	Taciki- stan	Türk- mənistan	Özbəki- stan	Ukrayna
Ümumi Daxili Məhsul ¹⁾	96,1	94,3 ¹⁾	98,7	98,2 ¹⁾	94,0	92,8 ¹⁾	96,6 ¹⁾	107,0 ²⁾	105,8	100,4	88,6 ³⁾
Sənaye məhsulunun ümumi həcmi ¹⁾	95,5	101,0	98,2	100,0	98,1	93,5 ⁴⁾	97,1	110,7	...	97,3	93,0
Sənaye məhsulu istehsalçıların qiymət indeksi	73,5	101,8	105,0	91,4	118,8	102,4	95,4	102,0	...	117,7	95,2
Əsas kapitalla yönəldilmiş vəsaitlər ¹⁾	96,2	84,3	98,0	95,1	85,3	85,1 ¹⁾	96,0 ¹⁾	93,1	...	91,3	65,1 ⁵⁾
Ümumi istifadədə olan dəmir yolu ilə yük daşınması	98,6	106,5	83,4	101,4	99,3 ⁶⁾	66,1 ⁴⁾	96,4	116,3	...	99,3	95,3
Pərakəndə əmtəə dövriyyəsi ¹⁾	98,4	84,7	102,4	93,2	82,1	...	95,2	97,4	...	100,2	106,7
o cümlədən satış müəssisələrinin pərakəndə əmtəə dövriyyəsi	104,4	84,9	103,9	98,4	86,8	100,9 ⁷⁾	95,8	95,7	...	110,0	106,4
İstehlak qiymətlərinin indeksi	102,9	100,9	105,2	106,6	105,6	104,7	103,0	108,3	...	113,5	102,4
Əhalinin gəlirləri (faktiki qiymətlərlə)	99,1 ⁸⁾	...	110,5 ⁴⁾	99,3*
Əhalinin mal alınması və xidmətlərə xərcləri (faktiki qiymətlərlə)	93,9 ⁸⁾	93,7*
Sərəncamda qalan real gəlirlər	95,2 ⁸⁾	...	105,2 ⁴⁾	95,7*
İqtisadiyyatda işləyənlərin orta aylıq əməkhaqqı	120,5 ⁴⁾	104,7*	113,6	113,0	109,0 ⁴⁾	108,8 ¹⁾	105,6 ⁴⁾	101,0 ⁴⁾	...	116,2	109,2
İşçi qüvvəsinin müayinəsi əsasında işsizlərin ümumi sayı	94,2	141,7*
Məşğulluq xidməti orqanlarından rəsmi qeydiyyatdan keçmiş işsizlərin sayı (dövrün sonuna)	...	97,1	81,4	134,1	94,5	193,5	5,5 d..	99,0 ⁴⁾

...ardı

**2020-ci ilin yanvar-sentyabr aylarında MDB ölkələri üzrə əsas sosial-iqtisadi göstəricilər
(ötən ilin müvafiq dövrünə nisbətən faizlə, milli statistika xidmətlərinin məlumatlarına əsasən)**

	Azərbaycan	Ermənistan	Belarus	Qazaxıstan	Qırğızstan	Moldova	Rusiya	Taciki- stan	Türk- mənistan	Özbəki- stan	Ukrayna
İxrac (faktiki qiymətlərlə)-cəmi	87,6 ⁹⁾	95,6	82,3 ⁴⁾	84,3 ⁴⁾	103,5 ⁴⁾	86,4 ⁴⁾	75,6 ¹⁰⁾	154,8	...	104,3 ⁴⁾	93,4 ⁴⁾
o cümlədən											
MDB dövlətlərinə	116,8	87,9	89,9	82,6	81,2	94,4	82,6	69,7	...	71,9	85,7
MDB üzvü olmayan dövlətlərə	85,9	98,8	72,3	84,7	122,2	85,1	74,5	2,1 d..	...	117,5	94,6
İdxal (faktiki qiymətlərlə)- cəmi	57,8 ⁹⁾	86,3	80,1 ⁴⁾	93,6 ⁴⁾	68,4 ⁴⁾	88,1 ⁴⁾	92,1 ¹⁰⁾	93,4	...	84,4 ⁴⁾	85,4 ⁴⁾
o cümlədən											
MDB dövlətlərinə	73,9	104,9	72,8	88,8	82,2	91,8	88,9	102,1	...	96,4	65,7
MDB üzvü olmayan dövlətlərdən	53,4	77,9	91,3	97,2	55,5	86,9	92,5	79,5	...	78,7	90,5

¹⁾ 2020-ci ilin yanvar-iyunu 2019-cu ilin yanvar-iyununa nisbətən

²⁾ 2020-ci ilin yanvar-martı 2019-cu ilin yanvar-martına nisbətən. İqtisadiyyatın əsas sahələrinin qismüddətli inkişaf göstəricisi.

³⁾ 2020-ci ilin II rübü 2019-cu ilin II rübünə nisbətən.

⁴⁾ 2020-ci ilin yanvar-avqustu 2019-cu ilin yanvar-avqustuna nisbətən

⁵⁾ 2020-ci ilin yanvar-iyunu 2019-cu ilin yanvar-iyununa nisbətən. Qeyri-maddi aktivlərə yönəldilən investisiyalar daxil olmaqla

⁶⁾ Yüklənmiş yüklər

⁷⁾ 2020-ci ilin yanvar-avqustu 2019-cu ilin yanvar-avqustuna nisbətən. Ticarət müəssisələrinin avtomobil və motosikllər nəzərə alınmadan əmtəə satışından əldə olunan gəlirləri

⁸⁾ Milli hesablar sisteminin metodologiyasına əsasən

⁹⁾ 2020-ci ilin yanvar-avqustu 2019-cu ilin yanvar-avqustuna nisbətən. Müqayisəli qiymətlərlə verilir.

¹⁰⁾ 2020-ci ilin yanvar-avqustu 2019-cu ilin yanvar-avqustuna nisbətən. Rusiya Bankının tədiyə balansının məlumatlarına əsasən.

* Qiymətləndirmə

Qeyd: Ukrayna üzrə məlumatlar Ukraynanın Dövlət statistika xidmətinin rəsmi saytından götürülmüşdür.

İQTİSADİ RAYONLAR

2020-ci ilin yanvar-sentyabr aylarında ölkənin regionlarında iqtisadiyyatın əsas sahələri üzrə məhsul buraxılışının fiziki həcm indeksi, əvvəlki ilin eyni dövrünə nisbətən, faizlə

	Sahələr üzrə cəmi	o cümlədən:					
		sənaye	kənd təsərrüfatı, meşə təsərrüfatı və balıqçılıq	tikinti	nəqliyyat və anbar təsərrüfatı	informasiya və rabitə	ticarət; nəqliyyat vasitələrinin təmiri
Ölkə üzrə -cəmi	96,7	95,5	101,5	89,9 ¹⁾	104,4	102,7	98,4
o cümlədən:							
Bakı şəhəri	98,3	95,4	120,4	106,9	106,5	101,0	101,0
Rayonlar üzrə -cəmi	99,6	104,2	100,9	97,0	71,0	119,3	95,8
o cümlədən:							
Abşeron iqtisadi rayonu -cəmi	108,3	108,0	125,3	99,5	102,8	136,2	97,5
o cümlədən:							
Xızı rayonu	75,2	100,0	124,2	49,2	55,7	109,5	98,1
Abşeron rayonu	128,7	108,8	121,2	2,0 d.	125,0	132,4	99,3
Sumqayıt şəhəri	104,9	111,1	2,9 d.	68,4	70,6	136,8	96,7
Gəncə-Qazax iqtisadi rayonu-cəmi	100,9	99,2	105,0	96,7	53,9	111,5	96,1
o cümlədən:							
Gəncə şəhəri	101,9	118,6	88,6	87,4	43,8	115,7	98,3
Qazax rayonu	91,0	99,8	107,0	60,0	80,4	106,9	95,1
Ağstafa rayonu	111,6	105,9	96,9	150,2	57,0	110,8	95,6
Tovuz rayonu	110,4	100,2	112,6	151,2	70,2	108,7	97,0
Şəmkir rayonu	98,9	99,4	107,0	81,5	70,3	110,9	93,6
Gədəbəy rayonu	94,4	98,4	104,3	33,9	56,9	119,4	96,9
Daşkəsən rayonu	91,3	100,8	99,5	43,4	53,6	99,3	91,1
Samux rayonu	105,9	36,9	102,5	2,7 d.	54,4	110,5	90,5
Göygöl rayonu	84,7	99,9	83,2	65,9	55,3	109,7	92,2
Goranboy rayonu	120,1	99,7	102,9	2,4 d.	62,5	105,5	97,0
Naftalan şəhəri	71,2	105,7	114,0	21,6	61,1	108,0	93,5
Şəki-Zaqatala iqtisadi rayonu-cəmi	102,9	99,5	97,3	138,3	56,7	108,6	96,2
o cümlədən:							
Balakən rayonu	136,3	100,0	100,0	7,6 d.	57,3	107,3	96,6
Zaqatala rayonu	97,2	97,2	101,2	88,5	58,3	106,0	93,9
Qax rayonu	77,0	100,0	91,5	28,1	58,5	106,5	93,1
Şəki şəhəri	90,5	100,5	96,4	70,7	57,2	110,6	97,7
Oğuz rayonu	81,7	100,4	98,1	22,0	55,0	112,2	97,8
Qəbələ rayonu	131,6	99,2	94,6	3,7 d.	53,9	110,6	96,4
Lənkəran iqtisadi rayonu-cəmi	94,4	99,7	98,1	83,8	58,3	108,3	94,6
o cümlədən:							
Astara rayonu	90,5	100,4	99,4	70,3	62,9	98,4	84,8
Lənkəran şəhəri	99,7	99,0	106,1	101,1	62,7	104,2	97,4
Lerik rayonu	70,9	100,0	102,9	15,1	54,5	110,9	97,0

	Sahələr üzrə cəmi	o cümlədən:					
		sənaye	kənd təsərrüfatı, meşə təsərrüfatı və bəhqəçlik	tikinti	nəqliyyat və anbar təsərrüfatı	informasiya və rabitə	ticarət; nəqliyyat vasitələrinin təmiri
Yardımlı rayonu	89,1	100,5	95,4	56,1	56,0	145,7	98,0
Masallı rayonu	101,8	98,1	105,2	121,2	56,0	113,0	96,1
Cəlilabad rayonu	93,3	100,9	91,8	116,7	55,3	109,2	93,3
Quba-Xaçmaz iqtisadi rayonu-cəmi	98,9	98,6	102,1	96,2	61,1	113,6	97,0
o cümlədən:							
Qusar rayonu	104,0	100,0	101,4	125,6	59,3	109,0	98,9
Xaçmaz rayonu	92,9	97,0	100,7	60,3	65,8	121,8	97,4
Quba rayonu	93,4	99,6	105,4	59,3	55,1	107,2	97,7
Şabran rayonu	116,9	100,4	98,3	2,2 d.	59,0	117,9	96,3
Siyəzən rayonu	104,0	96,3	104,9	116,2	68,0	112,3	87,5
Aran iqtisadi rayonu-cəmi	95,6	100,0	99,6	83,4	77,3	109,0	94,0
o cümlədən:							
Göyçay rayonu	91,5	100,1	104,8	64,9	56,0	110,3	87,6
Beyləqan rayonu	84,3	99,5	100,9	23,2	55,4	113,6	98,6
Ağcabədi rayonu	103,9	101,1	100,5	134,7	55,5	110,9	97,9
Bərdə rayonu	94,8	104,3	102,0	95,1	55,2	111,1	84,5
Neftçala rayonu	110,3	99,9	108,7	4,9 d.	61,1	112,9	96,5
Biləsuvar rayonu	92,1	99,7	97,6	83,9	57,1	112,6	85,6
Salyan rayonu	87,9	100,1	89,7	55,9	49,3	111,5	91,1
Yevlax şəhəri	100,2	100,2	99,7	125,9	56,2	108,1	98,4
Mingəçevir şəhəri	100,6	93,2	110,1	164,8	57,1	88,3	95,5
Ağdaş rayonu	98,7	100,3	104,2	87,0	57,4	110,6	98,6
Ucar rayonu	91,3	100,2	91,3	84,0	62,8	112,5	97,3
Zərdab rayonu	99,8	100,0	99,4	114,1	60,9	99,5	82,5
Kürdəmir rayonu	87,9	100,3	92,3	45,4	40,7	110,9	96,2
İmişli rayonu	98,1	97,0	95,4	121,4	49,0	124,3	98,1
Saatlı rayonu	105,5	101,1	107,0	2,1 d.	58,1	117,4	97,8
Sabirabad rayonu	93,3	100,4	105,1	51,4	55,9	113,3	98,8
Hacıqabul rayonu	99,1	106,0	91,7	180,3	54,8	114,5	94,4
Şirvan şəhəri	92,3	99,9	102,6	46,2	115,0	105,7	95,8
Yuxarı Qarabağ iqtisadi rayonu-cəmi	100,2	100,1	95,1	144,6	67,1	116,0	85,4
o cümlədən:							
Cəbrayıl rayonu	105,4	102,0	95,1	2,3 d.	126,4	119,7	-
Füzuli rayonu	115,2	100,3	102,7	2,7 d.	58,6	110,6	97,5
Ağdam rayonu	102,3	100,0	96,5	2,4 d.	60,1	132,8	98,2
Tartər rayonu	88,1	100,0	85,7	128,5	54,7	107,1	78,1
Xocalı rayonu	94,8	-	107,4	92,4	-	-	-
Şuşa rayonu	88,5	100,0	84,0	89,8	130,2	-	-
Xocavənd rayonu	87,5	50,8	87,7	-	102,7	-	-

	Sahələr üzrə cəmi	o cümlədən:					
		sənaye	kənd təsərrüfatı, meşə təsərrüfatı və balıqçılıq	tikinti	nəqliyyat və anbar təsərrüfatı	informasiya və rabitə	ticarət; nəqliyyat vasitələrinin təmiri
Kəlbəcər-Laçın iqtisadi rayonu-cəmi	93,8	100,0	100,9	82,3	98,6	-	-
o cümlədən:							
Kəlbəcər rayonu	83,5	92,1	101,8	53,2	113,6	-	-
Laçın rayonu	112,7	100,0	98,8	179,6	110,9	-	-
Qubadlı rayonu	97,4	-	102,9	96,6	110,3	-	-
Zəngilan rayonu	107,9	-	111,8	-	93,6	-	-
Dağlıq Şirvan iqtisadi rayonu-cəmi	88,1	100,5	94,3	63,0	57,7	112,9	95,0
o cümlədən:							
Qobustan rayonu	77,1	100,0	88,8	32,1	54,2	126,9	97,4
İsmayılлы rayonu	83,6	100,5	101,4	41,7	56,9	112,5	97,6
Ağsu rayonu	110,9	101,3	99,8	3,4 d.	54,9	119,0	97,4
Şamaxı rayonu	80,5	100,0	83,2	55,9	62,0	107,2	91,3
Naxçıvan Muxtar Respublikası-cəmi	100,9	101,0	103,6	101,9	85,3	104,6	99,1
o cümlədən:							
Naxçıvan şəhəri	100,6	101,0	102,7	102,1	72,1	105,5	99,2
Şərur rayonu	101,3	101,0	104,3	101,9	99,8	103,9	99,2
Babək rayonu	101,5	100,9	104,2	101,4	99,9	103,9	99,0
Ordubad rayonu	100,9	100,8	103,1	102,1	99,8	102,7	99,0
Culfa rayonu	100,7	100,6	102,2	101,4	99,7	104,0	99,1
Kəngərli rayonu	101,1	100,7	103,7	101,1	99,6	102,3	99,0
Şahbuz rayonu	101,4	101,1	102,9	101,1	99,7	106,5	98,9
Sədərək rayonu	100,9	100,6	103,2	101,0	99,5	106,5	99,1

¹⁾ Mərkəzləşdirilmiş qaydada maliyyələşdirilən tikinti-quraşdırma işləri nəzərə alınmaqla

**2020-ci ilin doqquz ayı ərzində ölkənin şəhər və rayonları üzrə
bəzi demoqrafik göstəricilər**

Şəhər və rayonların adları	01.10.2020-ci il vəziyyətinə əhalinin sayı, min nəfər	N ə f ə r			Nikahlar	Boşanma- lar
		təbii artım	doğulan- lar	ölənlər		
Respublika üzrə - cəmi	10116,3	48404	95399	46995	26312	11089
Bakı şəhəri	2300,4	7616	18959	11343	6163	3168
o cümlədən:						
Binəqədi rayonu	268,4	977	2322	1345	711	388
Qaradağ rayonu	127,8	838	1499	661	407	176
Xəzər rayonu	168,4	576	1433	857	454	208
Səbail rayonu	102,6	237	732	495	275	159
Sabunçu rayonu	247,2	805	2229	1424	718	322
Suraxanı rayonu	222,0	818	2004	1186	624	313
Nərimanov rayonu	179,8	520	1489	969	602	309
Nəsimi rayonu	222,6	420	1310	890	429	242
Nizami rayonu	201,8	549	1388	839	456	209
Pirallahı rayonu	20,6	51	152	101	30	26
Xətai rayonu	289,8	1188	2496	1308	786	414
Yasamal rayonu	249,4	637	1905	1268	671	402
Abşeron iqtisadi rayonu - cəmi	578,7	2242	4872	2630	1290	708
o cümlədən:						
Xızı rayonu	17,2	109	177	68	48	12
Abşeron rayonu	215,1	894	1773	879	492	249
Sumqayıt şəhəri	346,4	1239	2922	1683	750	447
Gəncə-Qazax iqtisadi rayonu - cəmi	1299,3	4898	11830	6932	3251	1342
o cümlədən:						
Gəncə şəhəri	336,2	524	2272	1748	671	448
o cümlədən:						
Nizami rayonu	153,2	197	957	760	307	200
Kəpəz rayonu	183,0	327	1315	988	364	248
Qazax rayonu	98,9	464	1027	563	291	79
Ağstafa rayonu	88,8	353	841	488	228	71
Tovuz rayonu	178,1	951	1910	959	567	190
Şəmkir rayonu	220,6	1040	2134	1094	612	163
Gədəbəy rayonu	101,2	259	910	651	234	87
Daşkəsən rayonu	35,5	134	306	172	73	45
Samux rayonu	59,2	280	632	352	141	60
Göygöl rayonu	64,9	266	615	349	151	70
Goranboy rayonu	105,6	588	1099	511	255	110
Naftalan şəhəri	10,3	39	84	45	28	19
Şəki-Zaqatala iqtisadi rayonu - cəmi	630,0	3298	6194	2896	1423	580
o cümlədən:						
Balakən rayonu	99,6	531	992	461	178	111
Zaqatala rayonu	130,4	600	1198	598	302	137
Qax rayonu	57,4	229	553	324	111	47
Şəki şəhəri	189,1	882	1763	881	456	151
Oğuz rayonu	45,0	290	476	186	116	52
Qəbələ rayonu	108,5	766	1212	446	260	82

Şəhər və rayonların adları	01.10.2020-ci il vəziyyətinə əhəlinin sayı, min nəfər	N ə f ə r			Nikahlar	Boşanma- lar
		təbii artım	doğulan- lar	önlər		
Lənkəran iqtisadi rayonu - cəmi	952,8	6108	10099	3991	2185	849
o cümlədən:						
Astara rayonu	110,5	738	1167	429	314	92
Lənkəran şəhəri	231,0	844	1959	1115	520	209
Lerik rayonu	86,4	677	994	317	271	40
Yardımlı rayonu	68,7	698	969	271	256	23
Masallı rayonu	228,9	1155	2199	1044	421	320
Cəlilabad rayonu	227,3	1996	2811	815	403	165
Quba-Xaçmaz iqtisadi rayonu - cəmi	558,4	3569	6168	2599	1411	558
o cümlədən:						
Qusar rayonu	99,7	552	1052	500	222	103
Xaçmaz rayonu	181,0	1171	1974	803	422	207
Quba rayonu	174,6	1219	1995	776	496	135
Şabran rayonu	60,2	359	666	307	142	83
Siyəzən rayonu	42,9	268	481	213	129	30
Aran iqtisadi rayonu - cəmi	2058,7	12167	21487	9320	6205	2181
o cümlədən:						
Göyçay rayonu	122,4	709	1304	595	331	112
Beyləqan rayonu	100,1	559	980	421	327	98
Ağcabədi rayonu	137,5	711	1332	621	452	120
Bərdə rayonu	158,3	837	1574	737	505	181
Neftçala rayonu	89,3	376	796	420	222	106
Biləsuvar rayonu	106,2	961	1346	385	375	63
Salyan rayonu	140,7	728	1447	719	414	138
Yevlax şəhəri	130,5	806	1423	617	327	265
Mingəçevir şəhəri	106,5	512	1054	542	230	190
Ağdaş rayonu	111,9	699	1216	517	319	117
Ucar rayonu	90,0	484	902	418	285	104
Zərdab rayonu	59,6	264	507	243	179	50
Kürdəmir rayonu	118,7	713	1303	590	432	101
İmişli rayonu	132,1	776	1339	563	454	118
Saatlı rayonu	109,9	725	1153	428	346	70
Sabirabad rayonu	180,0	1354	2133	779	589	142
Hacıqabul rayonu	77,1	511	842	331	203	90
Şirvan şəhəri	87,9	442	836	394	215	116
Yuxarı Qarabağ iqtisadi rayonu - cəmi	691,0	3130	5804	2674	1609	765
o cümlədən:						
Cəbrayıl rayonu	82,2	484	825	341	195	112
Füzuli rayonu	134,7	771	1452	681	419	183
Ağdam rayonu	205,1	1100	2104	1004	598	292
Tərtər rayonu	105,0	350	728	378	231	100
Xocalı rayonu	29,0	103	159	56	30	11
Şuşa rayonu	34,9	187	341	154	79	41
Xocavənd rayonu	44,2	113	159	46	46	15
Xankəndi şəhəri	55,9	22	36	14	11	11
Kəlbəcər-Laçın iqtisadi rayonu - cəmi	261,1	1466	2691	1225	774	315
o cümlədən:						
Kəlbəcər rayonu	94,7	541	883	342	247	85
Laçın rayonu	79,1	519	920	401	279	88
Qubadlı rayonu	41,9	243	466	223	117	83
Zəngilan rayonu	45,4	163	422	259	131	59

.... ardı...						
Şəhər və rayonların adları	01.10.2020-ci il vəziyyətinə əhalinin sayı, min nəfər	N ə f ə r			Nikahlar	Boşanma- lar
		təbii artım	doğulan- lar	önlər		
Dağlıq Şirvan iqtisadi rayonu - cəmi	324,5	2211	3750	1539	889	264
o cümlədən:						
Qobustan rayonu	47,8	426	661	235	138	22
İsmayilli rayonu	87,8	417	905	488	228	82
Ağsu rayonu	81,6	497	864	367	211	69
Şamaxı rayonu	107,3	871	1320	449	312	91
Naxçıvan Muxtar Respublikası - cəmi	461,4	1699	3545	1846	1112	359
o cümlədən:						
Naxçıvan şəhəri	95,0	237	682	445	205	108
Şərur rayonu	117,9	391	816	425	277	79
Babək rayonu	76,5	352	678	326	214	51
Ordubad rayonu	50,4	158	356	198	103	42
Culfa rayonu	47,2	217	410	193	125	33
Kəngərli rayonu	33,0	196	299	103	92	22
Şahbuz rayonu	25,3	84	190	106	62	19
Sədərək rayonu	16,1	64	114	50	34	5

**2020-ci ilin doqquz ayı ərzində ölkənin şəhər və rayonları üzrə bəzi
demoqrafik göstəricilər (əhalinin hər 1000 nəfərinə)**

...sonu

Şəhər və rayonların adları	Təbii artım	Doğulanlar	Ölənlər	Nikahlar	Boşanmalar
Respublika üzrə - cəmi	6,5	12,8	6,3	3,5	1,5
Bakı şəhəri	4,4	11,0	6,6	3,6	1,8
o cümlədən:					
Binaqədi rayonu	4,9	11,6	6,7	3,5	1,9
Qaradağ rayonu	8,8	15,7	6,9	4,3	1,8
Xəzər rayonu	4,6	11,4	6,8	3,6	1,7
Səbail rayonu	3,0	9,5	6,5	3,6	2,1
Sabunçu rayonu	4,4	12,1	7,7	3,9	1,7
Suraxanı rayonu	4,9	12,1	7,2	3,8	1,9
Nərimanov rayonu	3,9	11,1	7,2	4,5	2,3
Nəsimi rayonu	2,6	7,9	5,3	2,6	1,5
Nizami rayonu	3,6	9,2	5,6	3,0	1,4
Pirallahı rayonu	3,4	9,9	6,5	1,9	1,7
Xətai rayonu	5,5	11,5	6,0	3,6	1,9
Yasamal rayonu	3,4	10,2	6,8	3,6	2,2
Abşeron iqtisadi rayonu - cəmi	5,2	11,3	6,1	3,0	1,6
o cümlədən:					
Xızı rayonu	8,5	13,8	5,3	3,7	0,9
Abşeron rayonu	5,5	11,0	5,5	3,1	1,5
Sumqayıt şəhəri	4,8	11,3	6,5	2,9	1,7
Gəncə-Qazax iqtisadi rayonu - cəmi	5,1	12,2	7,1	3,3	1,4
o cümlədən:					
Gəncə şəhəri	2,0	9,0	7,0	2,7	1,8
o cümlədən:					
Nizami rayonu	1,7	8,3	6,6	2,7	1,7
Kəpəz rayonu	2,4	9,6	7,2	2,7	1,8
Qazax rayonu	6,3	13,9	7,6	3,9	1,1
Ağstafa rayonu	5,3	12,7	7,4	3,4	1,1
Tovuz rayonu	7,2	14,4	7,2	4,3	1,4
Şəmkir rayonu	6,4	13,0	6,6	3,7	1,0
Gədəbəy rayonu	3,4	12,0	8,6	3,1	1,2
Daşkəsən rayonu	5,0	11,5	6,5	2,8	1,7
Samux rayonu	6,3	14,3	8,0	3,2	1,4
Göygöl rayonu	5,5	12,7	7,2	3,1	1,4
Goranboy rayonu	7,4	13,9	6,5	3,2	1,4
Naftalan şəhəri	5,0	10,9	5,9	3,6	2,5
Şəki-Zaqatala iqtisadi rayonu - cəmi	7,0	13,2	6,2	3,0	1,2
o cümlədən:					
Balakən rayonu	7,1	13,3	6,2	2,4	1,5
Zaqatala rayonu	6,2	12,3	6,1	3,1	1,4
Qax rayonu	5,4	12,9	7,5	2,6	1,1
Şəki şəhəri	6,3	12,5	6,2	3,2	1,1
Oğuz rayonu	8,7	14,2	5,5	3,5	1,5
Qəbələ rayonu	9,5	15,0	5,5	3,2	1,0
Lənkəran iqtisadi rayonu -cəmi	8,6	14,2	5,6	3,1	1,2
o cümlədən:					
Astara rayonu	9,0	14,2	5,2	3,8	1,1
Lənkəran şəhəri	4,8	11,3	6,5	3,0	1,2
Lerik rayonu	10,5	15,4	4,9	4,2	0,6
Yardımlı rayonu	13,6	18,9	5,3	5,0	0,4
Masallı rayonu	6,8	12,9	6,1	2,5	1,9
Cəlilabad rayonu	11,8	16,6	4,8	2,4	1,0

Şəhər və rayonların adları	Təbii artım	Doğulanlar	Ölənələr	Nikahlar	Boşanmalar
Quba-Xaçmaz iqtisadi rayonu - cəmi	8,6	14,8	6,2	3,4	1,3
o cümlədən:					
Qusar rayonu	7,4	14,1	6,7	3,0	1,4
Xaçmaz rayonu	8,7	14,6	5,9	3,1	1,5
Quba rayonu	9,3	15,3	6,0	3,8	1,0
Şabran rayonu	8,0	14,8	6,8	3,2	1,8
Siyəzən rayonu	8,3	15,0	6,7	4,0	0,9
Aran iqtisadi rayonu - cəmi	7,9	14,0	6,1	4,0	1,4
o cümlədən:					
Göyçay rayonu	7,8	14,3	6,5	3,6	1,2
Beyləqan rayonu	7,5	13,1	5,6	4,4	1,3
Ağcabədi rayonu	7,0	13,0	6,0	4,4	1,2
Bərdə rayonu	7,1	13,3	6,2	4,3	1,5
Neftçala rayonu	5,6	11,9	6,3	3,3	1,6
Biləsuvar rayonu	12,1	17,0	4,9	4,7	0,8
Salyan rayonu	7,0	13,8	6,8	3,9	1,3
Yevlax şəhəri	8,3	14,6	6,3	3,4	2,7
Mingəçevir şəhəri	6,4	13,2	6,8	2,9	2,4
Ağdaş rayonu	8,4	14,6	6,2	3,8	1,4
Ucar rayonu	7,2	13,4	6,2	4,2	1,5
Zərdab rayonu	5,9	11,4	5,5	4,0	1,1
Kürdəmir rayonu	8,0	14,7	6,7	4,9	1,1
İmişli rayonu	7,9	13,6	5,7	4,6	1,2
Saatlı rayonu	8,9	14,1	5,2	4,2	0,9
Sabirabad rayonu	10,1	15,9	5,8	4,4	1,1
Hacıqabul rayonu	8,8	14,6	5,8	3,5	1,6
Şirvan şəhəri	6,7	12,7	6,0	3,3	1,8
Yuxarı Qarabağ iqtisadi rayonu - cəmi	7,2	13,4	6,2	3,7	1,8
o cümlədən:					
Cəbrayıl rayonu	7,8	13,4	5,6	3,2	1,8
Füzuli rayonu	7,6	14,4	6,8	4,2	1,8
Ağdam rayonu	7,1	13,7	6,6	3,9	1,9
Tərtər rayonu	5,7	11,9	6,2	3,8	1,6
Xocalı rayonu	8,6	13,3	4,7	2,5	0,9
Şuşa rayonu	7,4	13,5	6,1	3,1	1,6
Xocavənd rayonu	10,4	14,6	4,2	4,2	1,4
Xankəndi şəhəri	2,4	3,9	1,5	1,2	1,2
Kəlbəcər-Laçın iqtisadi rayonu - cəmi	7,8	14,3	6,5	4,1	1,7
o cümlədən:					
Kəlbəcər rayonu	8,5	13,9	5,4	3,9	1,3
Laçın rayonu	8,8	15,6	6,8	4,7	1,5
Qubadlı rayonu	7,8	14,9	7,1	3,7	2,7
Zəngilan rayonu	4,8	12,4	7,6	3,9	1,7
Dağlıq Şirvan iqtisadi rayonu - cəmi	9,1	15,5	6,4	3,7	1,1
o cümlədən:					
Qobustan rayonu	12,0	18,6	6,6	3,9	0,6
İsmayıllı rayonu	6,4	13,8	7,4	3,5	1,2
Ağsu rayonu	8,2	14,2	6,0	3,5	1,1
Şamaxı rayonu	10,9	16,5	5,6	3,9	1,1

Şəhər və rayonların adları	Təbii artım	Doğulanlar	Ölənlər	Nikahlar	Boşanmalar
Naxçıvan Muxtar Respublikası - cəmi	4,9	10,3	5,4	3,2	1,0
o cümlədən:					
Naxçıvan şəhəri	3,3	9,6	6,3	2,9	1,5
Şərur rayonu	4,5	9,3	4,8	3,1	0,9
Babək rayonu	6,2	11,9	5,7	3,7	0,9
Ordubad rayonu	4,2	9,5	5,3	2,7	1,1
Culfa rayonu	6,1	11,6	5,5	3,5	0,9
Kəngərli rayonu	8,0	12,2	4,2	3,7	0,9
Şahbuz rayonu	4,4	10,0	5,6	3,3	1,0
Sədərək rayonu	5,4	9,5	4,1	2,8	0,4

...ardı

	Pensiyaçıların sayı, nəfər	Təyin olunmuş aylıq pensiyaların orta məbləği, manat
Respublika üzrə - cəmi	1244422	298,41
Bakı şəhəri - cəmi	385462	402,99
Abşeron iqtisadi rayonu - cəmi	73731	271,54
o cümlədən:		
Xızı rayonu	1371	250,53
Abşeron rayonu	21932	267,81
Sumqayıt şəhəri	50428	273,73
Gəncə-Qazax iqtisadi rayonu - cəmi	157740	250,61
o cümlədən:		
Gəncə şəhəri	42313	259,15
Qazax rayonu	12214	244,30
Ağstafa rayonu	10447	248,54
Tovuz rayonu	20412	247,43
Şəmkir rayonu	24663	244,46
Gədəbəy rayonu	15147	246,83
Daşkəsən rayonu	4748	247,72
Samux rayonu	7344	244,26
Göygöl rayonu	7736	241,95
Goranboy rayonu	11372	248,31
Naftalan şəhəri		
Şəki-Zaqatala iqtisadi rayonu - cəmi	73645	246,27
o cümlədən:		
Balakən rayonu	11340	236,40
Zaqatala rayonu	15385	242,43
Qax rayonu	7699	249,31
Şəki şəhəri	22919	249,93
Oğuz rayonu	5618	254,17
Qəbələ rayonu	10684	248,09
Lənkəran iqtisadi rayonu - cəmi	107936	239,88
o cümlədən:		
Astara rayonu	11257	241,67
Lənkəran şəhəri	27095	248,14
Lerik rayonu	10128	223,42
Yardımlı rayonu	7851	240,48
Masallı rayonu	26663	243,21
Cəlilabad rayonu	24942	233,03
Quba-Xaçmaz iqtisadi rayonu - cəmi	55894	245,91
o cümlədən:		
Qusar rayonu	10791	246,89
Xaçmaz rayonu	19088	235,44
Quba rayonu	15481	250,53
Şabran rayonu	6559	254,22
Siyəzən rayonu	3975	261,79
Aran iqtisadi rayonu - cəmi	231343	247,19
o cümlədən:		
Göyçay rayonu	13456	239,94
Beyləqan rayonu	12292	245,16
Ağcabədi rayonu	17195	244,53
Bərdə rayonu	18506	242,57
Neftçala rayonu	9594	268,56

2020-ci il oktyabr ayının 1-i vəziyyətinə ölkənin şəhər və rayonları üzrə pensiya təminatı

	Pensiyaçıların sayı, nəfər	Təyin olunmuş aylıq pensiyaların orta məbləği, manat
Biləsuvar rayonu	11693	241,44
Salyan rayonu	14813	245,62
Yevlax şəhəri	15857	248,45
Mingəçevir şəhəri	17824	255,06
Ağdaş rayonu	12027	232,15
Ucar rayonu	8695	247,17
Zərdab rayonu	6762	251,42
Kürdəmir rayonu	12044	242,73
İmişli rayonu	15454	248,73
Saatlı rayonu	12410	246,54
Sabirabad rayonu	17388	246,55
Hacıqabul rayonu	6513	251,45
Şirvan şəhəri	8820	264,37
Yuxarı Qarabağ iqtisadi rayonu - cəmi	46537	249,75
o cümlədən:		
Cəbrayıl rayonu	7933	252,39
Füzuli rayonu	9871	247,99
Ağdam rayonu	13563	246,40
Tərtər rayonu	9001	246,59
Xocalı rayonu	1362	253,70
Şuşa rayonu	3744	263,37
Xocavənd rayonu	1063	262,77
Xankəndi şəhəri ¹⁾
Kəlbəcər-Laçın iqtisadi rayonu - cəmi	24545	255,86
o cümlədən:		
Kəlbəcər rayonu	10281	245,15
Laçın rayonu	3529	257,36
Qubadlı rayonu	6402	266,54
Zəngilan rayonu	4333	264,27
Dağlıq Şirvan iqtisadi rayonu - cəmi	37494	247,76
o cümlədən:		
Qobustan rayonu	4102	249,94
İsmayilli rayonu	11976	246,64
Ağsu rayonu	10175	247,37
Şamaxı rayonu	11241	248,52
Naxçıvan Muxtar Respublikası - cəmi	50095	285,50

¹⁾ Xankəndi şəhəri üzrə göstəricilər məcburi köçkünlərin müvəqqəti məskunlaşdığı rayonların göstəricilərinə daxildir.

**2020-ci il oktyabr ayının 1-i vəziyyətinə ölkənin şəhər və rayonları üzrə
aztəminatlı ailələrə verilən ünvanlı dövlət sosial yardımı** ...ardı

	Ünvanlı dövlət sosial yardımı alan ailə üzvlərinin sayı, nəfər	1 nəfərə düşən aylıq ünvanlı dövlət sosial yardımın məbləği, manat
Respublika üzrə - cəmi	316 548	55,97
Bakı şəhəri - cəmi	31 966	56,04
Abşeron iqtisadi rayonu - cəmi	12 615	55,77
o cümlədən:		
Xızı rayonu	576	55,96
Abşeron rayonu	3 885	55,25
Sumqayıt şəhəri	8 154	56,01
Gəncə-Qazax iqtisadi rayonu - cəmi	34 988	55,97
o cümlədən:		
Gəncə şəhəri	8 090	54,60
Qazax rayonu	2 074	56,25
Ağstafa rayonu	553	56,72
Tovuz rayonu	5 641	59,13
Şəmkir rayonu	2 521	56,64
Gədəbəy rayonu	1 176	55,45
Daşkəsən rayonu	1 983	56,05
Samux rayonu	1 987	51,83
Göygöl rayonu	3 766	56,82
Goranboy rayonu	6 892	55,45
Naftalan şəhəri	305	55,37
Şəki-Zaqatala iqtisadi rayonu - cəmi	8 169	55,00
o cümlədən:		
Balakən rayonu	201	52,70
Zaqatala rayonu	849	58,69
Qax rayonu	420	53,76
Şəki şəhəri	5 570	54,17
Oğuz rayonu	536	58,81
Qəbələ rayonu	593	55,70
Lənkəran iqtisadi rayonu - cəmi	84 487	57,12
o cümlədən:		
Astara rayonu	2 922	54,62
Lənkəran şəhəri	32 924	55,88
Lerik rayonu	4 903	54,46
Yardımlı rayonu	6 243	55,75
Masallı rayonu	21 625	58,59
Cəlilabad rayonu	15 870	59,49
Quba-Xaçmaz iqtisadi rayonu - cəmi	29 938	57,13
o cümlədən:		
Qusar rayonu	6 556	57,16
Xaçmaz rayonu	12 398	58,04
Quba rayonu	4 659	56,55
Şabran rayonu	4 910	55,96
Siyəzən rayonu	1 415	54,83
Aran iqtisadi rayonu - cəmi	71 319	56,34
o cümlədən:		
Göyçay rayonu	570	56,08
Beyləqan rayonu	4 027	55,68
Ağcabədi rayonu	6 574	58,74
Bərdə rayonu	4 286	55,84
Neftçala rayonu	3 077	55,30

	Ünvanlı dövlət sosial yardımı alan ailə üzvlərinin sayı, nəfər	1 nəfərə düşən aylıq ünvanlı dövlət sosial yardımın məbləği, manat
Biləsuvar rayonu	4 798	59,83
Salyan rayonu	9 159	56,96
Yevlax şəhəri	8 055	57,52
Mingəçevir şəhəri	5 535	55,10
Ağdaş rayonu	3 597	56,77
Ucar rayonu	2 890	55,11
Zərdab rayonu	346	53,40
Kürdəmir rayonu	3 064	55,76
İmişli rayonu	3 362	50,82
Saatlı rayonu	2 968	55,16
Sabirabad rayonu	2 845	54,77
Hacıqabul rayonu	3 414	56,86
Şirvan şəhəri	2 752	55,11
Yuxarı Qarabağ iqtisadi rayonu - cəmi	20 755	52,60
o cümlədən:		
Cəbrayıl rayonu	1 823	51,45
Füzuli rayonu	5 327	51,98
Ağdam rayonu	8 018	52,78
Tərtər rayonu	3 223	53,05
Xocalı rayonu	824	53,25
Şuşa rayonu	1 145	53,61
Xocavənd rayonu	278	56,57
Xankəndi şəhəri	117	50,59
Kəlbəcər-Laçın iqtisadi rayonu - cəmi	12 008	52,53
o cümlədən:		
Kəlbəcər rayonu	5 220	52,34
Laçın rayonu	4 930	52,59
Qubadlı rayonu	966	52,97
Zəngilan rayonu	892	52,82
Dağlıq Şirvan iqtisadi rayonu - cəmi	7 969	55,89
o cümlədən:		
Qobustan rayonu	736	58,51
İsmayilli rayonu	710	55,42
Ağsu rayonu	1 984	52,26
Şamaxı rayonu	4 539	57,12
Naxçıvan Muxtar Respublikası - cəmi	2 334	40,22

2020-ci ilin yanvar-sentyabr aylarında ölkənin iqtisadi rayonları üzrə sənayenin əsas göstəriciləri

	Mal və xidmətlərin faktiki qiymətlərlə buraxılışı, min manat	Yüklənmiş mallar və göstərilmiş xidmətlər, min manat	Hesabat dövrünün axırına hazır məhsul qalıqları, min manat	Sənaye məhsulunun həcmində qeyri- dövlət sektorunun xüsusi çəkisi, faizlə
Respublika üzrə- cəmi	27721807,7	27231073,4	581250,3	78,7
Bakı şəhəri	22155423,9	21777121,4	239760,9	79,1
Abşeron iqtisadi rayonu -cəmi	2058749,4	2001512,8	103023,5	78,1
o cümlədən:				
Xızı rayonu	5978,9	6024,3	-	12,9
Abşeron rayonu	312566,4	310844,8	7796,9	88,5
Sumqayıt şəhəri	1740204,1	1684643,7	95226,6	76,4
Gəncə-Qazax iqtisadi rayonu- cəmi	699060,0	674778,4	93858,5	84,1
o cümlədən:				
Gəncə şəhəri	261647,9	267318,0	46023,7	83,4
Qazax rayonu	32551,9	32576,1	2458,0	69,4
Ağstafa rayonu	5640,8	5641,9	7,4	12,0
Tovuz rayonu	14705,6	14805,6	700,2	61,2
Şəmkir rayonu	45361,9	45313,1	25,6	41,3
Gədəbəy rayonu	147452,9	118742,4	32326,2	98,5
Daşkəsən rayonu	138885,7	138149,8	4112,7	99,2
Samux rayonu	4643,5	4629,9	-	17,5
Göygöl rayonu	34830,9	34258,3	8126,9	85,2
Goranboy rayonu	11577,3	11569,0	77,8	43,4
Naftalan şəhəri	1761,6	1774,3	-	1,6
Şəki-Zaqatala iqtisadi rayonu- cəmi	311654,5	303941,2	11570,3	88,9
o cümlədən:				
Balakən rayonu	38102,4	37488,4	2350,4	89,4
Zaqatala rayonu	124891,7	125069,1	1141,1	98,5
Qax rayonu	15813,7	15793,1	-	86,0
Şəki şəhəri	26929,7	25160,0	6560,9	31,9
Oğuz rayonu	15030,6	15930,1	405,2	80,8
Qəbələ rayonu	90886,4	84500,5	1112,7	94,2
Lənkəran iqtisadi rayonu-cəmi	132034,6	131184,4	28269,5	77,4
o cümlədən:				
Astara rayonu	14916,4	14636,2	315,9	25,1
Lənkəran şəhəri	59443,3	59995,4	4781,0	88,3
Lerik rayonu	3465,1	3465,1	-	80,3
Yardımlı rayonu	973,6	973,6	-	25,7
Masallı rayonu	46752,0	45590,7	22970,6	88,4
Cəlilabad rayonu	6484,2	6523,4	202,0	25,5
Quba-Xaçmaz iqtisadi rayonu- cəmi	197462,8	198365,3	6515,2	62,9
o cümlədən:				
Qusar rayonu	7588,3	7588,0	-	12,0
Xaçmaz rayonu	108271,8	109691,2	3632,5	70,2
Quba rayonu	28715,2	29396,5	1695,5	29,6
Şabran rayonu	38801,8	38478,0	347,1	85,5
Siyəzən rayonu	14085,7	13211,6	840,1	40,3
Aran iqtisadi rayonu-cəmi	1237300,7	1221903,5	86112,5	60,6
o cümlədən:				
Göyçay rayonu	28651,9	29342,3	8369,6	83,5

	Mal və xidmətlərin faktiki qiymətlərlə buraxılışı, min manat	Yüklənmiş mallar və göstərilmiş xidmətlər, min manat	Hesabat dövrünün axırına hazır məhsul qalıqları, min manat	Sənaye məhsulunun həcmində qeyri- dövlət sektorunun xüsusi çəkisi, faizlə
Beyləqan rayonu	24557,7	24557,7	-	75,5
Ağcabədi rayonu	36223,9	41062,4	452,9	54,9
Bərdə rayonu	17038,0	17106,7	-	55,7
Neftçala rayonu	43374,1	40345,3	6098,5	87,5
Biləsuvar rayonu	83622,1	83745,3	11518,9	95,2
Salyan rayonu	54869,3	54122,2	1125,7	78,3
Yevlax şəhəri	10410,9	9916,2	320,3	48,2
Mingəçevir şəhəri	205595,3	205286,3	676,4	5,9
Ağdaş rayonu	34384,1	34355,2	341,7	90,3
Ucar rayonu	5228,0	5335,5	1044,4	51,1
Zərdab rayonu	5637,8	5638,5	-	37,7
Kürdəmir rayonu	102937,8	102046,0	855,4	95,9
İmişli rayonu	218160,8	224011,9	8964,0	96,0
Saatlı rayonu	32567,1	32623,7	7656,3	90,8
Sabirabad rayonu	14216,9	14220,8	-	42,2
Hacıqabul rayonu	23749,4	23757,6	-	73,5
Şirvan şəhəri	296075,6	274429,9	38688,4	34,9
Yuxarı Qarabağ iqtisadi rayonu -cəmi	31852,9	32453,2	176,9	17,1
o cümlədən:				
Cəbrayıl rayonu	1686,9	1686,9	-	-
Füzuli rayonu	14051,3	14556,8	176,9	27,2
Ağdam rayonu	10432,9	10432,9	-	3,7
Tərtər rayonu	5116,1	5210,9	-	18,8
Xocalı rayonu	77,0	77,0	-	-
Şuşa rayonu	11,7	11,7	-	100,0
Xocavənd rayonu	477,0	477,0	-	54,5
Xankəndi şəhəri	-	-	-	-
Kəlbəcər-Laçın iqtisadi rayonu -cəmi	545,9	521,8	-	51,5
o cümlədən:				
Kəlbəcər rayonu	173,6	173,6	-	-
Laçın rayonu	372,3	348,2	-	75,6
Qubadlı rayonu	-	-	-	-
Zəngilan rayonu	-	-	-	-
Dağlıq Şirvan iqtisadi rayonu- cəmi	60771,6	52739,7	9858,1	81,3
o cümlədən:				
Qobustan rayonu	1191,4	1191,4	-	27,5
İsmayıllı rayonu	10609,4	10839,7	397,0	58,5
Ağsu rayonu	41151,5	32847,1	9461,1	95,7
Şamaxı rayonu	7819,3	7861,5	-	44,6
Naxçıvan Muxtar Respublikası-cəmi	836951,4	836551,7	2104,9	94,2

**2020-ci ilin yanvar-sentyabr aylarında ölkənin iqtisadi rayonları üzrə
tikintinin göstəriciləri (dəqiqləşdirilmiş məlumat)**

İqtisadi və inzibati rayonların adı	Əsas kapitala yönəldilmiş investisiyalar, min manat	ondan tikinti-quraşdırma işləri	Ümumi sahə, kvadrat metr
Respublika üzrə - cəmi	10300065,6	6523885,6	4586241,0
Bakı şəhəri	6687271,3	3277285,6	2922320,0
Abşeron iqtisadi rayonu	590691,5	481253,1	678784,6
o cümlədən:			
Xızı rayonu	64693,1	60098,7	4921,0
Abşeron rayonu	324165,6	272864,4	588290,7
Sumqayıt şəhəri	201832,8	148290,0	85572,9
Gəncə-Qazax iqtisadi rayonu	594187,2	495101,4	194991,2
o cümlədən:			
Gəncə şəhəri	205367,0	149430,5	121686,7
Qazax rayonu	53660,6	34125,0	14946,0
Ağstafa rayonu	70222,4	69497,3	5741,0
Tovuz rayonu	58072,2	56565,0	18064,0
Şəmkir rayonu	104067,5	94595,4	19200,0
Gədəbəy rayonu	9178,4	9075,3	320,0
Daşkəsən rayonu	13920,1	10127,5	-
Samux rayonu	19239,1	18934,5	3382,0
Göygöl rayonu	26107,7	22733,6	3440,5
Goranboy rayonu	32080,6	29362,4	7310,0
Naftalan şəhəri	2271,6	654,9	901,0
Şəki-Zaqatala iqtisadi rayonu	303630,0	291014,4	50891,5
o cümlədən:			
Balakən rayonu	78731,3	77328,4	9971,0
Zaqatala rayonu	13088,2	11695,6	7686,0
Qax rayonu	9724,3	9064,2	2446,0
Şəki şəhəri	81981,5	73555,2	20180,5
Oğuz rayonu	4538,7	4291,0	4738,0
Qəbələ rayonu	115566,0	115080,0	5870,0
Lənkəran iqtisadi rayonu	129825,4	123726,2	111267,9
o cümlədən:			
Astara rayonu	8802,4	8516,2	2861,0
Lənkəran şəhəri	36549,8	35047,5	13732,9
Lerik rayonu	5441,4	5367,8	1456,0
Yardımlı rayonu	1898,4	1889,3	426,0
Masallı rayonu	51537,5	47971,6	74100,0
Cəlilabad rayonu	25595,9	24933,8	18692,0
Quba-Xaçmaz iqtisadi rayonu	260863,8	236300,6	50079,1
o cümlədən:			
Qusar rayonu	38755,3	38542,5	8772,0
Xaçmaz rayonu	59522,2	46799,6	28505,0
Quba rayonu	40379,5	39977,7	5512,1
Şabran rayonu	64181,8	63773,6	-
Siyəzən rayonu	58025,0	47207,2	7290,0

...ardı...			
İqtisadi və inzibati rayonların adı	Əsas kapitala yönəldilmiş investisiyalar, min manat	ondan tikinti-quraşdırma işləri	Ümumi sahə, kvadrat metr
Aran iqtisadi rayonu	527713,4	472921,0	184026,5
o cümlədən:			
Göyçay rayonu	10204,0	10041,4	5378,0
Beyləqan rayonu	10381,5	10113,0	10326,0
Ağcabədi rayonu	71035,1	59280,4	5265,0
Bərdə rayonu	11092,2	10426,4	9599,0
Neftçala rayonu	20349,7	20255,5	2612,0
Biləsuvar rayonu	55496,1	54244,6	8386,0
Salyan rayonu	22699,4	19992,8	27839,0
Yevlax şəhəri	23146,4	21155,4	8093,5
Mingəçevir şəhəri	63009,8	61702,0	23709,6
Ağdaş rayonu	31342,0	30300,4	6743,0
Ucar rayonu	30100,4	28310,9	2133,0
Zərdab rayonu	32331,0	32035,8	3488,4
Kürdəmir rayonu	26381,0	24741,3	3682,0
İmişli rayonu	30301,2	27085,3	11966,0
Saatlı rayonu	10640,0	8939,4	7500,0
Sabirabad rayonu	13794,4	12286,2	20071,0
Hacıqabul rayonu	13919,1	13621,0	7373,0
Şirvan şəhəri	51490,1	28389,2	19862,0
Yuxarı Qarabağ iqtisadi rayonu	66814,5	58251,7	3085,0
o cümlədən:			
Cəbrayıl rayonu	187,0	184,7	-
Füzuli rayonu	30239,4	25110,4	1775,0
Ağdam rayonu	13179,4	13008,7	490,0
Tərtər rayonu	23208,7	19947,9	820,0
Xocalı rayonu	-	-	-
Şuşa rayonu	-	-	-
Xocavənd rayonu	-	-	-
Xankəndi şəhəri	-	-	-
Kəlbəcər-Laçın iqtisadi rayonu	-	-	-
o cümlədən:			
Kəlbəcər rayonu	-	-	-
Laçın rayonu	-	-	-
Qubadlı rayonu	-	-	-
Zəngilan rayonu	-	-	-
Dağlıq Şirvan iqtisadi rayonu	95576,6	82760,4	22743,6
o cümlədən:			
Qobustan rayonu	9241,6	7334,3	905,0
İsmayıllı rayonu	32444,0	23888,8	11117,0
Ağsu rayonu	28516,6	27343,4	1406,6
Şamaxı rayonu	25374,4	24193,9	9315,0

... sonu			
İqtisadi və inzibati rayonların adı	Əsas kapitala yönəldilmiş investisiyalar, min manat	ondan tikinti-quraşdırma işləri	Ümumi sahə, kvadrat metr
Naxçıvan Muxtar Respublikası	797957,5	764376,0	368051,6
o cümlədən:			
Naxçıvan şəhəri	533041,5	511666,7	259477,6
Şərur rayonu	64947,8	62435,4	26418,0
Babək rayonu	53627,6	52190,3	16251,0
Ordubad rayonu	47722,0	46190,5	15272,0
Culfa rayonu	26937,7	25288,1	26842,0
Kəngərli rayonu	33562,5	31440,2	14517,0
Şahbuz rayonu	20729,4	19293,6	4972,0
Sədərək rayonu	17389,0	15871,2	4302,0

Qeyd: Əsas kapitala yönəldilmiş investisiyaların ölkə üzrə yekun göstəricisi ilə regionlar üzrə məlumatların cəmi arasında fərq bir sıra investisiyaların yalnız ölkə üzrə göstərilməsi ilə bağlıdır.

**2020-ci il yanvar-sentyabr aylarında ölkənin iqtisadi rayonları üzrə
kənd təsərrüfatı məhsullarının yığımı (ton)**

	Dənli və dənli paxlalar – cəmi				ondan dən üçün qarğıdalı			
	2020		2019		2020		2019	
	istehsal	məhsul- darlıq sent/ha	istehsal	məhsul- darlıq sent/ha	istehsal	məhsul- darlıq sent/ha	istehsal	məhsul- darlıq sent/ha
Respublika üzrə - cəmi	3 069 618	31,5	3 385 887	32,0	148 110	65,6	149 759	63,8
Abşeron iqtisadi rayonu- cəmi	10 490	17,6	11 355	17,0	-	-	0,1	2,0
o cümlədən:								
Xızı rayonu	9 511	18,5	9 944	18,3	-	-	-	-
Abşeron rayonu	979	12,0	1 411	11,5	-	-	0,1	2,0
Gəncə-Qazax iqtisadi rayonu- cəmi	311 817	35,0	322 145	32,1	27 661	61,2	20 298	53,5
o cümlədən:								
Gəncə şəhəri	159	22,9	660	23,3	-	-	6	14,5
Qazax rayonu	28 595	34,0	46 269	34,2	1 653	55,1	3 052	54,5
Ağstafa rayonu	26 036	34,5	38 777	34,9	1 296	36,0	2 502	36,0
Tovuz rayonu	60 937	39,9	53 756	33,3	5 560	65,7	3 704	54,6
Şəmkir rayonu	54 830	34,8	52 690	34,1	9 320	69,0	8 019	66,4
Gədəbəy rayonu	7 472	29,6	5 766	28,3	-	-	9	44,0
Daşkəsən rayonu	587	15,0	891	18,1	-	-	-	-
Samux rayonu	43 729	41,1	32 988	33,4	2 497	70,7	811	40,8
Göygöl rayonu	13 825	25,4	20 816	26,0	39	21,5	16	20,0
Goranboy rayonu	75 018	33,0	68 597	29,9	7 296	56,3	2 155	50,0
Naftalan şəhəri	629	26,0	935	26,2	-	-	24	34,2
Şəki-Zaqatala iqtisadi rayonu- cəmi	449 563	32,5	493 015	34,5	54 184	58,4	59 612	60,2
o cümlədən:								
Balakən rayonu	33 012	52,1	31 221	50,7	28 470	60,2	26 091	60,7
Zaqatala rayonu	54 655	36,7	53 272	36,3	19 227	56,4	19 739	56,3
Qax rayonu	41 780	30,5	51 798	33,4	2 708	70,5	9 888	74,9
Şəki şəhəri	203 145	30,5	239 270	34,6	3 230	51,0	3 203	50,9
Oğuz rayonu	50 905	31,2	50 691	31,1	444	48,3	591	49,2
Qəbələ rayonu	66 066	32,4	66 763	31,8	105	35,0	100	40,0
Lənkəran iqtisadi rayonu- cəmi	225 316	25,5	286 609	32,1	2 895	44,8	2 431	40,1
o cümlədən:								
Astara rayonu	2 632	28,5	2 698	28,2	596	31,3	647	32,2
Lənkəran şəhəri	4 297	21,0	3 594	20,8	372	29,8	438	31,1
Lerik rayonu	7 061	23,2	7 079	21,9	90	25,6	92	24,9
Yardımlı rayonu	8 801	21,5	8 723	21,4	-	-	-	-
Masallı rayonu	24 329	23,3	25 732	23,2	217	33,1	190	33,2
Cəlilabad rayonu	178 196	26,3	238 783	35,0	1 620	70,4	1 064	62,6

	Dənli və dənli paxlalar – cəmi				ondan dən üçün qarğdax			
	2020		2019		2020		2019	
	istehsal	məhsul-darlıq sent/ha	istehsal	məhsul-darlıq sent/ha	istehsal	məhsul-darlıq sent/ha	istehsal	məhsul-darlıq sent/ha
Quba-Xaçmaz iqtisadi rayonu-cəmi	216 319	26,5	245 971	29,0	5 768	67,2	4 410	61,6
o cümlədən:								
Qusar rayonu	64 603	26,8	73 735	27,7	338	16,7	536	27,9
Xaçmaz rayonu	69 292	29,0	87 371	34,4	1 699	74,9	2 864	93,9
Quba rayonu	35 047	28,7	34 261	26,5	993	55,2	919	53,1
Şabran rayonu	35 056	23,6	32 563	23,9	2 715	113,8	39	21,7
Siyəzen rayonu	12 321	19,0	18 041	28,4	23	20,9	52	18,6
Aran iqtisadi rayonu - cəmi	1 160 456	33,8	1 263 669	33,6	46 217	79,7	51 589	74,5
o cümlədən:								
Göyçay rayonu	39 356	29,6	4 7874	30,6	222	54,6	230	37,1
Beyləqan rayonu	51 726	38,2	4 8445	37,0	5 258	92,1	5 188	106,3
Ağcabədi rayonu	116 336	39,4	121 963	39,7	10 842	88,9	16 641	106,2
Bərdə rayonu	49 611	44,5	51 062	43,4	912	80,0	892	75,0
Neftçala rayonu	123 775	28,7	112 188	28,0	14	30,0	91	16,2
Biləsuvar rayonu	85 914	25,3	100 457	31,9	3 949	63,7	5 528	74,2
Salyan rayonu	68 540	40,2	64 742	38,3	1 933	81,2	1 235	80,7
Yevlax şəhəri	39 283	32,4	37 765	32,0	301	71,3	238	71,0
Mingəçevir şəhəri	110	22,3	96	16,3	-	-	-	-
Ağdaş rayonu	47 260	26,2	41 705	24,9	1 038	76,9	1 073	48,3
Ucar rayonu	18 569	21,9	45 975	28,1	1 652	58,0	2 043	34,8
Zərdab rayonu	66 386	34,1	66 890	34,1	2 755	60,3	3 724	58,0
Kürdəmir rayonu	131 036	30,7	163 347	33,8	3 072	57,3	1 158	47,1
İmişli rayonu	67 813	39,2	71 854	37,4	672	55,5	1 019	62,1
Saatlı rayonu	102 849	43,6	106 775	41,9	6 973	123,1	3 700	65,8
Sabirabad rayonu	110 404	42,5	106 005	41,0	6 071	84,7	5 596	86,0
Hacıqabul rayonu	41 486	29,8	76 524	23,4	553	41,0	3 233	51,3
Şirvan şəhəri	2	24,0	2	23,0	-	-	-	-
Yuxarı-Qarabağ iqtisadi rayonu-cəmi	251 463	32,2	253 190	31,9	2 607	62,6	1 438	36,4
o cümlədən:								
Cəbrayıl rayonu	7 191	34,0	10 185	34,2	-	-	-	-
Füzuli rayonu	119 628	31,8	115 365	31,0	1 341	76,2	407	20,3
Ağdam rayonu	57 613	40,1	55 674	38,5	133	78,2	144	77,8
Tərtər rayonu	43 388	39,9	43 491	39,0	1 133	50,7	887	50,5
Xocalı rayonu	5 953	21,9	5 786	21,0	-	-	-	-
Şuşa rayonu	3 698	19,4	4 584	18,7	-	-	-	-
Xocavənd rayonu	13 992	16,2	18 105	21,6	-	-	-	-

	Dənli və dənli paxlalılar – cəmi				ondan dən üçün qarğıdalı			
	2020		2019		2020		2019	
	istehsal	məhsul- darlıq sent/ha	istehsal	məhsul- darlıq sent/ha	istehsal	məhsul- darlıq sent/ha	istehsal	məhsul- darlıq sent/ha
Kəlbəcər – Laçın iqtisadi rayonu- cəmi	2 975	22,6	3 178	24,2	-	-	-	-
o cümlədən:								
Kəlbəcər rayonu	338	33,3	422	31,5	-	-	-	-
Laçın rayonu	2 479	21,5	2 545	23,1	-	-	-	-
Qubadlı rayonu	44	26,3	123	30,4	-	-	-	-
Zəngilan rayonu	114	25,1	88	23,3	-	-	-	-
Dağlıq Şirvan iqtisadi rayonu - cəmi	318 574	28,9	392 787	27,8	4 149	85,6	5 773	97,4
o cümlədən:								
Qobustan rayonu	55 670	23,3	78 860	24,7	-	-	-	-
İsmayilli rayonu	105 755	34,6	105 248	34,8	33	10,3	-	-
Ağsu rayonu	117 776	33,7	121 928	33,0	4 116	90,9	5 202	92,7
Şamaxı rayonu	39 373	19,0	86 751	20,6	-	-	571	179,1
Naxçıvan Muxtar Respublikası – cəmi	122 645	31,9	113 968	31,6	4 629	81,8	4 208	75,3
o cümlədən:								
Naxçıvan şəhəri	3 116	29,3	3 141	29,0	30	50,0	34	48,6
Şərur rayonu	23 783	42,4	18 761	37,5	3 792	90,3	3 150	90,0
Babək rayonu	38 335	32,2	34 744	32,0	392	70,0	340	68,0
Ordubad rayonu	5 630	28,2	5 723	29,0	-	-	-	-
Culfa rayonu	20 056	26,4	20 684	29,2	20	50,0	41	45,6
Kəngərli rayonu	18 298	30,0	16 771	29,7	215	43,0	501	42,8
Şahbuz rayonu	4 583	27,4	5 102	27,8	-	-	5	47,0
Sədərək rayonu	8 844	36,6	9 042	35,7	180	60,0	137	54,8

	Pambıq				Şəkər çuğunduru (emal üçün)			
	2020		2019		2020		2019	
	istehsal	məhsul- darlıq sent/ha	istehsal	məhsul- darlıq sent/ha	istehsal	məhsul- darlıq sent/ha	istehsal	məhsul- darlıq sent/ha
Respublika üzrə - cəmi	36 108	-	76 774	-	89 822	423	67 644	343
Gəncə-Qazax iqtisadi rayonu- cəmi	425	-	2 763	-	49 643	698	26 903	523
o cümlədən:								
Tovuz rayonu	-	-	-	-	48 395	712	21 004	623
Şəmkir rayonu	-	-	-	-	664	302	855	407
Samux rayonu	8	-	-	-	-	-	1 082	309
Göygöl rayonu	-	-	-	-	584	584	2 634	470
Goranboy rayonu	417	-	2 763	-	-	-	1 328	204
Lənkəran iqtisadi rayonu- cəmi	295	-	284	-	1 392	221	1 144	139
o cümlədən:								
Cəlilabad rayonu	295	-	284	-	1 392	221	1 144	139
Aran iqtisadi rayonu - cəmi	34 691	-	67 375	-	31 502	278	30 130	287
o cümlədən:								
Beyləqan rayonu	1 482	-	4 639	-	1 649	293	2 144	182
Ağcabədi rayonu	3 190	-	8 946	-	3 853	254	7 989	370
Bərdə rayonu	572	-	7 579	-	940	183	2 481	451
Neftçala rayonu	6 069	-	3 512	-	-	-	-	-
Biləsuvar rayonu	2 630	-	7 076	-	10 288	387	324	324
Salyan rayonu	2 953	-	3 845	-	-	-	-	-
Yevlax şəhəri	895	-	2 115	-	-	-	411	62
Ucar rayonu	118	-	434	-	-	-	-	-
Zərdab rayonu	1 119	-	2 014	-	-	-	299	64
Kürdəmir rayonu	751	-	1 635	-	-	-	1 176	91
İmişli rayonu	915	-	4 210	-	998	208	5 649	264
Saatlı rayonu	6 985	-	13 377	-	562	117	348	148
Sabirabad rayonu	6 792	-	7 794	-	186	196	-	-
Hacıqabul rayonu	220	-	199	-	13 026	259	9 309	542
Yuxarı-Qarabağ iqtisadi rayonu- cəmi	344	-	6 035	-	3 145	572	9 266	320
o cümlədən:								
Cəbrayıl rayonu	-	-	-	-	712	1186	-	-
Füzuli rayonu	125	-	711	-	2 091	486	2 644	278
Ağdam rayonu	152	-	1 699	-	342	570	3 627	346
Tərtər rayonu	67	-	3 625	-	-	-	2 995	333
Dağlıq Şirvan iqtisadi rayonu-cəmi	353	-	317	-	4 140	257	201	62
o cümlədən:								
Ağsu rayonu	353	-	317	-	403	67	201	62
Şamaxı rayonu	-	-	-	-	3 737	370	-	-

...ardı...

...ardı...

	Dən üçün günəbaxan				Bostan məhsulları			
	2020		2019		2020		2019	
	istehsal	məhsul-darlıq sent/ha	istehsal	məhsul-darlıq sent/ha	istehsal	məhsul-darlıq sent/ha	istehsal	məhsul-darlıq sent/ha
Respublika üzrə - cəmi	24 385	22,4	33 729	21,6	446 144	223	445 140	209
Bakı şəhəri –cəmi	-	-	-	-	44	41	45	41
Abşeron iqtisadi rayonu- cəmi	-	-	-	-	1 469	93	1 944	87
o cümlədən:								
Xızı rayonu	-	-	-	-	297	63	880	78
Abşeron rayonu	-	-	-	-	1 172	106	1 064	97
Gəncə-Qazax iqtisadi rayonu- cəmi	16 554	21,7	20 781	21,1	15 711	211	14 332	204
o cümlədən:								
Gəncə şəhəri	13	13,5	103	13,8	-	-	-	-
Qazax rayonu	108	22,0	180	22,0	620	200	805	161
Ağstafa rayonu	2 751	16,3	2 973	16,0	2 551	304	2 456	301
Tovuz rayonu	4	20,0	282	20,0	474	189	430	187
Şəmkir rayonu	1 635	17,8	1 658	18,1	3 780	252	4 208	252
Gədəbəy rayonu	5	17,0	4	1,7	-	-	-	-
Samux rayonu	4 546	23,4	7 398	22,3	5 271	154	3 465	127
Göygöl rayonu	715	14,2	1 186	17,5	30	100	-	-
Goranboy rayonu	6 777	27,0	6 997	25,5	2 985	271	2 968	270
Şəki-Zaqatala iqtisadi rayonu- cəmi	31	26,0	366	24,9	18 103	119	17 380	116
o cümlədən:								
Balakən rayonu	-	-	-	-	4 030	118	3 628	107
Zaqatala rayonu	31	26,0	296	24,7	9 304	114	9 250	114
Qax rayonu	-	-	-	-	1 996	104	1 969	103
Şəki şəhəri	-	-	-	-	2 676	172	2 468	171
Oğuz rayonu	-	-	70	25,9	54	90	36	90
Qəbələ rayonu	-	-	-	-	43	144	29	144
Lənkəran iqtisadi rayonu- cəmi	312	15,9	372	13,3	10 174	118	11 247	120
o cümlədən:								
Astara rayonu	1	8,0	-	-	4 336	108	4 781	109
Lənkəran şəhəri	6	4,8	8	5,3	591	72	686	78
Masallı rayonu	95	22,0	100	22,1	4 780	144	5 501	145
Cəlilabad rayonu	210	15,0	264	12,0	467	109	279	90
Quba-Xaçmaz iqtisadi rayonu- cəmi	121	18,6	127	18,3	844	106	838	103
o cümlədən:								
Xaçmaz rayonu	46	15,9	43	15,7	579	116	495	115
Quba rayonu	71	21,5	79	21,4	-	-	-	-
Şabran rayonu	3	15,0	-	-	77	110	60	60
Siyəzən rayonu	1	10,0	5	10,0	188	82	283	101

...ardı...

	Dən üçün günəbaxan				Bostan məhsulları			
	2020		2019		2020		2019	
	istehsal	məhsul-darlıq sent/ha	istehsal	məhsul-darlıq sent/ha	istehsal	məhsul-darlıq sent/ha	istehsal	məhsul-darlıq sent/ha
Aran iqtisadi rayonu - cəmi	1 761	22,3	4 537	21,1	361 775	264	351 692	248
o cümlədən:								
Göyçay rayonu	-	-	13	10,8	728	246	345	156
Beyləqan rayonu	-	-	-	-	7 158	173	6 993	169
Ağcabədi rayonu	-	-	-	-	8 871	245	11 156	253
Bərdə rayonu	207	22,0	598	21,5	35 873	300	28 709	277
Neftçala rayonu	0,2	17,0	-	-	7 523	405	8 015	362
Biləsuvar rayonu	241	21,4	1 066	20,5	911	133	1 411	132
Salyan rayonu	-	-	4	21,0	16 642	165	12 163	148
Yevlax şəhəri	999	22,9	2 190	22,0	2 415	131	2 338	131
Mingəçevir şəhəri	207	20,7	150	14,9	-	-	-	-
Ağdaş rayonu	19	17,3	80	18,4	4 164	151	4 240	144
Ucar rayonu	-	-	-	-	3 512	192	4 069	169
Zərdab rayonu	3	28,0	285	27,5	6 922	335	6 798	333
Kürdəmir rayonu	6	20,7	65	13,0	43 511	179	55 330	175
İmişli rayonu	-	-	22	16,9	4 085	128	3 232	127
Saatlı rayonu	53	37,5	48	37,2	78 334	324	63 674	320
Sabirabad rayonu	26	14,6	14	10,2	133 380	337	130 100	329
Hacıqabul rayonu	-	-	2	10,0	7 726	164	13 101	157
Şirvan şəhəri	-	-	-	-	20	65	18	59
Yuxarı-Qarabağ iqtisadi rayonu-cəmi	4 952	26,2	6 596	26,0	5 786	143	7 793	138
o cümlədən:								
Cəbrayıl rayonu	-	-	-	-	26	182	85	189
Füzuli rayonu	58	26,5	52	26,0	3 235	120	3 105	117
Ağdam rayonu	5	25,0	12	24,0	2 183	218	2 938	216
Tərtər rayonu	4 809	26,4	6 472	26,1	-	-	-	-
Şuşa rayonu	-	-	-	-	-	-	1 339	104
Xocavənd rayonu	-	-	-	-	342	105	326	105
Xocalı rayonu	80	20,0	60	22,2	-	-	-	-
Kəlbəcər – Laçın iqtisadi rayonu-cəmi	275	18,0	50	19,9	227	112	302	99
o cümlədən:								
Kəlbəcər rayonu	275	18,0	50	20,0	80	200	123	176
Laçın rayonu	-	-	-	-	79	127	152	127
Qubadlı rayonu	-	-	-	-	47	78	22	30
Zəngilan rayonu	0,0	2,5	0,0	2,5	21	52	5	12

	Dən üçün günəbaxan				Bostan məhsulları			
	2020		2019		2020		2019	
	istehsal	məhsul- darlıq sent/ha	istehsal	məhsul- darlıq sent/ha	istehsal	məhsul- darlıq sent/ha	istehsal	məhsul- darlıq sent/ha
Dağlıq Şirvan iqtisadi rayonu- cəmi	15	11,1	128	4,8	1 972	89	2 777	85
o cümlədən:								
Qobustan rayonu	-	-	1	6,0	-	-	-	-
İsmayilli rayonu	1	16,7	57	2,9	-	-	-	-
Ağsu rayonu	13	10,8	70	10,8	1 972	89	2 777	85
Şamaxı rayonu	1	10,0	-	-	-	-	-	-
Naxçıvan Muxtar Respublikası – cəmi	364	23,2	772	26,6	30 039	133	36 790	132
o cümlədən:								
Naxçıvan şəhəri	4	20,0	13	26,0	2 190	94	2 187	93
Şərur rayonu	78	23,6	92	27,1	5 942	123	5 712	119
Babək rayonu	94	24,4	226	25,4	15 332	151	22 365	148
Ordubad rayonu	-	-	-	-	108	72	302	72
Culfa rayonu	4	20,0	38	29,2	1 684	139	1 724	133
Kəngərli rayonu	120	24,0	331	28,1	2 496	128	2 334	127
Şahbuz rayonu	10	20,0	15	25,0	89	89	86	96
Sədərək rayonu	54	20,8	57	22,8	2 198	115	2 080	114

...ardı...

	Kartof				Tərəvəz			
	2020		2019		2020		2019	
	istehsal	məhsul-darlıq sent/ha	istehsal	məhsul-darlıq sent/ha	istehsal	məhsul-darlıq sent/ha	istehsal	məhsul-darlıq sent/ha
Respublika üzrə - cəmi	950 456	173	939 674	173	1 536 000	238	1 443 261	216
Bakı şəhəri –cəmi	46	59	49	54	79 869	842	76 841	815
Abşeron iqtisadi rayonu- cəmi	315	90	315	91	92 938	1342	75 636	1 019
o cümlədən:								
Xızı rayonu	221	85	210	89	923	183	1 131	105
Abşeron rayonu	90	125	101	112	91 633	1480	74 151	1212
Sumqayıt şəhəri	4	22	4	22	382	166	354	154
Gəncə-Qazax iqtisadi rayonu- cəmi	501 156	193	463 045	183	378 413	329	333 685	291
o cümlədən:								
Gəncə şəhəri	139	142	136	142	212	104	221	99
Qazax rayonu	32 265	307	21 250	250	25 418	396	12 443	229
Ağstafa rayonu	20 855	299	18 707	279	7 625	176	7 946	183
Tovuz rayonu	174 404	259	154 575	246	27 923	211	26 231	208
Şəmkir rayonu	145 187	226	142 425	220	282 772	454	255 123	411
Gədəbəy rayonu	105 000	120	98 434	114	3 538	150	4 111	139
Daşkəsən rayonu	11 100	100	11 350	101	725	73	966	97
Samux rayonu	2 165	119	6 078	182	14 044	193	12 380	147
Göygöl rayonu	4 816	95	5 100	98	5 425	111	4 602	100
Goranboy rayonu	5 202	110	4 975	106	10 706	83	9 646	75
Naftalan şəhəri	23	90	15	90	25	82	16	88
Şəki-Zaqatala iqtisadi rayonu- cəmi	43 997	113	44 991	113	75 574	133	76 890	126
o cümlədən:								
Balakən rayonu	5 801	96	5 596	94	24 827	146	26 562	132
Zaqatala rayonu	19 087	121	18 867	120	21 660	101	21 340	100
Qax rayonu	2 966	92	2 950	92	2 583	81	3 117	80
Şəki şəhəri	10 321	151	10 239	143	20 170	245	19 077	230
Oğuz rayonu	2 696	92	2 647	92	2 779	93	2 956	88
Qəbələ rayonu	3 126	77	4 692	93	3 555	89	3 838	94
Lənkəran iqtisadi rayonu- cəmi	199 912	199	182 288	189	163 991	189	156 223	180
o cümlədən:								
Astara rayonu	7 992	78	8 597	78	25 951	129	26 121	128
Lənkəran şəhəri	4 151	89	3 786	89	73 796	187	67 989	172
Lerik rayonu	18 513	128	17 584	124	4 141	129	4 033	129
Yardımlı rayonu	8 293	93	8 144	93	2 326	125	2 225	124
Masallı rayonu	15 303	174	14 677	174	53 575	267	48 296	262
Cəlilabad rayonu	145 660	274	129 500	259	4 202	189	7 559	209

	Kartof				Tərəvəz			
	2020		2019		2020		2019	
	istehsal	məhsul- darlıq sent/ha	istehsal	məhsul- darlıq sent/ha	istehsal	məhsul- darlıq sent/ha	istehsal	məhsul- darlıq sent/ha
Quba-Xaçmaz iqtisadi rayonu- cəmi	51 369	120	50 487	119	137 754	207	133 621	199
o cümlədən:								
Qusar rayonu	29 761	133	29 260	132	19 758	164	19 481	164
Xaçmaz rayonu	7 911	118	7 847	117	97 118	285	93 927	269
Quba rayonu	12 585	103	12 291	102	15 136	100	14 458	100
Şabran rayonu	895	79	874	77	5 043	109	5 036	101
Siyəzən rayonu	217	90	215	76	699	86	719	87
Aran iqtisadi rayonu - cəmi	70 917	139	115 884	217	431 989	235	395 670	216
o cümlədən:								
Göyçay rayonu	2 394	156	1 820	116	47 017	485	41 436	411
Beyləqan rayonu	3 802	98	3 750	97	35 248	272	34 700	268
Ağcabədi rayonu	1 953	126	3 123	127	30 214	365	23 439	278
Bərdə rayonu	1 563	125	1 490	103	68 348	281	6 8617	294
Neftçala rayonu	1 242	89	1 354	119	1 424	115	1 456	107
Biləsuvar rayonu	1 332	148	2 005	153	51 341	400	49 886	371
Salyan rayonu	5 289	124	50 147	124	36 279	262	30 535	211
Yevlax şəhəri	1 469	110	1 116	110	5 761	128	5 169	132
Mingəçevir şəhəri	56	90	54	90	53	41	61	39
Ağdaş rayonu	2 204	103	1 923	95	22 713	204	22 106	203
Ucar rayonu	3 756	119	4 897	119	17 332	100	17 844	93
Zərdab rayonu	3 980	193	3 965	193	3 361	166	3 055	166
Kürdəmir rayonu	11 600	130	11 683	128	19 959	132	21 611	130
İmişli rayonu	1 433	125	2 215	125	2 057	125	2 050	115
Saatlı rayonu	6 155	199	6 113	198	22 255	244	10 228	196
Sabirabad rayonu	22 203	162	19 688	145	60 754	180	55 596	165
Hacıqabul rayonu	460	115	515	112	6 957	134	6 966	133
Şirvan şəhəri	26	51	26	52	916	154	915	156
Yuxarı-Qarabağ iqtisadi rayonu- cəmi	14 171	139	14 751	137	94 434	184	10 4550	172
o cümlədən:								
Cəbrayıl rayonu	542	172	536	173	974	152	972	153
Füzuli rayonu	1 900	125	1 872	124	4 138	90	3 819	84
Ağdam rayonu	5 545	163	6 025	162	74 975	214	82 544	198
Tərtər rayonu	4 250	113	4 515	113	12 300	130	14 141	122
Xocalı rayonu	1 615	190	1 512	180	304	87	203	63
Şuşa rayonu	55	110	47	78	1 190	170	1 663	213
Xocavənd rayonu	264	87	244	87	553	92	1 208	95

	Kartof				Tərəvəz			
	2020		2019		2020		2019	
	istehsal	məhsul-darlıq sent/ha	istehsal	məhsul-darlıq sent/ha	istehsal	məhsul-darlıq sent/ha	istehsal	məhsul-darlıq sent/ha
Kəlbəcər – Laçın iqtisadi rayonu- cəmi	38	76	40	100	98	86	121	75
o cümlədən:								
Laçın rayonu	2	18	-	-	58	165	81	90
Zəngilan rayonu	36	90	40	100	40	50	40	56
Dağlıq Şirvan iqtisadi rayonu- cəmi	18 950	123	18 685	122	13 932	93	15 090	92
o cümlədən:								
Qobustan rayonu	776	102	1 263	118	355	45	3 01	44
İsmayilli rayonu	14 482	149	13 850	148	7 317	96	7 872	96
Ağsu rayonu	1 458	85	1 378	83	4 996	102	5 701	97
Şamaxı rayonu	2 234	69	2 194	68	1 264	76	1 216	76
Naxçıvan Muxtar Respublikası – cəmi	49 585	155	49 139	154	67 008	123	7 4934	120
o cümlədən:								
Naxçıvan şəhəri	375	110	360	113	3 352	89	3 300	88
Şərur rayonu	22 454	168	16 678	153	32 326	158	31 497	157
Babək rayonu	7 804	166	8 653	184	16 979	113	22 560	113
Ordubad rayonu	8 573	148	8 538	148	5 289	86	5 755	85
Culfa rayonu	175	109	3 045	109	465	93	3 654	100
Kəngərli rayonu	3 250	135	3 240	137	3 487	109	3 218	107
Şahbuz rayonu	5 730	136	6 997	174	1 584	98	1 526	95
Sədərək rayonu	1 224	121	1 628	170	3 526	95	3 424	95

	Meyvə və giləmeyvə				Üzüm			
	2020		2019		2020		2019	
	istehsal	məhsul- darlıq sent/ha	istehsal	məhsul- darlıq sent/ha	istehsal	məhsul- darlıq sent/ha	istehsal	məhsul- darlıq sent/ha
Respublika üzrə - cəmi	677 333	-	656 778	-	168 547	-	165 381	-
Bakı şəhəri –cəmi	2 928	-	3 131	-	9 915	-	10 352	-
Abşeron iqtisadi rayonu- cəmi	1 523	-	1 158	-	912	-	875	-
o cümlədən:								
Xızı rayonu	309	-	300	-	161	-	140	-
Abşeron rayonu	1 115	-	759	-	746	-	730	-
Sumqayıt şəhəri	99	-	99	-	5	-	5	-
Gəncə-Qazax iqtisadi rayonu- cəmi	107 872	-	10 4664	-	64 308	-	61 129	-
o cümlədən:								
Gəncə şəhəri	628	-	626	-	533	-	518	-
Qazax rayonu	12 031	-	15 685	-	3 301	-	4 000	-
Ağstafa rayonu	9 258	-	9 113	-	5 454	-	4 837	-
Tovuz rayonu	14 193	-	12 387	-	16 200	-	12 525	-
Şəmkir rayonu	42 771	-	39 668	-	26 855	-	25 634	-
Gədəbəy rayonu	-	-	-	-	132	-	-	-
Daşkəsən rayonu	686	-	645	-	-	-	-	-
Samux rayonu	7 647	-	6 479	-	6 500	-	6 021	-
Göygöl rayonu	2 182	-	2 118	-	4 637	-	6 894	-
Goranboy rayonu	18 421	-	17 821	-	688	-	680	-
Naftalan şəhəri	55	-	122	-	8	-	20	-
Şəki-Zaqatala iqtisadi rayonu- cəmi	82 266	-	88 208	-	8 733	-	8 639	-
o cümlədən:								
Balakən rayonu	15 165	-	15 088	-	258	-	-	-
Zaqatala rayonu	24 609	-	24 358	-	310	-	309	-
Qax rayonu	7 793	-	8 995	-	2 579	-	2 500	-
Şəki şəhəri	20 920	-	20 558	-	4 123	-	4 115	-
Oğuz rayonu	2 364	-	2 796	-	97	-	106	-
Qəbələ rayonu	11 415	-	16 413	-	1 366	-	1 609	-
Lənkəran iqtisadi rayonu- cəmi	25 446	-	20 841	-	24 349	-	24 274	-
o cümlədən:								
Astara rayonu	1 053	-	1 059	-	23	-	21	-
Lənkəran şəhəri	4 384	-	3 619	-	373	-	673	-
Lerik rayonu	1 099	-	1 174	-	-	-	-	-
Yardımlı rayonu	703	-	706	-	4	-	4	-
Masallı rayonu	3 148	-	2 183	-	1 049	-	1 045	-
Cəlilabad rayonu	15 059	-	12 100	-	22 900	-	22 531	-

...ardı...

	Meyvə və giləmeyvə				Üzüm			
	2020		2019		2020		2019	
	istehsal	məhsul-darlıq sent/ha	istehsal	məhsul-darlıq sent/ha	istehsal	məhsul-darlıq sent/ha	istehsal	məhsul-darlıq sent/ha
Quba-Xaçmaz iqtisadi rayonu-cəmi	250 219	-	235 142	-	6 991	-	6 910	-
o cümlədən:								
Qusar rayonu	27 095	-	24 251	-	153	-	320	-
Xaçmaz rayonu	89 692	-	86 772	-	3 522	-	3 686	-
Quba rayonu	126 421	-	118 055	-	-	-	75	-
Şabran rayonu	5 387	-	4 486	-	2 938	-	2 441	-
Siyəzən rayonu	1 624	-	1 578	-	378	-	388	-
Aran iqtisadi rayonu - cəmi	144 837	-	140 341	-	23 864	-	23 621	-
o cümlədən:								
Göyçay rayonu	27 153	-	24 478	-	322	-	200	-
Beyləqan rayonu	3 798	-	3 682	-	2 508	-	2 441	-
Ağcabədi rayonu	11 280	-	11 262	-	2 593	-	2 592	-
Bərdə rayonu	7 688	-	6 926	-	2 701	-	2 641	-
Neftçala rayonu	1 149	-	1 179	-	429	-	419	-
Biləsuvar rayonu	4 468	-	4 203	-	1 479	-	1 455	-
Salyan rayonu	1 205	-	1 197	-	5 359	-	5 200	-
Yevlax şəhəri	7 412	-	7 291	-	1 951	-	2 102	-
Mingəçevir şəhəri	40	-	53	-	15	-	16	-
Ağdaş rayonu	15 654	-	15 229	-	770	-	765	-
Ucar rayonu	7 432	-	7 207	-	153	-	115	-
Zərdab rayonu	1 568	-	1 540	-	190	-	180	-
Kürdəmir rayonu	21 044	-	21 048	-	2 429	-	2 447	-
İmişli rayonu	3 817	-	3 815	-	190	-	188	-
Saatlı rayonu	5 587	-	5 485	-	1 287	-	1 276	-
Sabirabad rayonu	17 755	-	16 910	-	1 430	-	1 397	-
Hacıqabul rayonu	7 782	-	8 832	-	57	-	187	-
Şirvan şəhəri	5	-	4	-	1	-	-	-
Yuxarı-Qarabağ iqtisadi rayonu-cəmi	9 313	-	10 900	-	1 270	-	1 935	-
o cümlədən:								
Cəbrayıl rayonu	984	-	1 067	-	163	-	157	-
Füzuli rayonu	1 146	-	1 109	-	640	-	515	-
Ağdam rayonu	1 601	-	1 579	-	216	-	214	-
Tərtər rayonu	5 139	-	6 759	-	251	-	1 049	-
Xocavənd rayonu	443	-	386	-	-	-	-	-

	Meyvə və giləmeyvə				Üzüm			
	2020		2019		2020		2019	
	istehsal	məhsul- darlıq sent/ha	istehsal	məhsul- darlıq sent/ha	istehsal	məhsul- darlıq sent/ha	istehsal	məhsul- darlıq sent/ha
Kəlbəcər – Laçın iqtisadi rayonu- cəmi	1	-	1	-	-	-	-	-
o cümlədən:								
Zəngilan rayonu	1	-	1	-	-	-	-	-
Dağlıq Şirvan iqtisadi rayonu- cəmi	12 336	-	12 189	-	18 228	-	17 777	-
o cümlədən:								
Qobustan rayonu	592	-	573	-	299	-	223	-
İsmayilli rayonu	6 367	-	6 130	-	3 856	-	3846	-
Ağsu rayonu	4 366	-	4 287	-	1 601	-	1 399	-
Şamaxı rayonu	1 011	-	1 199	-	12 472	-	12 309	-
Naxçıvan Muxtar Respublikası – cəmi	40 592	-	40 203	-	9 977	-	9 869	-
o cümlədən:								
Naxçıvan şəhəri	992	-	980	-	84	-	83	-
Şərur rayonu	18 590	-	18 370	-	1 008	-	997	-
Babək rayonu	5 134	-	5 080	-	5 144	-	5 090	-
Ordubad rayonu	2 180	-	2 174	-	82	-	81	-
Culfa rayonu	3 070	-	3 052	-	1 874	-	1 860	-
Kəngərli rayonu	5 360	-	5 320	-	504	-	497	-
Şahbuz rayonu	4 690	-	4 657	-	11	-	11	-
Sədərək rayonu	576	-	570	-	1 270	-	1 250	-

...ardı...

	Yaşıl çay yarpağı				Tütün yarpağı			
	2020		2019		2020		2019	
	istehsal	məhsul- darlıq sent/ha	istehsal	məhsul- darlıq sent/ha	istehsal	məhsul- darlıq sent/ha	istehsal	məhsul- darlıq sent/ha
Respublika üzrə - cəmi	798,1	-	647,5	-	4 717	-	4 251	-
Gəncə-Qazax iqtisadi rayonu- cəmi	-	-	-	-	43	-	132	-
o cümlədən:								
Qazax rayonu	-	-	-	-	-	-	85	-
Tovuz rayonu	-	-	-	-	35	-	42	-
Gədəbəy rayonu	-	-	-	-	-	-	3	-
Goranboy rayonu	-	-	-	-	8	-	2	-
Şəki-Zaqatala iqtisadi rayonu- cəmi	39,0	-	38,5	-	4 570	-	3 944	-
o cümlədən:								
Balakən rayonu	-	-	-	-	379	-	320	-
Zaqatala rayonu	39,0	-	38,5	-	346	-	276	-
Qax rayonu	-	-	-	-	349	-	222	-
Şəki şəhəri	-	-	-	-	3 186	-	2 942	-
Oğuz rayonu	-	-	-	-	295	-	127	-
Qəbələ rayonu	-	-	-	-	15	-	57	-
Lənkəran iqtisadi rayonu- cəmi	759,1	-	609,0	-	42	-	60	-
o cümlədən:								
Astara rayonu	550,4	-	376,4	-	-	-	-	-
Lənkəran şəhəri	193,2	-	223,7	-	-	-	-	-
Lerik rayonu	-	-	-	-	1	-	1	-
Yardımlı rayonu	-	-	-	-	8	-	11	-
Masallı rayonu	15,5	-	8,9	-	33	-	48	-
Dağlıq Şirvan iqtisadi rayonu- cəmi	-	-	-	-	19	-	33	-
o cümlədən:								
İsmayilli rayonu	-	-	-	-	19	-	33	-
Naxçıvan Muxtar Respublikası	-	-	-	-	43	-	82	-
o cümlədən:								
Şərur rayonu	-	-	-	-	5	-	2	-
Babək rayonu	-	-	-	-	9	-	23	-
Kəngərli rayonu	-	-	-	-	29	-	57	-

**2020-ci il oktyabr ayının 1-i vəziyyətinə ölkənin iqtisadi rayonları
üzrə mal-qaranın sayı (baş)**

...ardı...

	İribuynuzlu mal-qara			o cümlədən inək və camışlar		
	2020	2019	%	2020	2019	%
Respublika üzrə - cəmi	2 664 954	2 669 426	99,8	1 286 655	1 284 011	100,2
Bakı şəhəri	8 905	8 252	107,9	4 771	4440	107,5
Abşeron iqtisadi rayonu- cəmi	31 955	32 889	97,2	19 788	19 486	101,5
o cümlədən:						
Xızı rayonu	9 126	9 895	92,2	5 026	4 818	104,3
Abşeron rayonu	20 000	20 299	98,5	13 138	13 189	99,6
Sumqayıt şəhəri	2 829	2 695	105,0	1 624	1 479	109,8
Gəncə-Qazax iqtisadi rayonu- cəmi	313 311	315 668	99,3	149 214	150 768	99,0
o cümlədən:						
Gəncə şəhəri	1 507	1 325	113,7	495	433	114,3
Qazax rayonu	30 208	30 326	99,6	16 247	16 295	99,7
Ağstafa rayonu	26 610	26 559	100,2	11 948	11 921	100,2
Tovuz rayonu	46 662	45 695	102,1	18 395	18 313	100,4
Şəmkir rayonu	56 120	58 054	96,7	28 181	28 325	99,5
Gədəbəy rayonu	45 725	45 223	101,1	22 071	21 707	101,7
Daşkəsən rayonu	21 951	23 811	92,2	10 790	11 722	92,0
Samux rayonu	23 291	23 299	100,0	10 739	11 687	91,9
Göygöl rayonu	20 541	20 704	99,2	9 576	9 591	99,8
Goranboy rayonu	40 217	40 222	100,0	20 524	20 527	100,0
Naftalan şəhəri	479	450	106,4	248	247	100,4
Şəki-Zaqatala iqtisadi rayonu- cəmi	255 051	258182	98,8	126 098	127 746	98,7
o cümlədən:						
Balakən rayonu	36 930	37 123	99,5	18 125	17 914	101,2
Zaqatala rayonu	60 339	60 481	99,8	29 090	29 116	99,9
Qax rayonu	22 781	22 763	100,1	11 280	11 432	98,7
Şəki şəhəri	69 577	70 508	98,7	35 084	35 709	98,2
Oğuz rayonu	20 502	21 360	96,0	10 330	10 721	96,4
Qəbələ rayonu	44 922	45 947	97,8	22 189	22 854	97,1
Lənkəran iqtisadi rayonu- cəmi	329 311	327 835	100,5	160 907	160 095	100,5
o cümlədən:						
Astara rayonu	40 651	39 990	101,7	19 847	19 608	101,2
Lənkəran şəhəri	52 991	53 156	99,7	24 326	24 251	100,3
Lerik rayonu	38 278	37 432	102,3	17 007	16 753	101,5
Yardımlı rayonu	28 837	28 768	100,2	14 753	14 629	100,8
Masallı rayonu	73 222	73 072	100,2	36 762	36 593	100,5
Cəlilabad rayonu	95 332	95 417	99,9	48 212	48 261	99,9

	İribuynuzlu mal-qara			o cümlədən inək və camışlar		
	2020	2019	%	2020	2019	%
Quba-Xaçmaz iqtisadi rayonu- cəmi	204 569	200 101	102,2	91 363	88 837	102,8
o cümlədən:						
Qusar rayonu	44 975	45 063	99,8	19 883	19 698	100,9
Xaçmaz rayonu	60 798	56 532	107,5	27 940	26 380	105,9
Quba rayonu	60 068	61 026	98,4	24 848	24 669	100,7
Şabran rayonu	24 553	24 038	102,1	11 857	11 694	101,4
Siyəzən rayonu	14 175	13 442	105,5	6 835	6 396	106,9
Aran iqtisadi rayonu - cəmi	1 066 483	1 071 868	99,5	511 506	512 225	99,9
o cümlədən:						
Göyçay rayonu	36 286	37 112	97,8	18 142	18 944	95,8
Beyləqan rayonu	59 268	59 203	100,1	28 125	28 127	100,0
Ağcabədi rayonu	83 106	88 569	93,8	43 896	45 011	97,5
Bərdə rayonu	96 243	96 573	99,7	43 897	44 164	99,4
Neftçala rayonu	44 249	44 542	99,3	22 299	21 826	102,2
Biləsuvar rayonu	40 369	39 697	101,7	19 490	19 310	100,9
Salyan rayonu	63 031	63 005	100,0	33 022	33 015	100,0
Yevlax şəhəri	64 046	63 927	100,2	27 352	27 164	100,7
Mingəçevir şəhəri	2 801	2 674	104,7	1 522	1 464	104,0
Ağdaş rayonu	73 226	71 224	102,8	32 239	31 572	102,1
Ucar rayonu	59 219	59 164	100,1	33 317	33 265	100,2
Zərdab rayonu	54 785	54 743	100,1	22 904	22 878	100,1
Kürdəmir rayonu	65 808	65 221	100,9	33 629	33 540	100,3
İmişli rayonu	94 451	94 437	100,0	40 826	40 697	100,3
Saatlı rayonu	68 012	67 695	100,5	32 453	32 265	100,6
Sabirabad rayonu	123 869	122 100	101,4	62 058	61 300	101,2
Hacıqabul rayonu	35 164	39 452	89,1	15 338	16 712	91,8
Şirvan şəhəri	2 550	2 530	100,8	997	971	102,7
Yuxarı-Qarabağ iqtisadi rayonu- cəmi	130 674	127 993	102,1	57 531	56 404	102,0
o cümlədən:						
Cəbrayıl rayonu	10 802	10 778	100,2	4 201	4 187	100,3
Füzuli rayonu	37 427	37 191	100,6	16 227	1 6028	101,2
Ağdam rayonu	42 817	41 908	102,2	19 654	1 9479	100,9
Tərtər rayonu	29 776	28 674	103,8	12 721	1 2221	104,1
Xocalı rayonu	2 548	2 507	101,6	1 264	1 199	105,4
Şuşa rayonu	4 795	4 786	100,2	2 356	2 348	100,3
Xocavənd rayonu	2 509	2 149	116,8	1 108	942	117,6
Kəlbəcər –Laçın iqtisadi rayonu- cəmi	57 332	57 821	99,2	28 499	28 444	100,2
o cümlədən:						
Kəlbəcər rayonu	23 351	23 283	100,3	12 557	12 424	101,1
Laçın rayonu	31 419	32 146	97,7	14 656	14 797	99,0
Qubadlı rayonu	1 247	1 096	113,8	601	529	113,6
Zəngilan rayonu	1 315	1 296	101,5	685	694	98,7

...ardı...						
	İribuynuzlu mal-qara			o cümlədən inək və camışlar		
	2020	2019	%	2020	2019	%
Dağlıq Şirvan iqtisadi rayonu- cəmi	145 471	149 003	97,6	68 953	68 421	100,8
o cümlədən:						
Qobustan rayonu	27 597	30 927	89,2	12 167	12 168	100,0
İsmayılı rayonu	49 668	51 512	96,4	22 746	23 734	95,8
Ağsu rayonu	39 828	38 242	104,1	19 367	18 426	105,1
Şamaxı rayonu	28 378	28 322	100,2	14 673	14 093	104,1
Naxçıvan Muxtar Respublikası – cəmi	121 892	119 814	101,7	68 025	67 145	101,3
o cümlədən:						
Naxçıvan şəhəri	4 085	4 030	101,4	2 158	2 120	101,8
Şərur rayonu	37 570	36 873	101,9	22 282	21 993	101,3
Babək rayonu	15 694	15 458	101,5	9 134	9 035	101,1
Ordubad rayonu	11 204	10 942	102,4	5 389	5 263	102,4
Culfa rayonu	15 986	15 759	101,4	7 735	7 648	101,1
Kəngərli rayonu	9 843	9 694	101,5	7 035	6 954	101,2
Şahbuz rayonu	24 536	24 128	101,7	12 578	12 452	101,0
Sədərək rayonu	2 974	2 930	101,5	1 714	1 680	102,0

	Qoyun və keçilər			Donuzlar		
	2020	2019	%	2020	2019	%
Respublika üzrə - cəmi	8 308 641	8 451 896	98,3	5 939	6479	91,7
Bakı şəhəri	28 212	20 996	134,4	652	667	97,8
Abşeron iqtisadi rayonu- cəmi	176 904	178 450	99,1	355	382	92,9
o cümlədən:						
Xızı rayonu	69 815	70 300	99,3	169	203	83,3
Abşeron rayonu	104 124	105 188	99,0	186	179	103,9
Sumqayıt şəhəri	2 965	2 962	100,1	-	-	-
Gəncə-Qazax iqtisadi rayonu- cəmi	1 631 540	16 64347	98,0	191	371	51,5
o cümlədən:						
Gəncə şəhəri	2 544	1 728	147,2	-	-	-
Qazax rayonu	142 857	144 443	98,9	-	-	-
Ağstafa rayonu	171 373	171 305	100,0	-	-	-
Tovuz rayonu	229 473	229 075	100,2	-	-	-
Şəmkir rayonu	272 557	270 356	100,8	-	-	-
Gədəbəy rayonu	228 943	233 308	98,1	163	307	53,1
Daşkəsən rayonu	105 325	111 505	94,5	-	-	-
Samux rayonu	134 536	142 548	94,4	-	-	-
Göygöl rayonu	137 713	153 984	89,4	-	-	-
Goranboy rayonu	203 921	203 835	100,0	28	64	43,8
Naftalan şəhəri	2 298	2 260	101,7	-	-	-
Şəki-Zaqatala iqtisadi rayonu- cəmi	823 792	842 613	97,8	2 906	3094	93,9
o cümlədən:						
Balakən rayonu	37 610	38 286	98,2	-	-	-
Zaqatala rayonu	166 933	167 127	99,9	-	-	-
Qax rayonu	88 704	89 286	99,3	2 087	2233	93,5
Şəki şəhəri	302 893	309 371	97,9	-	-	-
Oğuz rayonu	43 631	48 389	90,2	58	12	4,8 d.
Qəbələ rayonu	184 021	190 154	96,8	761	849	89,6
Lənkəran iqtisadi rayonu- cəmi	455 540	457 051	99,7	-	-	-
o cümlədən:						
Astara rayonu	21 465	21 172	101,4	-	-	-
Lənkəran şəhəri	23 439	23 409	100,1	-	-	-
Lerik rayonu	112 086	113 961	98,4	-	-	-
Yardımlı rayonu	87 552	88 211	99,3	-	-	-
Masallı rayonu	93 372	91 073	102,5	-	-	-
Cəlilabad rayonu	117 626	119 225	98,7	-	-	-

	Qoyun və keçilər			Donuzlar		
	2020	2019	%	2020	2019	%
Quba-Xaçmaz iqtisadi rayonu- cəmi	512 007	521 995	98,1	573	581	98,6
o cümlədən:						
Qusar rayonu	99 103	99 047	100,1	-	-	-
Xaçmaz rayonu	55 264	62 466	88,5	545	556	98,0
Quba rayonu	251 881	258 673	97,4	-	-	-
Şabran rayonu	50 617	47 960	105,5	7	4	175,0
Siyəzən rayonu	55 142	53 849	102,4	21	21	100,0
Aran iqtisadi rayonu - cəmi	2 546 059	2 597 413	98,0	153	120	127,5
o cümlədən:						
Göyçay rayonu	60 115	69 309	86,7	-	-	-
Beyləqan rayonu	303 468	302 975	100,2	-	-	-
Ağcabədi rayonu	288 579	331 113	87,2	-	-	-
Bərdə rayonu	146 272	145 977	100,2	-	-	-
Neftçala rayonu	146 281	149 049	98,1	-	-	-
Biləsuvar rayonu	135 877	135 683	100,1	-	-	-
Salyan rayonu	184 989	184 925	100,0	-	-	-
Yevlax şəhəri	138 893	137 426	101,1	-	-	-
Mingəçevir şəhəri	5 612	5 111	109,8	-	-	-
Ağdaş rayonu	81 476	79 542	102,4	-	-	-
Ucar rayonu	55 508	55 391	100,2	-	-	-
Zərdab rayonu	114 402	113 825	100,5	-	-	-
Kürdəmir rayonu	136 844	134 646	101,6	153	120	127,5
İmişli rayonu	252 770	251 826	100,4	-	-	-
Saatlı rayonu	114 467	118 105	96,9	-	-	-
Sabirabad rayonu	237 615	230 853	102,9	-	-	-
Hacıqabul rayonu	130 242	139 018	93,7	-	-	-
Şirvan şəhəri	12 649	12 639	100,1	-	-	-
Yuxarı-Qarabağ iqtisadi rayonu- cəmi	451 978	463 070	97,6	-	-	-
o cümlədən:						
Cəbrayıl rayonu	100 288	106 275	94,4	-	-	-
Füzuli rayonu	139 639	140 544	99,4	-	-	-
Ağdam rayonu	100 014	102 958	97,1	-	-	-
Tərtər rayonu	52 498	55 518	94,6	-	-	-
Xocalı rayonu	4 812	5 098	94,4	-	-	-
Şuşa rayonu	35 094	34 976	100,3	-	-	-
Xocavənd rayonu	19 633	17 701	110,9	-	-	-
Kəlbəcər –Laçın iqtisadi rayonu- cəmi	300 427	307 546	97,7	-	-	-
o cümlədən:						
Kəlbəcər rayonu	156 108	157 059	99,4	-	-	-
Laçın rayonu	129 821	138 210	93,9	-	-	-
Qubadlı rayonu	6 586	4 488	146,7	-	-	-
Zəngilan rayonu	7 912	7 789	101,6	-	-	-

...sonu						
	Qoyun və keçilər			Donuzlar		
	2020	2019	%	2020	2019	%
Dağlıq Şirvan iqtisadi rayonu- cəmi	626 422	656 876	95,4	171	334	51,2
o cümlədən:						
Qobustan rayonu	181 281	196 204	92,4	-	-	-
İsmayilli rayonu	171 931	178 725	96,2	171	334	51,2
Ağsu rayonu	134 285	143 068	93,9	-	-	-
Şamaxı rayonu	138 925	138 879	100,0	-	-	-
Naxçıvan Muxtar Respublikası – cəmi	755 760	741 539	101,9	938	930	100,9
o cümlədən:						
Naxçıvan şəhəri	19 652	19 435	101,1	710	700	101,4
Şərur rayonu	138 063	134 416	102,7	-	-	-
Babək rayonu	160 831	157 215	102,3	52	-	-
Ordubad rayonu	77 772	76 173	102,1	-	-	-
Culfa rayonu	102 524	101 130	101,4	176	230	76,5
Kəngərli rayonu	104 352	102 758	101,6	-	-	-
Şahbuz rayonu	133 542	131 614	101,5	-	-	-
Sədərək rayonu	19 024	18 798	101,2	-	-	-

**2020-ci ilin yanvar-sentyabr aylarında ölkənin iqtisadi rayonları üzrə
avtomobil nəqliyyatı ilə yük daşınması, min ton**

	2020-ci ilin yanvar-sentyabr aylarında	2019-cu ilin yanvar-sentyabr aylarında	2019-cu ilin müvafiq dövrünə nisbətən, faizlə
Respublika üzrə - cəmi	82 991	113 274	73,3
Bakı şəhəri	34 841	46 095	75,6
Abşeron iqtisadi rayonu - cəmi	3 158	4 451	71,0
o cümlədən:			
Xızı rayonu	305	449	67,9
Abşeron rayonu	664	958	69,3
Sumqayıt şəhəri	2 189	3 044	71,9
Gəncə-Qazax iqtisadi rayonu - cəmi	7 580	10 946	69,2
o cümlədən:			
Gəncə şəhəri	2 626	3 752	70,0
Qazax rayonu	884	1 291	68,5
Ağstafa rayonu	510	754	67,6
Tovuz rayonu	321	495	64,8
Şəmkir rayonu	1 436	2 058	69,8
Gədəbəy rayonu	501	729	68,7
Daşkəsən rayonu	201	291	69,1
Samux rayonu	255	370	68,9
Göygöl rayonu	324	461	70,3
Goranboy rayonu	492	701	70,2
Naftalan şəhəri	30	44	68,2
Şəki-Zaqatala iqtisadi rayonu - cəmi	4 499	6 664	67,5
o cümlədən:			
Balakən rayonu	423	648	65,3
Zaqatala rayonu	970	1 449	66,9
Qax rayonu	784	1 159	67,6
Şəki şəhəri	999	1 458	68,5
Oğuz rayonu	658	972	67,7
Qəbələ rayonu	665	978	68,0
Lənkəran iqtisadi rayonu - cəmi	4 355	6 424	67,8
o cümlədən:			
Astara rayonu	699	1 033	67,7
Lənkəran şəhəri	1 305	1 905	68,5
Lerik rayonu	195	292	66,8
Yardımlı rayonu	251	383	65,5
Masallı rayonu	1 320	1 939	68,1
Cəlilabad rayonu	585	872	67,1

...ardı...

	2020-ci ilin yanvar-sentyabr aylarında	2019-cu ilin yanvar-sentyabr aylarında	2019-cu ilin müvafiq dövrünə nisbətən, faizlə
Quba-Xaçmaz iqtisadi rayonu - cəmi	2 413	3 719	64,9
o cümlədən:			
Qusar rayonu	315	481	65,5
Xaçmaz rayonu	755	1 133	66,6
Quba rayonu	515	764	67,4
Şabran rayonu	315	501	62,9
Siyəzən rayonu	513	840	61,1
Aran iqtisadi rayonu - cəmi	10 077	16 524	61,0
o cümlədən:			
Göyçay rayonu	445	722	61,6
Beyləqan rayonu	298	491	60,7
Ağcabədi rayonu	1 282	2 129	60,2
Bərdə rayonu	780	1 285	60,7
Neftçala rayonu	354	580	61,0
Biləsuvar rayonu	387	631	61,3
Salyan rayonu	635	1 039	61,1
Yevlax şəhəri	1 055	1 703	61,9
Mingəçevir şəhəri	388	622	62,4
Ağdaş rayonu	635	1 042	60,9
Ucar rayonu	820	1 367	60,0
Zərdab rayonu	255	427	59,7
Kürdəmir rayonu	540	893	60,5
İmişli rayonu	819	1 336	61,3
Saatlı rayonu	342	557	61,4
Sabirabad rayonu	680	1 101	61,8
Hacıqabul rayonu	132	220	60,0
Şirvan şəhəri	230	379	60,7
Yuxarı Qarabağ iqtisadi rayonu- cəmi	451	745	60,5
cümlədən:			
Füzuli rayonu	80	133	60,2
Ağdam rayonu	122	200	61,0
Tərtər rayonu	249	412	60,4
Dağlıq Şirvan iqtisadi rayonu - cəmi	2 220	3 662	60,6
o cümlədən:			
Qobustan rayonu	393	654	60,1
İsmayilli rayonu	1 108	1 825	60,7
Ağsu rayonu	206	341	60,4
Şamaxı rayonu	513	842	60,9

... sonu			
	2020-ci ilin yanvar-sentyabr aylarında	2019-cu ilin yanvar-sentyabr aylarında	2019-cu ilin müvafiq dövrünə nisbətən, faizlə
Naxçıvan Muxtar Respublikası-cəmi	12 272	12 448	98,6
o cümlədən:			
Naxçıvan şəhəri	4 743	4 899	96,8
Şərur rayonu	1 646	1 651	99,7
Babək rayonu	1 433	1 435	99,9
Ordubad rayonu	1 133	1 134	99,9
Culfa rayonu	1 151	1 155	99,7
Kəngərli rayonu	1 030	1 035	99,5
Şahbuz rayonu	797	799	99,7
Sədərək rayonu	339	340	99,7
Xankəndi şəhəri, Xocavənd, Xocalı, Şuşa, Cəbrayıl, Kəlbəcər, Laçın, Zəngilan, Qubadlı rayonlarının avtomobilləri üzrə	1 125	1 596	70,5

**2020-ci ilin yanvar-sentyabr aylarında ölkənin iqtisadi rayonları üzrə
avtomobil nəqliyyatı ilə sərnişin daşınması, min sərnişin**

	2020-ci ilin yanvar-sentyabr aylarında	2019-cu ilin yanvar-sentyabr aylarında	2019-cu ilin müvafiq dövrünə nisbətən, faizlə
Respublika üzrə - cəmi	859 921	1 312 960	65,5
Bakı şəhəri	346 447	521 556	66,4
Abşeron iqtisadi rayonu - cəmi	72 822	115 921	62,8
o cümlədən:			
Xızı rayonu	1 595	2 617	60,9
Abşeron rayonu	12 365	19 880	62,2
Sumqayıt şəhəri	58 862	93 424	63,0
Gəncə-Qazax iqtisadi rayonu - cəmi	99 100	162 251	61,1
o cümlədən:			
Gəncə şəhəri	44 839	72 608	61,8
Qazax rayonu	7 296	12 156	60,0
Ağstafa rayonu	4 865	8 053	60,4
Tovuz rayonu	4 515	7 455	60,6
Şəmkir rayonu	13 156	21 581	61,0
Gədəbəy rayonu	4 421	7 287	60,7
Daşkəsən rayonu	3 455	5 744	60,1
Samux rayonu	4 335	7 261	59,7
Göygöl rayonu	5 645	9 211	61,3
Goranboy rayonu	5 706	9 452	60,4
Naftalan şəhəri	867	1 443	60,1
Şəki-Zaqatala iqtisadi rayonu - cəmi	32 217	52 261	61,6
o cümlədən:			
Balakən rayonu	3 759	6 178	60,8
Zaqatala rayonu	6 807	11 101	61,3
Qax rayonu	3 416	5 534	61,7
Şəki şəhəri	12 005	19 285	62,3
Oğuz rayonu	2 031	3 370	60,3
Qəbələ rayonu	4 199	6 793	61,8
Lənkəran iqtisadi rayonu - cəmi	34 110	56 313	60,6
o cümlədən:			
Astara rayonu	3 673	6 106	60,2
Lənkəran şəhəri	15 042	24 658	61,0
Lerik rayonu	790	1 311	60,3
Yardımlı rayonu	1 201	2 001	60,0
Masallı rayonu	6 749	11 110	60,7
Cəlilabad rayonu	6 655	11 127	59,8

	2020-ci ilin yanvar-sentyabr aylarında	2019-cu ilin yanvar-sentyabr aylarında	2019-cu ilin müvafiq dövrünə nisbətən, faizlə
Quba-Xaçmaz iqtisadi			
rayonu - cəmi	34 309	56 631	60,6
o cümlədən:			
Qusar rayonu	5 412	8 845	61,2
Xaçmaz rayonu	9 089	14 825	61,3
Quba rayonu	12 223	20 271	60,3
Şabran rayonu	3 325	5 569	59,7
Siyəzən rayonu	4 260	7 121	59,8
Aran iqtisadi rayonu - cəmi	120 095	197 259	60,9
o cümlədən:			
Göyçay rayonu	6 529	10 745	60,8
Beyləqan rayonu	4 529	7 476	60,6
Ağcabədi rayonu	3 125	5 140	60,8
Bərdə rayonu	6 389	10 553	60,5
Neftçala rayonu	3 801	6 293	60,4
Biləsuvar rayonu	4 123	6 790	60,7
Salyan rayonu	17 201	27 974	61,5
Yevlax şəhəri	10 562	17 527	60,3
Mingəçevir şəhəri	15 555	25 323	61,4
Ağdaş rayonu	6 652	10 981	60,6
Ucar rayonu	3 004	4 998	60,1
Zərdab rayonu	1 806	3 055	59,1
Kürdəmir rayonu	3 915	6 417	61,0
İmişli rayonu	4 052	6 697	60,5
Saatlı rayonu	3 763	6 230	60,4
Sabirabad rayonu	8 201	13 482	60,8
Hacıqabul rayonu	2 553	4 214	60,6
Şirvan şəhəri	14 335	23 364	61,4
Yuxarı Qarabağ iqtisadi			
rayonu- cəmi	5 726	9 646	59,4
o cümlədən:			
Füzuli rayonu	257	440	58,4
Ağdam rayonu	1 259	2 130	59,1
Tərtər rayonu	4 210	7 076	59,5
Dağlıq Şirvan iqtisadi			
rayonu - cəmi	17 182	27 804	61,8
o cümlədən:			
Qobustan rayonu	1 825	3 036	60,1
İsmayilli rayonu	4 053	6 549	61,9
Ağsu rayonu	4 386	7 172	61,2
Şamaxı rayonu	6 918	11 047	62,6

... sonu			
	2020-ci ilin yanvar-sentyabr aylarında	2019-cu ilin yanvar-sentyabr aylarında	2019-cu ilin müvafiq dövrünə nisbətən, faizlə
Naxçıvan Muxtar Respublikası – cəmi	77 538	79 189	97,9
o cümlədən:			
Naxçıvan şəhəri	37 707	39 123	96,4
Şərur rayonu	10 786	10 851	99,4
Babək rayonu	10 322	10 374	99,5
Ordubad rayonu	6 766	6 808	99,4
Culfa rayonu	6 134	6 165	99,5
Kəngərli rayonu	1 675	1 687	99,3
Şahbuz rayonu	3 518	3 546	99,2
Sədərək rayonu	630	635	99,2
Xankəndi şəhəri, Xocavənd, Xocalı, Şuşa, Cəbrayıl, Kəlbəcər, Laçın, Zəngilan, Qubadlı rayonlarının avtomobilləri üzrə	20 375	34 129	59,7

**2020-ci ilin yanvar-sentyabr aylarında ölkənin iqtisadi rayonları üzrə rabitə
xidmətlərinin dəyəri (müqayisəli qiymətlərlə), min manat**

	2020-ci ilin yanvar-sentyabr aylarında	2019-cu ilin yanvar-sentyabr aylarında	2019-cu ilin müvafiq dövrünə nisbətən, faizlə
Respublika üzrə - cəmi	1 607 354,2	1 560 195,1	103,0
Bakı şəhəri	1 438 775,3	1 418 889,6	101,4
Abşeron iqtisadi rayonu - cəmi	78 861,2	57 880,9	136,2
o cümlədən:			
Xızı rayonu	172,3	157,4	109,5
Abşeron rayonu	8 854,3	6 689,9	132,4
Sumqayıt şəhəri	69 834,6	51 033,6	136,8
Gəncə-Qazax iqtisadi rayonu - cəmi	12 373,4	11 100,8	111,5
o cümlədən:			
Gəncə şəhəri	4 621,1	3 993,0	115,7
Qazax rayonu	1 327,7	1 241,9	106,9
Ağstafa rayonu	678,7	612,8	110,8
Tovuz rayonu	1 176,4	1 081,9	108,7
Şəmkir rayonu	1 239,8	1 117,6	110,9
Gədəbəy rayonu	481,2	403,1	119,4
Daşkəsən rayonu	176,4	177,7	99,3
Samux rayonu	680,5	615,6	110,5
Göygöl rayonu	724,0	660,2	109,7
Goranboy rayonu	1 073,3	1 017,1	105,5
Naftalan şəhəri	194,3	179,9	108,0
Şəki-Zaqatala iqtisadi rayonu - cəmi	7 025,0	6 468,8	108,6
o cümlədən:			
Balakən rayonu	622,8	580,3	107,3
Zaqatala rayonu	1 903,9	1 795,9	106,0
Qax rayonu	943,3	885,7	106,5
Şəki şəhəri	2 037,0	1 841,3	110,6
Oğuz rayonu	502,4	447,7	112,2
Qəbələ rayonu	1 015,6	917,9	110,6
Lənkəran iqtisadi rayonu - cəmi	6 003,6	5 542,5	108,3
o cümlədən:			
Astara rayonu	864,2	878,5	98,4
Lənkəran şəhəri	2 247,7	2 156,9	104,2
Lerik rayonu	393,3	354,5	110,9
Yardımlı rayonu	400,3	274,8	145,7
Masallı rayonu	1 411,4	1 249,1	113,0
Cəlilabad rayonu	686,7	628,7	109,2

	2020-ci ilin yanvar-sentyabr aylarında	2019-cu ilin yanvar-sentyabr aylarında	2019-cu ilin müvafiq dövrünə nisbətən, faizlə
Quba-Xaçmaz iqtisadi rayonu - cəmi	4 565,6	4 018,7	113,6
o cümlədən:			
Qusar rayonu	880,7	808,1	109,0
Xaçmaz rayonu	1 588,8	1 304,3	121,8
Quba rayonu	1 294,4	1 207,5	107,2
Şabran rayonu	353,8	300,0	117,9
Siyəzən rayonu	447,9	398,8	112,3
Aran iqtisadi rayonu - cəmi	13 266,8	12 169,2	109,0
o cümlədən:			
Göyçay rayonu	930,8	843,9	110,3
Beyləqan rayonu	816,5	718,5	113,6
Ağcabədi rayonu	778,2	701,7	110,9
Bərdə rayonu	1 197,8	1 077,8	111,1
Neftçala rayonu	758,1	671,7	112,9
Biləsuvar rayonu	510,4	453,4	112,6
Salyan rayonu	692,3	621,0	111,5
Yevlax şəhəri	1 233,6	1 141,6	108,1
Mingəçevir şəhəri	1 034,1	1 171,0	88,3
Ağdaş rayonu	483,9	437,7	110,6
Ucar rayonu	442,4	393,4	112,5
Zərdab rayonu	411,3	413,3	99,5
Kürdəmir rayonu	593,8	535,3	110,9
İmişli rayonu	604,0	486,0	124,3
Saatlı rayonu	480,5	409,3	117,4
Sabirabad rayonu	585,6	516,7	113,3
Hacıqabul rayonu	615,4	537,6	114,5
Şirvan şəhəri	1 098,1	1 039,3	105,7
Yuxarı Qarabağ iqtisadi rayonu- cəmi	1 303,4	1 124,1	116,0
o cümlədən:			
Cəbrayıl rayonu	114,8	95,9	119,7
Füzuli rayonu	189,0	170,9	110,6
Ağdam rayonu	420,8	316,9	132,8
Tərtər rayonu	578,8	540,4	107,1
Xocalı rayonu	-	-	-
Şuşa rayonu	-	-	-
Xocavənd rayonu	-	-	-
Xankəndi şəhəri	-	-	-
Kəlbəcər-Laçın iqtisadi rayonu - cəmi	-	-	-
o cümlədən:			
Kəlbəcər rayonu	-	-	-
Laçın rayonu	-	-	-

	2020-ci ilin yanvar-sentyabr aylarında	2019-cu ilin yanvar-sentyabr aylarında	2019-cu ilin müvafiq dövrünə nisbətən, faizlə
Qubadlı rayonu	-	-	-
Zəngilan rayonu	-	-	-
Dağlıq Şirvan iqtisadi rayonu - cəmi	2 485,8	2 201,6	112,9
o cümlədən:			
Qobustan rayonu	265,4	209,2	126,9
İsmayıllı rayonu	913,0	811,3	112,5
Ağsu rayonu	414,5	348,2	119,0
Şamaxı rayonu	892,9	832,9	107,2
Naxçıvan Muxtar Respublikası – cəmi	42 694,1	40 798,9	104,6
o cümlədən:			
Naxçıvan şəhəri	20 459,8	19 395,5	105,5
Şərur rayonu	6 134,1	5 904,3	103,9
Babək rayonu	4 810,1	4 628,7	103,9
Ordubad rayonu	3 493,0	3 402,0	102,7
Culfa rayonu	3 186,9	3 065,2	104,0
Kəngərli rayonu	1 933,0	1 889,9	102,3
Şahbuz rayonu	1 892,7	1 776,7	106,5
Sədərək rayonu	784,5	736,6	106,5

pərakəndə ticarət dövriyyəsinin həcmi

	pərakəndə ticarət dövriyyəsinin həcmi, min manat	hər nəfərə düşən pərakəndə ticarət dövriyyəsinin həcmi, manatla
Respublika üzrə - cəmi	28 054 942,1	2 813,65
Bakı şəhəri	15 553 743,7	6 208,77
Abşeron iqtisadi rayonu - cəmi	1 140 942,0	1 732,46
o cümlədən:		
Xızı rayonu	19 415,6	1 117,12
Abşeron rayonu	356 484,4	1 465,54
Sumqayıt şəhəri	765 042,0	1 922,50
Gəncə-Qazax iqtisadi rayonu - cəmi	2 393 235,8	1 777,54
o cümlədən:		
Gəncə şəhəri	796 645,5	2 231,96
Qazax rayonu	152 867,5	1 458,67
Ağstafa rayonu	118 303,2	1 332,69
Tovuz rayonu	350 648,0	1 973,25
Şəmkir rayonu	340 324,6	1 534,42
Gədəbəy rayonu	157 664,7	1 559,71
Daşkəsən rayonu	49 518,4	1 363,28
Samux rayonu	83 934,2	1 384,82
Göygöl rayonu	124 451,9	1 763,67
Goranboy rayonu	199 507,6	1 702,76
Naftalan şəhəri	19 370,2	1 820,68
Şəki-Zaqatala iqtisadi rayonu - cəmi	980 758,6	1 531,96
o cümlədən:		
Balakən rayonu	169 860,9	1 705,96
Zaqatala rayonu	169 966,1	1 300,76
Qax rayonu	94 653,0	1 627,57
Şəki şəhəri	334 753,7	1 729,15
Oğuz rayonu	65 779,9	1 379,00
Qəbələ rayonu	145 745,0	1 318,84
Lənkəran iqtisadi rayonu - cəmi	1 291 523,7	1 357,68
o cümlədən:		
Astara rayonu	128 566,3	1 167,59
Lənkəran şəhəri	377 373,9	1 635,72
Lerik rayonu	86 700,1	1 006,97
Yardımlı rayonu	54 215,0	793,09
Masallı rayonu	286 608,0	1 254,11
Cəlilabad rayonu	358 060,4	1 574,20
Quba-Xaçmaz iqtisadi rayonu - cəmi	988 592,8	1 773,17
o cümlədən:		
Qusar rayonu	148 522,8	1 494,00
Xaçmaz rayonu	371 572,6	2 055,89
Quba rayonu	337 894,4	1 940,05
Şabran rayonu	70 140,0	1 162,43
Siyəzən rayonu	60 463,0	1 410, 35

2020-ci ilin yanvar-sentyabr aylarında ölkənin iqtisadi rayonları üzrə

	pərakəndə ticarət dövriyyəsinin həcmi, min manat	hər nəfərə düşən pərakəndə ticarət dövriyyəsinin həcmi, manatla
Aran iqtisadi rayonu - cəmi	3 713 640,4	1 689,62
o cümlədən:		
Göyçay rayonu	245 670,5	1 985,39
Beyləqan rayonu	123 720,0	1 106,38
Ağcabədi rayonu	210 291,4	1 305,28
Bərdə rayonu	317 294,8	1 662,00
Neftçala rayonu	172 085,0	1 929,92
Biləsuvar rayonu	197 533,9	1 572,65
Salyan rayonu	205 091,0	1 454,00
Yevlax şəhəri	342 600,0	2 423,58
Mingəçevir şəhəri	275 133,0	2 173,61
Ağdaş rayonu	195 376,6	1 716,66
Ucar rayonu	127 782,1	1 410,21
Zərdab rayonu	49 970,0	831,48
Kürdəmir rayonu	246 856,2	2 050,95
İmişli rayonu	188 121,3	1 390,62
Saatlı rayonu	166 709,0	1 486,35
Sabirabad rayonu	235 870,5	1 275,68
Hacıqabul rayonu	187 326,5	2 391,26
Şirvan şəhəri	226 208,6	2 485,75
Yuxarı Qarabağ iqtisadi rayonu - cəmi	204 435,7	810,78
o cümlədən:		
Cəbrayıl rayonu	-	-
Füzuli rayonu	48 950,0	738,78
Ağdam rayonu	38 319,0	410,07
Tərtər rayonu	117 166,7	1 267,43
Xocalı rayonu	-	-
Şuşa rayonu	-	-
Xocavənd rayonu	-	-
Xankəndi şəhəri	-	-
Kəlbəcər-Laçın iqtisadi rayonu - cəmi	-	-
o cümlədən:		
Kəlbəcər rayonu	-	-
Laçın rayonu	-	-
Qubadlı rayonu	-	-
Zəngilan rayonu	-	-
Dağlıq Şirvan iqtisadi rayonu - cəmi	538 835,0	1 635,46
o cümlədən:		
Qobustan rayonu	52 140,0	1 089,20
İsmayılı rayonu	145 030,0	1 592,86
Ağsu rayonu	130 651,0	1 575,97
Şamaxı rayonu	211 014,0	1 960,24
Naxçıvan Muxtar Respublikası – cəmi	1 249 234,4	2 712,80
o cümlədən:		
Naxçıvan şəhəri	556 860,4	5 874,10
Şərur rayonu	289 311,9	2 456,00
Babək rayonu	108 800,3	1 426,00
Ordubad rayonu	80 506,2	1 600,50
Culfa rayonu	92 087,5	1 955,10
Kəngərli rayonu	49 839,1	1 519,50
Şahbuz rayonu	39 020,0	1 542,30
Sədərək rayonu	32 809,0	2 037,80

iaşə dövriyyəsinin dəyəri

	İaşə dövriyyəsinin dəyəri, milyon manat	2019-cu ilin yanvar-sentyabr aylarına nisbətən, faizlə
Respublika üzrə - cəmi	528 989,1	47,6
Bakı şəhəri	317 171,4	41,6
Abşeron iqtisadi rayonu - cəmi	21 195,1	53,2
o cümlədən:		
Xızı rayonu	1 891,5	89,8
Abşeron rayonu	5 251,6	48,9
Sumqayıt şəhəri	14 052,0	52,0
Gəncə-Qazax iqtisadi rayonu - cəmi	29 925,3	51,0
o cümlədən:		
Gəncə şəhəri	12 803,9	45,3
Qazax rayonu	1 196,7	51,5
Ağstafa rayonu	1 202,0	60,8
Tovuz rayonu	3 610,0	48,0
Şəmkir rayonu	2 552,7	55,3
Gədəbəy rayonu	2 932,0	76,4
Daşkəsən rayonu	176,5	47,4
Samux rayonu	1 322,9	47,6
Göygöl rayonu	1 551,1	67,0
Goranboy rayonu	1 690,6	61,8
Naftalan şəhəri	886,9	44,7
Şəki-Zaqatala iqtisadi rayonu - cəmi	16 998,4	58,9
o cümlədən:		
Balakən rayonu	2 212,3	54,3
Zaqatala rayonu	1 896,9	49,5
Qax rayonu	1 986,3	74,3
Şəki şəhəri	2 324,7	49,9
Oğuz rayonu	1 257,2	77,6
Qəbələ rayonu	7 321,0	61,0
Lənkəran iqtisadi rayonu - cəmi	16 140,5	55,2
o cümlədən:		
Astara rayonu	2 069,3	45,7
Lənkəran şəhəri	4 413,4	61,1
Lerik rayonu	885,6	34,2
Yardımlı rayonu	1 356,0	90,1
Masallı rayonu	4 266,0	58,1
Cəlilabad rayonu	3 150,2	52,2
Quba-Xaçmaz iqtisadi rayonu - cəmi	16 803,4	59,7
o cümlədən:		
Qusar rayonu	3 775,0	80,2
Xaçmaz rayonu	5 800,8	47,6
Quba rayonu	5 022,6	59,4
Şabran rayonu	1 025,0	75,5
Siyəzən rayonu	1 180,0	81,7

2020-ci ilin yanvar-sentyabr aylarında ölkənin iqtisadi rayonları üzrə

	İaşə dövriyyəsinin dəyəri, min manat	2019-cu ilin yanvar-sentyabr aylarına nisbətən, faizlə
Aran iqtisadi rayonu - cəmi	57 029,2	56,0
o cümlədən:		
Göyçay rayonu	4 783,5	62,5
Beyləqan rayonu	1 540,1	47,1
Ağcabədi rayonu	5 000,0	81,8
Bərdə rayonu	6 160,6	52,4
Neftçala rayonu	2 182,0	67,4
Biləsuvar rayonu	3 444,4	47,7
Salyan rayonu	2 179,7	43,2
Yevlax şəhəri	4 827,0	51,5
Mingəçevir şəhəri	2 788,7	47,1
Ağdaş rayonu	1 543,8	47,5
Ucar rayonu	2 315,6	66,5
Zərdab rayonu	699,0	48,3
Kürdəmir rayonu	5 140,2	51,3
İmişli rayonu	2 368,8	47,5
Saathı rayonu	3 020,0	66,4
Sabirabad rayonu	3 420,6	58,4
Hacıqabul rayonu	1 790,0	55,0
Şirvan şəhəri	3 825,2	71,5
Yuxarı Qarabağ iqtisadi rayonu - cəmi	1 739,7	58,5
o cümlədən:		
Cəbrayıl rayonu	-	-
Füzuli rayonu	15,7	68,2
Ağdam rayonu	22,9	49,1
Tərtər rayonu	1 701,1	58,6
Xocalı rayonu	-	-
Şuşa rayonu	-	-
Xocavənd rayonu	-	-
Xankəndi şəhəri	-	-
Kəlbəcər-Laçın iqtisadi rayonu - cəmi	-	-
o cümlədən:		
Kəlbəcər rayonu	-	-
Laçın rayonu	-	-
Qubadlı rayonu	-	-
Zəngilan rayonu	-	-
Dağlıq Şirvan iqtisadi rayonu - cəmi	8 794,0	61,9
o cümlədən:		
Qobustan rayonu	1 044,0	74,3
İsmayilli rayonu	1 977,0	68,2
Ağsu rayonu	1 900,0	52,0
Şamaxı rayonu	3 873,0	62,0
Naxçıvan Muxtar Respublikası – cəmi	43 192,1	97,9
o cümlədən:		
Naxçıvan şəhəri	14 650,7	98,1
Şərur rayonu	10 014,1	98,1
Babək rayonu	5 191,7	98,0
Ordubad rayonu	3 759,9	98,1
Culfa rayonu	4 198,3	98,1
Kəngərli rayonu	2 116,4	98,1
Şahbuz rayonu	1 885,3	98,0
Sədərək rayonu	1 375,7	98,2

əhaliyə göstərilən ödənişli xidmətlərin dəyəri

	Ödənişli xidmətlərin dəyəri, min manat	Əhalinin hər nəfərinə düşən ödənişli xidmətlərin dəyəri, manat	Məişət xidmətlərinin dəyəri, min manat	2019-cu ilin yanvar-sentyabr aylarına nisbətən məişət xidmətlərinin dəyəri, faizlə
Respublika üzrə - cəmi	4 937 034,1	495,1	607 272,9	77,6
Bakı şəhəri	2 868 998,0	1 145,3	369 690,4	78,0
Abşeron iqtisadi rayonu - cəmi	237 269,6	360,3	20 774,3	76,8
o cümlədən:				
Xızı rayonu	4 938,5	284,1	451,6	88,1
Abşeron rayonu	64 235,1	264,1	5 593,7	76,2
Sumqayıt şəhəri	168 096,0	422,4	14 729,0	76,8
Gəncə-Qazax iqtisadi rayonu - cəmi	476 333,1	353,8	36 017,6	66,7
o cümlədən:				
Gəncə şəhəri	235 358,0	659,4	9 136,0	45,0
Qazax rayonu	18 915,5	180,5	2 100,8	77,2
Ağstafa rayonu	24 540,5	276,5	2 294,0	82,1
Tovuz rayonu	51 560,0	290,2	7 891,0	80,0
Şəmkir rayonu	64 168,2	289,3	6 300,0	81,1
Gədəbəy rayonu	21 413,9	211,8	2 216,2	79,0
Daşkəsən rayonu	3 090,0	85,1	650,0	67,9
Samux rayonu	16 289,6	268,8	1 455,0	75,4
Göygöl rayonu	11 031,8	156,3	1 432,4	78,8
Goranboy rayonu	22 126,3	188,8	2 433,7	84,8
Naftalan şəhəri	7 839,3	736,8	108,5	69,2
Şəki-Zaqatala iqtisadi rayonu - cəmi	184 987,6	289,0	17 088,2	79,3
o cümlədən:				
Balakən rayonu	29 392,7	295,2	3 251,7	73,6
Zaqatala rayonu	27 359,5	209,4	2 442,2	79,1
Qax rayonu	17 632,6	303,2	1 478,0	74,1
Şəki şəhəri	67 407,1	348,2	4 812,3	84,8
Oğuz rayonu	9 040,7	189,5	1 018,0	77,4
Qəbələ rayonu	34 155,0	309,1	4 086,0	81,0
Lənkəran iqtisadi rayonu - cəmi	192 684,8	202,6	22 005,3	69,3
o cümlədən:				
Astara rayonu	16 825,4	152,8	1 620,0	60,6
Lənkəran şəhəri	54 812,1	237,6	5 494,2	68,0
Lerik rayonu	10 824,9	125,7	1 524,5	75,9
Yardımlı rayonu	13 467,0	197,0	1 778,0	90,0
Masallı rayonu	49 326,0	215,8	5 172,0	58,0
Cəlilabad rayonu	47 429,4	208,5	6 416,6	79,0

2020-ci ilin yanvar-sentyabr aylarında ölkənin iqtisadi rayonları üzrə

	Ödənişli xidmətlərin dəyəri, min manat	Əhalinin hər nəfərinə düşən ödənişli xidmətlərin dəyəri, manat	Məişət xidmətlərinin dəyəri, min manat	2019-cu ilin yanvar-sentyabr aylarına nisbətən məişət xidmətlərinin dəyəri, faizlə
Quba-Xaçmaz iqtisadi rayonu - cəmi	155 937,5	279,7	19 114,2	77,4
o cümlədən:				
Qusar rayonu	26 886,0	270,4	3 220,0	87,7
Xaçmaz rayonu	64 139,9	354,9	8 991,6	74,3
Quba rayonu	43 261,6	248,4	4 627,6	75,9
Şabran rayonu	9 942,0	164,8	1 105,0	79,7
Siyəzən rayonu	11 708,0	273,1	1 170,0	82,0
Aran iqtisadi rayonu - cəmi	547 072,3	248,9	77 470,1	78,3
o cümlədən:				
Göyçay rayonu	40 246,5	325,3	6 284,3	86,4
Beyləqan rayonu	18 025,4	161,2	2 731,2	82,0
Ağcabədi rayonu	34 245,9	212,6	4 784,9	90,5
Bərdə rayonu	60 297,1	315,8	7 822,5	79,4
Neftçala rayonu	17 882,0	200,5	2 580,0	76,8
Biləsuvar rayonu	30 609,4	243,7	4 941,0	74,2
Salyan rayonu	37 920,8	268,8	3 778,6	64,7
Yevlax şəhəri	41 890,0	296,3	5 672,0	74,1
Mingəçevir şəhəri	36 494,1	288,3	5 210,0	72,0
Ağdaş rayonu	20 962,1	184,2	2 599,2	74,1
Ucar rayonu	22 837,2	252,0	2 370,6	71,7
Zərdab rayonu	8 366,0	139,2	1 132,0	75,0
Kürdəmir rayonu	52 425,3	435,6	5 378,2	73,1
İmişli rayonu	27 083,9	200,2	4 489,5	86,0
Saatlı rayonu	21 267,0	189,6	2 770,0	88,0
Sabirabad rayonu	29 390,2	159,0	5 822,4	86,9
Hacıqabul rayonu	18 697,6	238,7	3 699,4	70,2
Şirvan şəhəri	28 431,8	312,4	5 404,3	84,3
Yuxarı Qarabağ iqtisadi rayonu - cəmi	27 214,3	107,9	4 428,4	74,9
o cümlədən:				
Cəbrayıl rayonu	-	-	-	-
Füzuli rayonu	8 122,6	122,6	955,4	68,3
Ağdam rayonu	3 857,3	41,3	958,9	72,3
Tərtər rayonu	15 234,4	164,8	2 514,1	78,8
Xocalı rayonu	-	-	-	-
Şuşa rayonu	-	-	-	-
Xocavənd rayonu	-	-	-	-
Xankəndi şəhəri	-	-	-	-
Kəlbəcər-Laçın iqtisadi rayonu - cəmi	-	-	-	-
o cümlədən:				
Kəlbəcər rayonu	-	-	-	-
Laçın rayonu	-	-	-	-
Qubadlı rayonu	-	-	-	-
Zəngilan rayonu	-	-	-	-

...sonu				
	Ödənişli xidmətlərin dəyəri, min manat	Əhalinin hər nəfərinə düşən ödənişli xidmətlərin dəyəri, manat	Məişət xidmətlərinin dəyəri, min manat	2019-cu ilin yanvar-sentyabr aylarına nisbətən məişət xidmətlərinin dəyəri, faizlə
Dağlıq Şirvan iqtisadi rayonu - cəmi	76 150,0	231,1	9 216,0	73,9
o cümlədən:				
Qobustan rayonu	6 810,0	142,3	1 174,0	77,1
İsmayilli rayonu	17 205,0	189,0	2 245,0	80,4
Ağsu rayonu	17 215,0	207,7	2 388,0	66,2
Şamaxı rayonu	34 920,0	324,4	3 409,0	75,0
Naxçıvan Muxtar Respublikası – cəmi	170 386,9	370,0	31 468,4	97,8
o cümlədən:				
Naxçıvan şəhəri	51 541,9	543,9	9 355,6	97,7
Şərur rayonu	38 354,1	325,7	6 718,5	97,7
Babək rayonu	26 060,7	341,4	4 786,3	97,8
Ordubad rayonu	14 695,9	292,3	2 781,8	97,9
Culfa rayonu	13 895,1	294,8	2 740,9	97,8
Kəngərli rayonu	13 886,5	422,6	2 624,5	97,8
Şahbuz rayonu	8 263,8	326,7	1 693,0	98,0
Sədərək rayonu	3 688,9	229,2	767,8	97,8

**2020-ci il oktyabr ayının 1-i vəziyyətinə ölkənin iqtisadi rayonları üzrə muzdla
çalışan işçilərin sayı, yanvar-sentyabr ayları üzrə
orta aylıq nominal əməkhaqqı**

	Muzdla çalışan işçilərin sayı, min nəfər	Orta aylıq nominal əməkhaqqı, manat
Respublika üzrə – cəmi	1681,6	706,6
Bakı şəhəri	843,0	931,1
Abşeron iqtisadi rayonu – cəmi	92,6	582,6
o cümlədən:		
Xızı rayonu	2,7	408,5
Abşeron rayonu	33,3	528,7
Sumqayıt şəhəri	56,6	623,2
Gəncə-Qazax iqtisadi rayonu – cəmi	140,3	491,6
o cümlədən:		
Gəncə şəhəri	45,3	528,3
Qazax rayonu	11,5	463,5
Ağstafa rayonu	8,2	412,5
Tovuz rayonu	16,3	418,3
Şəmkir rayonu	16,9	482,6
Gədəbəy rayonu	8,0	632,9
Daşkəsən rayonu	4,4	625,7
Samux rayonu	5,7	450,6
Göygöl rayonu	8,2	465,2
Goranboy rayonu	13,0	449,6
Naftalan şəhəri	2,8	479,2
Şəki-Zaqatala iqtisadi rayonu – cəmi	72,5	427,8
o cümlədən:		
Balakən rayonu	9,3	411,1
Zaqatala rayonu	14,9	398,0
Qax rayonu	9,1	394,2
Şəki şəhəri	21,0	435,2
Oğuz rayonu	5,3	430,6
Qəbələ rayonu	12,9	483,0
Lənkəran iqtisadi rayonu – cəmi	70,2	445,9
o cümlədən:		
Astara rayonu	8,8	435,9
Lənkəran şəhəri	23,1	441,6
Lerik rayonu	5,7	447,5
Yardımlı rayonu	4,3	473,1
Masallı rayonu	15,1	426,1
Cəlilabad rayonu	13,2	473,7
Quba-Xaçmaz iqtisadi rayonu – cəmi	52,6	493,7
o cümlədən:		
Qusar rayonu	10,2	471,2
Xaçmaz rayonu	15,0	493,4
Quba rayonu	14,2	485,9
Şabran rayonu	6,7	493,4
Siyəzən rayonu	6,5	546,6

...ardı...		
	Muzdlı çalışan işçilərin sayı, min nəfər	Orta aylıq nominal əməkhaqqı, manat
Aran iqtisadi rayonu – cəmi	208,3	450,7
o cümlədən:		
Göyçay rayonu	11,7	422,0
Beyləqan rayonu	10,2	430,2
Ağcabədi rayonu	13,5	400,7
Bərdə rayonu	16,9	393,6
Neftçala rayonu	8,8	437,4
Biləsuvar rayonu	9,4	518,4
Salyan rayonu	13,8	495,2
Yevlax şəhəri	13,4	438,8
Mingəçevir şəhəri	17,6	457,1
Ağdaş rayonu	10,8	420,8
Ucar rayonu	7,5	467,4
Zərdab rayonu	5,8	428,8
Kürdəmir rayonu	9,8	417,9
İmişli rayonu	12,0	492,0
Saatlı rayonu	9,2	420,2
Sabirabad rayonu	14,6	416,4
Hacıqabul rayonu	7,5	473,3
Şirvan şəhəri	15,8	570,0
Yuxarı Qarabağ iqtisadi rayonu – cəmi	41,4	422,5
o cümlədən:		
Cəbrayıl rayonu	4,2	488,5
Füzuli rayonu	9,6	438,4
Ağdam rayonu	14,1	395,3
Tərtər rayonu	7,4	408,6
Xocalı rayonu	1,2	509,6
Şuşa rayonu	3,4	401,1
Xocavənd rayonu	1,5	485,6
Xankəndi şəhəri	-	-
Kəlbəcər-Laçın iqtisadi rayonu – cəmi	18,0	501,2
o cümlədən:		
Kəlbəcər rayonu	6,5	489,9
Laçın rayonu	6,4	485,1
Qubadlı rayonu	2,9	556,7
Zəngilan rayonu	2,2	519,8
Dağlıq Şirvan iqtisadi rayonu – cəmi	27,8	458,6
o cümlədən:		
Qobustan rayonu	3,1	487,0
İsmayıllı rayonu	8,8	442,1
Ağsu rayonu	7,1	477,7
Şamaxı rayonu	8,8	448,7

...sonu

	Muzdlı çalışan işçilərin sayı, min nəfər	Orta aylıq nominal əməkhaqqı, manat
Naxçıvan Muxtar Respublikası – cəmi	114,9	527,7
o cümlədən:		
Naxçıvan şəhəri	59,1	541,2
Şərur rayonu	15,0	506,2
Babək rayonu	10,9	506,6
Ordubad rayonu	8,1	510,0
Culfa rayonu	8,0	502,2
Kəngərli rayonu	5,0	532,5
Şahbuz rayonu	5,3	507,7
Sədərək rayonu	3,5	582,2

Yeni açılmış iş yerlərinin sayı

	2018-ci il	2019-cu il	2020-ci ilin 9 ayı	2020-ci ilin III rübü
	Cəmi	Cəmi	Cəmi	Cəmi
Respublika				
üzrə - cəmi	238947	192017	106237	21458
Bakı şəhəri	62215	106557	72511	11599
o cümlədən:				
Binəqədi rayonu	7175	5986	6643	1790
Qaradağ rayonu	2292	1665	773	153
Xəzər rayonu	2336	1808	848	212
Səbail rayonu	5371	6555	3004	895
Sabunçu rayonu	4122	4380	1052	219
Suraxanı rayonu	4137	2795	1776	468
Nərimanov rayonu	7627	10344	8030	2161
Nəsimi rayonu	9500	9908	8243	1841
Nizami rayonu	5174	2694	2330	614
Xətai rayonu	8253	6755	5257	1363
Yasamal rayonu	6017	53562	34554	1882
Pirallahı rayonu	211	105	1	1
Abşeron iqtisadi				
rayonu - cəmi	11749	6945	2329	656
o cümlədən:				
Xızı rayonu	428	363	105	20
Abşeron rayonu	6209	3598	1364	416
Sumqayıt şəhəri	5112	2984	860	220
Gəncə-Qazax				
iqtisadi				
rayonu - cəmi	18296	13171	5732	2143
o cümlədən:				
Gəncə şəhəri	4059	2264	1811	1165
Qazax rayonu	873	522	33	6
Ağstafa rayonu	990	796	103	4
Tovuz rayonu	1764	1724	722	149
Şəmkir rayonu	4204	4388	1679	505
Gədəbəy rayonu	1313	880	423	82
Daşkəsən rayonu	262	211	33	6
Samux rayonu	586	456	18	-
Göygöl rayonu	822	931	411	120
Goranboy rayonu	3086	689	293	96
Naftalan şəhəri	337	310	206	10
Şəki-Zaqatala				
iqtisadi				
rayonu - cəmi	7160	6411	1651	569
o cümlədən:				
Balakən rayonu	1043	1898	532	223
Zaqatala rayonu	1207	792	159	44
Qax rayonu	601	679	159	15
Şəki şəhəri	2135	1258	250	59
Oğuz rayonu	238	250	83	51
Qəbələ rayonu	1936	1534	468	177

...ardı...				
	2018-ci il	2019-cu il	2020-ci ilin 9 ayı	2020-ci ilin III rübü
	Cəmi	Cəmi	Cəmi	Cəmi
Lənkəran				
İqtisadi				
rayonu - cəmi	21232	11395	7959	2328
o cümlədən:				
Astara rayonu	1896	1150	136	4
Lənkəran şəhəri	3360	1859	460	118
Lerik rayonu	734	1131	350	136
Yardımlı rayonu	603	414	134	55
Masallı rayonu	2646	1588	38	-
Cəlilabad rayonu	11993	5253	6841	2015
Quba-Xaçmaz				
İqtisadi				
rayonu - cəmi	6441	3963	1289	544
o cümlədən:				
Qusar rayonu	1384	618	267	35
Xaçmaz rayonu	1321	1227	347	175
Quba rayonu	2371	1644	644	326
Şabran rayonu	756	285	15	3
Siyəzən rayonu	609	189	16	5
Aran İqtisadi				
rayonu - cəmi	92911	31265	9575	2629
o cümlədən:				
Göyçay rayonu	847	587	86	13
Beyləqan rayonu	14572	4901	127	72
Ağcabədi rayonu	4452	2601	1550	459
Bərdə rayonu	20323	5336	1033	280
Neftçala rayonu	2705	1333	64	43
Biləsuvar rayonu	903	689	46	2
Salyan rayonu	992	683	46	41
Yevlax şəhəri	1869	1911	2871	586
Mingəçevir şəhəri	838	1067	190	56
Ağdaş rayonu	2907	1620	1190	387
Ucar rayonu	602	572	18	18
Zərdab rayonu	413	287	72	3
Kürdəmir rayonu	912	658	261	17
İmişli rayonu	2471	1684	914	381
Saatlı rayonu	11903	2472	158	22
Sabirabad rayonu	23801	2971	60	33
Hacıqabul rayonu	1259	953	255	66
Şirvan şəhəri	1142	940	634	150
Yuxarı Qarabağ				
İqtisadi				
rayonu - cəmi	10515	4291	1724	174
o cümlədən:				
Cəbrayıl rayonu	155	199	11	-
Füzuli rayonu	1248	1056	81	25
Ağdam rayonu	4628	1952	999	138
Tərtər rayonu	4380	1035	596	4
Xocalı rayonu	13	9	13	5
Şuşa rayonu	27	27	14	1
Xocavənd rayonu	64	13	10	1
Xankəndi şəhəri	-	-	-	-

	...sonu			
	2018-ci il	2019-cu il	2020-ci ilin 9 ayı	2020-ci ilin III rübü
	Cəmi	Cəmi	Cəmi	Cəmi
Kəlbəcər-Laçın				
İqtisadi				
rayonu - cəmi	538	124	168	6
o cümlədən:				
Kəlbəcər rayonu	178	45	97	2
Laçın rayonu	90	47	54	4
Qubadlı rayonu	192	31	17	-
Zəngilan rayonu	78	1	-	-
Dağlıq Şirvan				
İqtisadi				
rayonu - cəmi	5063	4675	2356	505
o cümlədən:				
Qobustan rayonu	2893	2791	1839	470
İsmayılлы rayonu	1096	983	349	16
Ağsu rayonu	360	422	36	5
Şamaxı rayonu	714	479	132	14
Naxçıvan Muxtar				
Respublikası –				
cəmi	2827	3220	943	305
o cümlədən:				
Naxçıvan şəhəri	802	1333	724	253
Şərur rayonu	516	570	51	14
Babək rayonu	465	373	59	12
Ordubad rayonu	243	301	24	5
Culfa rayonu	433	247	28	12
Kəngərli rayonu	150	163	15	3
Şahbuz rayonu	132	141	36	4
Sədərək rayonu	86	92	6	2

METODOLOJİ İZAHLAR

Ümumi daxili məhsul (ÜDM) milli hesablar sisteminin ən mühüm göstəricilərindən biridir. ÜDM həm istehsal, həm də xidmətlər sahələrində rezident vahidlərin iqtisadi fəaliyyətinin son nəticəsini xarakterizə edir və bu vahidlərin son istehlak üçün məhsul və xidmətlər istehsalı üzrə yaratdığı əlavə dəyərle ölçülür.

ÜDM ölkədə məhsul və xidmətlər istehsalçıları arasında bölüşdürülən ilkin gəlirlərin, yəni maddi işçilərə verilən əməkhaqqının, istehsala və idxala görə xalis vergilərin, ümumi mənfəətin və ümumi qarışıq gəlirlərin məbləği, başqa sözlə desək gəlirlər üsulu ilə də müəyyənləşdirilə bilər.

Ümumi daxili məhsuldan istifadə edilməsi (xərclər üsulu) məhsul və xidmətlərin son istehlakını, əsas kapitalın ümumi yığımını, maddi dövrüyyə vəsaitləri ehtiyatlarının dəyişməsinə, qiymətliyərin (sərvətlərin) xalis əldə edilməsini və məhsul və xidmətlərin ixrac və idxal saldosunu özündə birləşdirir.

Məhsula və idxala xalis vergilər - subsidiyalar çıxılmaqla məhsula və idxala vergilərdir.

Məhsula görə vergi və idxal (ixrac) vergiləri. Məhsula görə vergilər adətən məhsul və ya xidmət vahidinə görə, yəni rezidentlər tərəfindən istehsal edilən, satılan və ya idxal edilən məhsul və xidmətlərin miqdarına, yaxud dəyərinə mütənəsib olaraq alınan vergilərdir. Onlara əsasən aşağıdakı vergilər aid edilir:

- əlavə dəyər vergisi (ƏDV);
- aksizlər, satışa görə vergilər və s;
- ayrı-ayrı xidmət növlərinə görə vergilər (nəqliyyat, rabitə xidmətlərinə görə vergilər, sığorta vergiləri, reklam, əyləncələrə, oyun və lotereyalara, idman tədbirlərinə görə vergilər və s);
- dövlətin gəlirini artırmaq məqsədilə müəyyən növ məhsul və xidmətlərin istehsalına və yerləşdirilməsinə qanunla inhisar hüququ verilən dövlət müəssisələrinin mənfəəti (fiskal inhisarçıların mənfəəti);
- idxal və ixrac vergiləri, gömrük rüsumları.

Dəyər ifadəsində sənaye məhsulunun həcmində - əsas fəaliyyəti sənaye olan müəssisələr (hüquqi şəxslər) və onların ayrı-ayrı xüsusişdirilmiş bölmələri, hüquqi şəxs yaratmadan sənaye fəaliyyəti göstərən fərdi sahibkarlar tərəfindən, habelə ev təsərrüfatları tərəfindən satılmaq üçün istifadə olunmuş sənaye məhsulunun, sənaye xarakterli işlərin, xidmətlərin dəyəri daxil edilir. Bura sənaye müəssisəsinin və fərdi sahibkarın bütün bölmələri tərəfindən kənara satılmış, özünün əsaslı tikintisinə və qeyri-sənaye bölmələrinə verilmiş, özünün əsas fondlarının (vəsaitlərinin) tərkibinə daxil edilmiş, eləcə də əmək haqqı kimi öz işçilərinə verilmiş məmumat və məhsulların dəyəri, həmçinin hesabat dövründə və ya əvvəllər istehsal olunmasından asılı olmayaraq hesabat dövründə kənara, özünün əsaslı tikintisinə və qeyri-sənaye bölmələrinə satılmış özünün istehsalı olan yarımfabrikatların dəyəri daxil edilir. Dəyəri hazır məhsulun istehsalçısı tərəfindən ödənilməyən xammal və materiallardan hazırlanan məmumat bu xammal və materialların dəyəri çıxılmaqla faktiki qüvvədə olan buraxılış qiymətləri ilə sənaye məhsulunun dəyərinə daxil edilir. Sənaye müəssisələrində məhsulun dəyəri zavoddaxili dövriyyənin dəyəri nəzərə alınmadan zavod metodu ilə müəyyən edilir.

Sahibkarlıq subyektlərinin üzərinə düşən informasiya yükü nəzərə alınaraq mikro sahibkarlıq subyektləri üzrə rəsmi statistika hesabatlarının təqdim edilməsi dövriliyi rüblük müəyyən edilmişdir.

Bununla əlaqədar aylıq dövrilik üzrə məlumatların tamlığını təmin etmək məqsədilə mikro sahibkarlıq subyektləri üzrə əvvəlki hesabat rübü üzrə əldə edilmiş məlumatlar əsasında növbəti ay üzrə müvafiq qiymətləndirmə aparılmışdır.

Sənaye istehsalı indeksi - dəyər ifadəsində sənaye məhsulunun həcmnin dəyişməsinin dinamikasını xarakterizə edir. Sənaye statistikasında tətbiq edilən metodologiyaya görə, artım (azalma) sürətləri məhsulun natura ifadəsində istehsalına əsaslanmaqla yanaşı aqreqasiya zamanı çəkilər sistemində dəyər ifadəsində “əlavə dəyər” göstəricisi istifadə olunur.

Sənaye istehsalı indeksinin hesablanmasında mikro sahibkarlıq subyektləri üzrə məlumatlar yalnız rüblük dövrilikdə nəzərə alınır.

Əsas kapitala yönəldilmiş vəsaitlər – bütün növ əsas vəsaitlərin alınmasına, yaradılmasına və təkrar istehsalına yönəldilmiş xərclərin məcmusudur. Əsas kapitala yönəldilmiş vəsaitlər tikinti-quraşdırma işlərinə, quraşdırılması tələb olunan və ya tələb olunmayan, tikili və obyektlərin smetasına daxil olan və ya daxil olmayan maşın və avadanlıqların alınmasına və quraşdırılmasına, işçi və məhsuldar heyvanların alınmasına, çoxillik əkmələrin və meşəzolaqlarının salınmasına, layihə-axtarış və sair işlərin yerinə yetirilməsinə sərf edilən xərclərin cəmindən ibarətdir. Əsas kapitala yönəldilmiş vəsaitlərin maliyyələşdirmə mənbələri müəssisə və təşkilatların öz vəsaitləri, büdcə vəsaitləri (dövlət büdcəsi və ya yerli büdcələr), əhəlinin şəxsi vəsaitləri, bank kreditləri, büdcədən kənar fondların vəsaitləri və digər vəsaitlər ola bilər.

Sahibkarlıq subyektlərinin üzərinə düşən informasiya yükü nəzərə alınaraq mikro sahibkarlıq subyektləri üzrə rəsmi statistika hesabatlarının təqdim edilməsi dövriliyi rüblük müəyyən edilmişdir.

Bununla əlaqədar aylıq dövrilik üzrə məlumatların tamlığını təmin etmək məqsədilə mikro sahibkarlıq subyektləri üzrə əvvəlki hesabat rübü üzrə əldə edilmiş məlumatlar əsasında növbəti ay üzrə müvafiq qiymətləndirmə aparılmışdır.

Tikinti-quraşdırma işlərinə sərf edilən vəsait – yeni tikilən, yenidən qurulan, genişləndirilən bütün növ bina və qurğuların layihə-smeta sənədlərində yerinə yetirilməsi nəzərdə tutulmuş tikinti işlərinə və tikintinin smetasına daxil olan və daxil olmayan avadanlıqların quraşdırılması işlərinə sərf edilmiş vəsaitlərin yekunundan ibarətdir.

Məhsul istehsalı obyektlərinin tikintisinə – sənaye, kənd təsərrüfatı, meşə təsərrüfatı, balıqçılıq və tikinti fəaliyyət sahəsi obyektlərinin inşasına yönəldilmiş vəsaitin həcmi daxildir.

Xidmət sahələri obyektlərinin tikintisinə – ticarət, nəqliyyat və anbar təsərrüfatı, informasiya və rabitə, daşınmaz əmlak, təhsil, səhiyyə, istirahət, əyləncə və incəsənət və digər xidmət sahələri obyektlərinin inşasına yönəldilmiş vəsaitin həcmi daxildir.

Neft sektoru üzrə əsas kapitalla yönəldilmiş vəsaitlər - xam neftin, təbii qazın hasilatı və neft məhsullarının istehsalı ilə məşğul olan müəssisələrin əsas kapitalla yönəldilmiş vəsaitləridir.

Qeyri-neft sektoru üzrə əsas kapitalla yönəldilmiş vəsaitlər dedikdə, neft sektoru üzrə əsas kapitalla yönəldilmiş vəsaitlər istisna olmaqla, ölkə iqtisadiyyatının bütün fəaliyyət sahələrində əsas kapitalla yönəldilmiş vəsaitlər başa düşülür.

Xarici mənbələrdən əsas kapitalla yönəldilmiş xarici vəsaitlər – xarici sərmayədarlar tərəfindən yeni tikintiyə, yenidənqurma və genişləndirmə üzrə tikinti işlərinə, maşın və avadanlıqların əldə edilməsinə sərf edilən investisiyalar aiddir. Buraya həmçinin tikinti işlərində istifadə edilmiş xarici kreditlər, qrantlar və humanitar yardımlar hesabına istifadə edilmiş vəsaitlər də daxildir.

Daxili mənbələrdən əsas kapitalla yönəldilmiş daxili vəsaitlər – mənşəyi xarici vəsaitlər olmayan, ölkədə fəaliyyət göstərən müəssisə və təşkilatların öz vəsaitləri, büdcə vəsaiti (dövlət büdcəsi və ya yerli büdcə), ölkə vətəndaşlarının şəxsi vəsaitləri və ölkə banklarının kreditləri hesabına əsas kapitalla yönəldilmiş vəsaitlərin məcmusudur.

Podrat müqavilələri ilə yerinə yetirilən tikinti işlərinin dəyərinə – tikinti müəssisələri ilə tikinti işlərinin həyata keçirilməsini maliyyələşdirən sifarişçi müəssisə və təşkilatlar arasında bağlanmış müqavilələr əsasında tikinti müəssisələrinin öz gücləri ilə yerinə yetirdikləri bütün növ tikinti işlərinin və xidmətlərin dəyəri aiddir. Bu işlərə tikinti-quraşdırma (yeni tikinti, yenidənqurma, genişləndirmə), əsaslı təmir, cari təmir və digər işlərin və xidmətlərin dəyəri daxildir.

İstifadəyə verilmiş yaşayış evlərinin ümumi sahəsi – ümumi sahəyə mənzildəki bütün otaqların sahəsi, mətbəxlərin, dəhlizlərin, sanitariya qovşaqlarının, vanna və qarderobların, anbarların, eyvanların, lociyaların və digərlərin sahəsi daxildir.

Yaşayış evlərində mənzillər – daimi yaşayış üçün istifadə olunan, başqa yaşayış mənzilləri ilə daxili əlaqəsi olmayan və özünün pilləkən meydançasına, ümumi dəhlizə və ya bilavasitə küçəyə çıxış yolu olan sahədir. Mənzil bir neçə otaqdan ibarət ola bilər.

Kənd, meşə və balıqçılıq təsərrüfatının ümumi məhsulu dedikdə, bu sahədə (kənd, meşə və balıqçılıq) həm satış, həm də şəxsi istehlak məqsədilə istehsal edilmiş məhsul və xidmətlərin ümumi dəyəri nəzərdə tutulur. O, bitkiçilik və heyvandarlıqda, ovçuluq, meşəçilik və balıqçılıq təsərrüfatlarında istehsal olunmuş məhsulların (xidmətlərin) dəyəri əsasında formalaşır.

Bitkiçilik və heyvandarlığın ümumi məhsuluna istehsal olunmuş bitkiçilik və heyvandarlıq məhsullarının dəyəri, bitkiçilikdə bitməmiş istehsalın dəyərinin dəyişməsi və göstərilmiş kənd təsərrüfatı xidmətlərinin dəyəri daxil edilir.

İstehsal olunmuş bitkiçilik məhsulunun dəyərinə kənd təsərrüfatı bitkiləri məhsullarının – dənli, texniki bitkilərin (yağlı bitkilərin toxumları, şəkər çuğunduru, tütün və s.), kartof, tərəvəz və bostan bitkilərinin, meyvə və giləmeyvənin, digər bitkiçilik məhsullarının (yemlik kökümeyvəli, quru ot, küləş, senaj, silos, güllər və s.) dəyəri daxil edilir.

Bitkiçilikdə bitməmiş istehsalın dəyərinə torpağın becərilməsinə çəkilən xərclər (payız şumlaması, herik şumlanması, məhsulu gələcək dövrlərdə əldə olunacaq payızlıq taxılın əkini üçün zəmin hazırlanması), yatırım xərcləri, bağların becərilmə və saxlanma xərcləri daxildir.

Heyvandarlıqda istehsal olunmuş məhsulların dəyəri kənd təsərrüfatı heyvanlarından alınmış məhsulların (süd, yumurta, yun, dəri və s.) dəyəri, kəsim üçün satılmış mal-qara və quşların dəyəri, arıçılıq və xəzli heyvandarlıq məhsullarının dəyərindən ibarətdir.

Göstərilmiş kənd təsərrüfatı xidmətlərinin dəyərinə tarlaçılıq, açıq torpaqda tərəvəzçilik və gülçülük sahəsində, qorunan torpaqlarda becərilmə üzrə, bağçılıq, üzümçülük sahəsində və digər çoxillik əkmələrə göstərilən xidmətlər, aqromeliorasiya xidmətləri, kənd təsərrüfatı bitkilərinin xəstəlik və ziyanvericilərdən qorunması, gübrələrin hazırlanması və gətirilməsi, heyvanların yetişdirilməsi, məhsul yığımından sonrakı kənd təsərrüfatı xidmətləri, çoxaldılma üçün toxumun emal və hazırlanması, tinglik xidmətlərinin dəyəri daxildir.

Ovçuluq təsərrüfatlarında istehsal olunmuş məhsulun dəyərinə vəhşi heyvanların və ov quşlarının ovlanmasıdan əldə olunmuş dəyər, ovçuluq təsərrüfatının aparılması (vəhşi heyvanların qorunması, onların sayının və yayılmasının uçotu, ovçuluq təsərrüfatlarının yaradılması və ovçuluq təsərrüfatlarında iqtisadi müşahidələrin aparılması və s.) xərcləri, vəhşi heyvanların və ov quşlarının yetişdirilməsi və ovlanması üçün göstərilən xidmətlərin dəyəri daxil edilir.

İstehsal olunmuş meşəçilik və ağac tədarükü məhsullarının dəyərinə meşəyə qulluq və əsas istifadə ilə bağlı doğranmanın gedişində alınmış oduncaq, meşə əkmələrinin rekonstruksiyası ilə əlaqədar kəsmələr və seçmə sanitar kəsmələr, meşələrin becərilməsi, bərpası və salınması xərcləri, meşəçilik və ağac tədarükü ilə əlaqədar xidmətlərin dəyəri aid olunur.

Balıqçılıq və dəniz məhsullarının dəyərinə ovlanmış balığın, dəniz məhsullarının (xərçəngkimilər, molyusklar, tısbağalar, suitilər, dəniz kirpisi, təbii mirvarilər, mərcanlar, yosunlar və s.) dəyəri, dəniz orqanizmlərinin və bitkilərinin yetişdirilməsinə, mühafizəsinə çəkilən xərclər, biotexniki tədbirlərin yerinə yetirilməsi (süni kürütökmə yerlərinin quraşdırılması balıq ehtiyatlarının artırılması, vətəgə əhəmiyyətli balıqların təkrar istehsalı), balıqçılıq və balıq ovlanması ilə bağlı göstərilən xidmətlərin dəyəri daxildir.

Mal-qaranın sayı haqqında məlumatlar kənd təsərrüfatı müəssisələri üzrə rəsmi statistik hesabat formaları, fərdi sahibkar, ailə kəndli və ev təsərrüfatları üzrə kənd ərazi icra dairələrinin (vahidlərinin) hesabatları və seçmə müayinə materiallarına əsasən hesablanması yolu ilə müəyyən olunur.

Nəqliyyat sektorunda yük daşınması - mülkiyyət və təşkilati-hüquqi formasından asılı olmayaraq əsas fəaliyyəti nəqliyyat işi olan hüquqi şəxslər-müəssisələr və hüquqi şəxs yaratmadan avtomobil nəqliyyatı sahəsində fəaliyyət göstərən fiziki şəxslər tərəfindən kommersiya məqsədilə daşınmış yüklərin həcmidir.

Nəqliyyat sektorunda yük dövriyyəsi - nəqliyyat müəssisələri və hüquqi şəxs yaratmadan avtomobil nəqliyyatı sahəsində fəaliyyət göstərən fiziki şəxslərin-fərdi sahibkarların

nəqliyyat vasitələrinin daşdığı yükün həcmi daşınmış məsafə ilə əlaqədə ton-kilometrlərlə ifadə edir. Bu göstərici hər bir reys üzrə daşınmış yükün tonla miqdarının daşınma məsafəsinə-kilometrlərə vurulması hasillərinin cəmi kimi hesablanır.

Nəqliyyat sektorunda sərnişin daşınması - ölkə ərazisində və beynəlxalq marşrutlarda bütün növlərdən olan qatarlar, gəmilər, avtobus, taksi, təyyarə və metro vasitəsi ilə daşınmış sərnişinlərin sayını əhatə edir. Sərnişin daşınmasının həcminə, gediş haqqını almaq üçün tətbiq edilən tarif dərəcəsiindən asılı olmayaraq, ölkə daxilində və beynəlxalq xətlərdə daşınmış sərnişinlərin hamısı (ödəniş etmədən getmək hüququ olan sərnişinləri də daxil etmək şərti ilə) daxildir.

Nəqliyyat sektorunda sərnişin dövriyyəsi – sərnişindəşımə nəqliyyatının işinin həcmi məsafə ilə xarakterizə edir və sərnişin-kilometrlə ölçülür. Sərnişin dövriyyəsi daşınmış sərnişinlərin sayını onların daşınma məsafəsinə vurmaq yolu ilə hesablanır.

Rabitə xidmətlərinin dəyəri - rabitə müəssisəsinin əsas fəaliyyətindən əldə olunan gəlirlərdir və bu göstərici idarə, müəssisə və təşkilatlara, habelə əhaliyə göstərilmiş rabitə xidmətləri müqabilində rabitə müəssisəsinin əldə etdiyi pul vəsaitinin cəmini xarakterizə edir. Buraya poçt rabitəsi, feldyeger və xüsusi rabitə, sənədli elektrik rabitəsi, şəhərlərarası və beynəlxalq telefon rabitəsi, şəhər telefon rabitəsi, kənd telefon rabitəsi, radiorabitə, radio və televiziya yayımı və peyk rabitəsi, naqilli səs yayımı üzrə radiotezliklərin ayrılması, qeydiyyatı, istismarı və nəzarəti, naqilsiz radiorabitə üzrə, mobil telefon rabitəsi, internet xidmətləri, İSDN xidmətləri, ADSL və HDSL xidmətləri, DATA xidmətləri, simsiz yerli telefon rabitəsi xidmətləri və digər rabitə xidmətləri üzrə əldə olunmuş gəlirlər daxildir.

Pərakəndə əmtəə dövriyyəsi - əmtəələrin tədavül sferasından şəxsi istehlak sferasına hərəkətinin son mərhələsini, əmtəələrin əhaliyə satışını əks etdirir.

İaşə əmtəə dövriyyəsi - iaşə şəbəkələri vasitəsi ilə kulinariya məhsulları, xörəklər, yarımfabrikatlar, həmçinin

aşpazlıq emalından keçməmiş digər əmtəələrin əhaliyə satışını əks etdirir.

Əhaliyə göstərilən ödənişli xidmətlər - əhalinin sifarişləri ilə, onun şəxsi tələbatını ödəmək üçün göstərilən və haqqı əhali tərəfindən ödənilən xidmətlərin dəyərini əks etdirir.

İxrac - ölkədə istehsal olunmuş və ya başqa ölkələrdən gətirilmiş malların (təkrar ixrac) ölkə sərhədlərindən kənara göndərilməsidir. Ölkənin öz istehsalı sayılan mallara, həmçinin ölkəyə gətirilən və təkrar emal olunaraq əsas kəmiyyət və keyfiyyət göstəricilərini dəyişən xarici mənşəli mallar da daxil edilir.

İdxal - ölkədə istehlak etmək və ya təkrar ixrac edilmək üçün ölkə sərhədlərindən kənardan mal gətirilməsidir.

Xarici ticarət dövriyyəsi - idxal və ixracın dəyərinin cəmidir.

Xarici ticarət saldosu - ixrac və idxalın fərqidir. Əgər ixrac idxaldan çoxdursa müsbət saldo, idxal ixracdan çoxdursa mənfi saldo alınır.

Orta aylıq nominal əməkhaqqı – hesablanmış əməkhaqqı fondunun (vergilər və digər sosial ödəmələr daxil olmaqla) faktiki işləmiş işçilərin sayına (sosial, habelə ödənişsiz məzuniyyət verilmiş işçilər istisna olmaqla) bölünməsi ilə müəyyən edilir.

Büdcə - Azərbaycan Respublikasının müvafiq dövlət hakimiyyəti və özünüidarəetmə orqanları vasitəsilə dövlətə və bələdiyyələrə məxsus vəzifə və funksiyaları yerinə yetirmək üçün lazım olan pul vəsaitinin yığılması və istifadə olunması üçün əsas maliyyə sənədidir.

Büdcə gəlirləri - Azərbaycan Respublikasının, Naxçıvan Muxtar Respublikasının və yerli özünüidarəetmə orqanlarının müvafiq qanunvericilik aktları ilə müəyyən olunmuş qaydada dövlət büdcəsinə, Naxçıvan Muxtar Respublikasının büdcəsinə və yerli büdcələrə daxil olan vergilər, rüsumlar, digər ödənişlər və daxilolmalardır.

Büdcə xərcləri - büdcə təsnifatına uyğun olaraq dövlət büdcəsindən, Naxçıvan Muxtar Respublikasının büdcəsindən və yerli büdcələrdən qanunvericiliklə nəzərdə tutulan tələbatı ödəmək üçün ayrılan vəsaitdir.

Büdcə kəsiri (defisit) - büdcə xərclərinin gəlirlərlə təmin olunmayan məbləğidir.

Büdcə artıqlığı (profisit) - büdcə gəlirlərinin büdcə xərclərindən artıq olan məbləğidir.

Maliyyə nəticələrinin (mənfəət (+) zərər (-) saldosu) – təşkilatın bütün təsərrüfat əməliyyatlarında, mühasibat uçotu əsasında aydınlaşdırılmış son maliyyə nəticələridir ki, məhsul (mal və xidmətlər) satışından əldə edilən mənfəəti (zərər), əks etdirərək, təşkilatın digər əmlakından, əsas vəsaitlərdən və satışdankənar əməliyyatlardan alınan gəlirlərin bu əməliyyatlara çəkilən xərci qədər azaldılan hissəsidir.

Pul aqreqatı M2 Milli valyuta hesabatlarında, cari hesabatlarda və qeyri-maliyyə təşkilatları və fiziki şəxs depozitlərinin tədaviyə (bankdan kənar) olan nağd pulların həcmi və qalıq vəsaitini özündə əks etdirir.

İqtisadi fəal əhali – məşğul və işsiz əhəlinin ümumi sayıdır.

İqtisadi qeyri-fəal əhali – məşğul olmayan, müəyyən dövr ərzində iş axtarmayan və işə başlamağa hazır olmayan 15 və yuxarı yaşda olan şəxslərdir.

Məşğul əhali - Azərbaycan Respublikasının qanunvericiliyinə zidd olmayan və bir qayda olaraq qazanc (gəlir) gətirən hər hansı fəaliyyətlə məşğul olan Azərbaycan Respublikasının vətəndaşları, Azərbaycan Respublikasında daimi yaşayan vətəndaşlığı olmayan şəxslər və əcnəbilərdir.

İşsiz əhali – işi və qazancı olmayan, işə başlamağa hazır olub, müvafiq icra hakimiyyəti orqanında işaxtaran kimi qeydiyyatı alınan əmək qabiliyyətli yaşda olan əmək qabiliyyətli şəxslərdir. Bu şəxslər, milli qanunvericiliyə uyğun olaraq işsiz statusu almaq hüququna malikdir.

İşsizliyin səviyyəsi – işsizlərin sayının iqtisadi fəal əhəlinin sayında faizlə ölçülən xüsusi çəkisidir.

İstehlak qiymətləri indeksi (İQİ) – orta alıcılıq qabiliyyətli alıcının aldığı malların və istifadə etdiyi xidmətlərin qeydə alınmış məcmusunun dəyərinin ümumi dəyişməsinə səciyyələndirən nisbi göstəricidir. Bu göstərici müəyyən dövr ərzində istehlak edilən malların və xidmətlərin dəyişməz qaldığı şəraitdə əhəlinin istehlak xərclərinin ümumi

məbləğinin dəyişməsinə əks etdirir. İQİ-nin başlıca təyinatlı istehlak mallarının və xidmətlərin qiymət dinamikasının müəyyənləşdirilməsidir.

Sənaye məhsullarının istehsalçı qiymətləri indeksi (SQİ) – baza sənaye müəssisələri və təşkilatlarının təmsilçi mallarının qiymət qeydiyyatı əsasında hesablanır. Qeydiyyat üçün cari ayda istehsal olunan və yüklənən məhsulların faktiki qiymətləri (əlavə dəyər vergisi, aksizlər, məhsulun maya dəyərinə aid olmayan daşınma xərcləri və s. vergi ödəmələri nəzərə alınmadan) götürülür. Sənaye məhsulları istehsalçıların qiymət indeksi həm məhsullar, həm də iqtisadi fəaliyyət növlərinə görə hesablanır.

Kənd təsərrüfatı məhsullarının istehsalçı qiymətləri indeksi (KTQİ) – kənd təsərrüfatı müəssisələri, fermer təsərrüfatları və ev təsərrüfatları tərəfindən müxtəlif kanallar üzrə realizə edilən kənd təsərrüfatı məhsullarının qiymətlərinin səviyyəsi və dinamikasını xarakterizə edir. Kənd təsərrüfatı məhsullarının qiymətləri üzərində müşahidə kənd təsərrüfatı müəssisələrinin seçmə şəbəkəsi üzrə həyata keçirilir.

Alınmış məlumatlar kənd təsərrüfatı məhsullarının realizə şərtlərinin dəyişməsinin təhlilində və kənd təsərrüfatı məhsulları istehsalçıların gəlirlərinin dəyişməsində qiymətin rolunun aydınlaşdırılmasında istifadə edilir.

Tikinti-quraşdırma işlərində istehsalçı qiymətləri indeksi - “Tikinti” iqtisadi fəaliyyət növünü xarakterizə edən qiymət statistikasının sisteminin göstəricilərindən biri hesab olunur və “tərkib elementləri” metodu ilə hesablanır. Tikintidə qiymətlərin dinamikası üçün ən vacib, tipik tikinti məhsullarının - yerüstü tikililər və yol qovşaqlarında istifadə olunan məhsulların müayinəsi aparılır.

İndeksin hesablanması üçün informasiya mənbəyi kimi tikinti təşkilatlarının seçmə şəbəkəsinin statistik müayinə məlumatları çıxış edir. Tikinti-quraşdırma işlərinin hər bir növü üzrə hesabat və əvvəlki dövrün faktiki qiymətlərinin müqayisəsi yolu ilə fərdi indeksləri hesablanır. Daha yüksək səviyyələrdə qiymət indekslərinin aqreqasiyası zamanı seçilmiş tipik tikili növlərinin inşasında ilkin iş və elementlərin

dəyər qiymətləndirilməsi ilə əsaslandırılmış çəki strukturundan istifadə olunur.

Tikintidə mövcud olan smeta-normativ bazasına əsaslanan tikinti elementləri bundan sonra respublika ərazisini təmsil edən tikililərin standart tipləri üzrə aqreqasiya olunur.

Nəqliyyat sektorunda yükdaşıma qiymətləri indeksi - ayrı-ayrı nəqliyyat növlərinin yükdaşıma qiymətlərinin dəyişmə templərinin qiymətləndirilməsi üçün həmçinin, ümumi daxili məhsulun (ÜDM) artma (azalma) tempinin hesablanması üçün istifadə olunan deflyator indekslərin və digər makroiqtisadi göstəricilərin müəyyən edilməsi üçün nəzərdə tutulub. Onlar nəqliyyat təşkilatlarının müxtəlif nəqliyyat növləri vasitəsilə yükdaşımalardan əldə etdikləri gəlirlərdəki qiymət amilinin xarakterizə edilməsi üçün istifadə edilir. Yükdaşıma qiymətləri indeksləri makro səviyyədə proqnozların verilməsi və müxtəlif iqtisadi hesablamaların yerinə yetirilməsi zamanı tətbiq edilir. Yükdaşıma qiymətləri indeksləri müxtəlif əlamətlərə: yükün növünə, göndərmənin ölçüsünə, çatdırma vaxtına, daşınma məsafəsinə, daşınma ərazisinə, hərəkət edən tərkibin növünə, yükqaldırma səviyyəsinə və s. görə daşınan yüklərin strukturundakı dəyişmələri nəzərə almadan hesabat dövrü üzrə onların dəyişmələrini müəyyən etməyə imkan verir.

Bütün nəqliyyat növlərinin yükdaşıma qiymətlərinin məcmu indeksi dəmir yolu, boru kəməri, dəniz, daxili sular, avtomobil və hava nəqliyyatı növlərinin yükdaşıma qiymətlərinin indeksləri əsasında müəyyən edilir.

Əhali sayının cari hesablanması əhalinin son siyahıyaalmasının yekunları əsasında aparılır və hər il bu ərazidə doğulanların və daimi yaşamaq üçün bu əraziyə gələnlərin sayı əhalinin sayına əlavə edilir, ölənlərin və bu ərazidən köçənlərin sayı isə əhalinin sayından çıxılır. Növbəti siyahıyaalmanın yekunlarına əsasən əvvəlki siyahıyaalınmadan sonrakı dövrdə əhalinin sayı və tərkibi üzrə müvafiq dəqiqləşdirmələr aparılır.

Əhali yaşayış yerlərinə görə şəhər və kənd əhalisinə bölünür. Şəhər yerlərinə şəhərlər və qəsəbələr aid edilir, qalan bütün yaşayış məntəqələri isə kənd yerləri sayılır.

Doğulanlar və ölənlər haqqında məlumatlar Ədliyyə Nazirliyinin rayon (şəhər) qeydiyyat şöbələri tərəfindən tərtib edilən doğum və ölüm haqqında müvafiq akt qeydlərində olan məlumatların hər ay statistik cəhətdən işlənməsi nəticəsində əldə edilir. Doğulanların sayına yalnız diri doğulanların sayı daxil edilir.

Əhalinin təbii artımı – təqvim ilində diri doğulanların sayı ilə ölənlərin sayının fərqinə bərabərdir.

Doğumun ümumi əmsalı – uşaq doğumunun intensivliyini müəyyən edən göstəricidir. Təqvim ilində diri doğulanların sayının əhalinin orta illik sayına nisbəti ilə ölçülür, əhalinin hər 1000 nəfərinə hesablanır.

Ölümün ümumi əmsalı – əhali arasında ölümün intensivliyini müəyyən edən göstəricidir. Təqvim ilində, müvafiq olaraq ölənlərin sayının əhalinin orta illik sayına nisbətidir, əhalinin hər 1000 nəfərinə hesablanır.

Təbii artımın əmsalı – əhalinin təbii artımı nisbi göstəricilərlə də səciyyələndirilə bilər. Təbii artım əhalinin orta illik sayına bölünərək orta illik əhalinin hər 1000 nəfərinə hesablanır və ya doğumun və ölümün ümumi əmsallarının fərqi ilə müəyyən edilir.

Ölümün səbəbləri haqqında informasiya mənbəyi ölümə səbəb olmuş xəstəlik, bədbəxt hadisə, qətl, özünəqəsd, və digər xarici təsirlərlə əlaqədar olaraq səhiyyə müəssisələrində tərtib olunan ölüm haqqında tibbi şəhadətnamələrdəki qeydlərdən ibarətdir.

Ölüm haqqında məlumatların səbəblər üzrə kodlaşdırılması və işlənməsi xəstəliklərin, zədələr və ölümün səbəblərinin X baxılış Beynəlxalq Təsnifatına uyğun aparılır.

Doğulanda gözlənilən ömür uzunluğu (0 yaş üçün) – doğulanların hər birinin orta hesabla yaşaya biləcəyi illərin sayını göstərir. Burada doğulanların bütün ömrü boyu ölümün səviyyəsinin hər yaş qrupu üzrə göstəricinin hesablandığı ildəki səviyyədə dəyişməz qalacağı şərti qəbul edilir. Doğulanda gözlənilən ömür uzunluğu həyat cədvəllərinin hesablanması nəticəsində alınır.

Nikah kişi və qadının bir-birinə və uşaqlara qarşı hüquq və vəzifələrini müəyyənləşdirən münasibət formasıdır. Ər və

arvad arasında hüquqi münasibət, onların nikahlarının Ədliyyə Nazirliyinin rayon (şəhər) qeydiyyat şöbələrində qeyd etdirilməsidir.

Əhalinin təbii hərəkətinin cari statistikasını yalnız hüquqi cəhətdən qeyd olunmuş nikahları nəzərə alır. Əhalinin siyahıyaalınmasında isə rəsmi qeydə alınıb-alınmamasından asılı olmayaraq, faktiki nikahda olanlar da hesaba alınır.

Nikahın ümumi əmsalı – təqvim ilində qeydə alınmış nikahların sayının əhalinin orta illik sayına olan nisbətidir, əhalinin hər 1000 nəfərinə hesablanır.

Boşanma (nikahın pozulması) – birlikdə yaşayan ər-arvadın nikahlarının son hüquqi ləğvi tərəflərə təkrar nikaha daxil olmaq hüququ verir. Nikahın pozulma faktı Ədliyyə Nazirliyinin rayon (şəhər) qeydiyyat şöbələrində qeydiyyata alındıqdan sonra pozulmuş hesab olunur.

Boşanmanın ümumi əmsalı – təqvim ilində qeydə alınmış boşanmaların sayının əhalinin orta illik sayına nisbətidir, əhalinin hər 1000 nəfərinə hesablanır.